КНИГА ПАМЯТИ

воинов Великой Отечественной войны
1941-1945 гг.
Пильнинского муниципального округа
Нижегородской области

Пильна
2025 г.

К 53 **Книга Памяти воинов Великой Отечественной войны 1941-1945 гг. Пильнинского муниципального округа Нижегородской области.** Составители: коллектив МБУК «Пильнинская ЦБС». - 2-е изд. перераб. и доп. – Шумерля: АУ «Редакция Шумерлинской газеты «Вперёд», 2025. – С. - 364 с., ил.

Книга Памяти воинов Пильнинского округа - дополненное издание, составленное коллективом работников МБУК «Пильнинская ЦБС»: Андреевой О.В., Адиатулиной К.М., Абашиной А.Е., Гавриловой Л.В., Гавриловой Т.Н., Герасимовой Т.А., Галкиной Т.А., Дрожилкиной Н.В., Ерахтиным А.В., Измайловой Э.С., Кабаевой Г.В., Калимуллиной А.И., Коротковой М.М., Краснощековой О.В., Мольковой К.А., Мишиной В.И., Мазанкиной И.В., Медведевой Е.В., Макаровой Е.В., Низаметдиновой Р.Я., Платцевой В.В., Пидиной Н.А., Разуваевой Ю.Е., Сабитовой З.Р., Сергеевой Т.В., Сахаровым О.В., Серегиной Т.Н., Тарасовой Т.Н., Учуватовой Н.И., Шикиной Н.В., Юминой Е.В.

Основным материалом для книги послужили списки, подготовленные специалистами территориальных отделов администрации Пильнинского муниципального округа.

В Книгу Памяти включена информация из первого тома Книги Памяти, год издания 2012 (составитель Лачугин В.М.). Ответственный за выпуск книги директор МБУК «Пильнинская ЦБС» Гаврилова Л.В.

Книга Памяти издана при поддержке:

- Бочканова Сергея Алексеевича - главы местного самоуправления Пильнинского муниципального округа Нижегородской области;
- Любаевой Натальи Владимировны - заместителя главы администрации, заведующей отделом культуры;
- Лесуна Анатолия Федоровича - депутата Государственной Думы Российской Федерации;
- Аксиньина Вячеслава Борисовича - депутата Законодательного Собрания Нижегородской области.

«Только тот народ, который чтит своих героев,
может считаться великим.»

Маршал Советского Союза К.К. Рокоссовский

Дорогие земляки!

С каждым годом все дальше памятный день победной весны 1945 года, и с каждым годом он все ближе к нашему сердцу. Проходят десятилетия, сменяются поколения, но память о Великой Победе нашего народа остается в наших сердцах.

Книга Памяти Пильнинского округа – это краткая летопись военных и послевоенных лет. В настоящую Книгу Памяти вписаны имена тех участников Великой Отечественной войны, которые вернулись домой. Книга, которая объединяет всех, кому дорога священная и горькая память о нашей истории, кто умом и сердцем понимает цену Победы.

В книге, которую вы держите в руках, бережно собраны имена, фотографии и боевой путь наших земляков-пильнинцев, вернувшихся с войны.

Хранить память о воинах, до конца исполнивших свой долг, проявивших мужество и героизм, верность долгу и Родине – наша святая обязанность. Память об этих героях живет, пока молодые поколения знают о подвигах своих предков и гордятся их победами.

Никто не забыт, ничто не забыто! Низкий поклон и бесконечная благодарность дорогим победителям, уважаемым ветеранам и труженикам тыла.

Территориальный отдел «р.п. Пильна»



На фронты Великой Отечественной войны
из Пильнинского поселкового Совета
было призвано 836 человек, погибли 191, пропали без вести 140

АВСТР Михаил Ефимович, родился в 1918 г., с. Надворное, Надворновский район, Станиславская область. Призван 24 июля 1941 г. Надворновским РВК Станиславской области. Воевал в 101-м полевом госпитале. Рядовой, санитар. Уволен 10 ноября 1943 г. по болезни. После войны проживал в п. Пильна, ул. Революции, работал сторожем.



АГАФОНОВ Александр Дмитриевич, родился в 1916 г. в п. Пильна. Призван в ряды Красной армии 1 июня 1940 года в 455-й артиллерийский полк Брестской крепости, где встретил войну. 1941-1942 гг. – 422-й артиллерийский полк. Потом воевал на Волховском фронте рядовым красноармейцем. Награжден орденом Отечественной войны, медалью «За победу над Германией в Великой Отечественной войне 1941-1945 гг.». После войны работал в совхозе «Память Чкалова». Умер в 1988 году.



АГАФОНОВ Константин Васильевич, родился в 1909 г., п. Пильна, Горьковской области. Призван в армию в 1941 году в декабре. Пропал без вести.

АГАФОНОВ Степан Васильевич, родился в 1907 г. Призван Пильненским РВК Горьковской области. Умер 30 мая 1944 года. Захоронен в д. Ополье Кингисеппского района Ленинградской области в могиле № 3.

АКИМОВ Степан Петрович, родился в 1922 г., п. Пильна, Горьковской области, призван в 1941 г. Пильненским РВК Горьковской области, служил в 56-й танковой бригаде минометчиком, командиром отделения, командиром пулемётного взвода. Награды: два ордена Красной звезды, медали «За оборону Сталинграда», «За взятие Будапешта», «За взятие Вены», «За Победу над Германией в Великой Отечественной войне 1941-1945 гг.». После войны работал начальником подстанции п. Пильна до 1952 года. Умер 6 февраля 1997 года.

АЛЕХИН Иван Егорович, родился в 1923 г. Призван в армию в 1942 г. Воевал на Калининском фронте. Тяжело ранен, демобилизован по инвалидности. Награжден орденом Отечественной войны 1-ой степени, медалью «За победу над Германией в Великой Отечественной войне 1941-1945 гг.». После демобилизации работал учителем, председателем Знаменского сельского совета. Умер в 2004 году.



АЛЕХИН Петр Васильевич, родился в 1917 г., с М. Майдан, Пильнинский район, Горьковской области. Старшина, заместитель командира взвода. Награды: орден Отечественной войны II степени. Участвовал в войне с Японией, в составе 121-го батальона аэродромного обслуживания.



АЛЕШИН Дмитрий Григорьевич, родился в 1913 г. Участник финской кампании. Был тяжело ранен. В 1942 г. призван в армию, воевал командиром взвода. Награжден орденом Отечественной войны I степени, медалями «За отвагу», «За боевые заслуги», «За победу над Германией в Великой Отечественной войне 1941-1945 гг.». После демобилизации работал преподавателем физкультуры, зав. сберкассой. Умер в 1992 г.

АНДРИАНОВ Николай Степанович, призван Пильнинским РВК. Награды: орден Отечественной войны II степени. Умер в 1993 году.

АНДРОНЫЧЕВ Василий Иванович, родился 30 сентября 1918 г. в д. Раскат. После окончания Рязанского пехотного училища в звании старшего лейтенанта уходит добровольцем на фронт в июле 1941 года. Сражался в составе мотострелковой дивизии, командовал полком. Активный участник битвы под Москвой. Был тяжело ранен. Награждён орденом Красной звезды, медалями «За оборону Москвы», «За Победу над Германией в Великой Отечественной войне 1941-1945 гг.». После войны работал техником-лесоводом в Княжегорском лесничестве Сергачского леспромхоза. Умер 11 ноября 1959 года.

АНОШИН Михаил Иванович, родился в 1915 г., с. Княжиха, Пильнинский район,

Горьковской области. Призван в 1939 г. Шумерлинским РВК, Чувашской АССР. Воевал в 84-м минометном полку. Сержант, артиллерист реактивной артиллерии. Воевал с 1941 г. по 1945 г. служил командиром орудия. Проживал в п. Пильна, ул. Революции.

АНТОНОВ Иван Константинович, родился в 1913г. в с. Пильна Горьковской области. Участвовал в Великой Отечественной войне с 1941 г. по 1945 г. награжден двумя медалями. После Великой Отечественной войны выучился на механизатора. Работал трактористом в Пильнинской МТС (машинно-тракторная станция) с 1954-1958 гг. В связи с ликвидацией МТС работал механизатором в Пильнинском колхозе «Память Чкалова» с 1958-1964 гг.

В 1964 году в связи с объединением колхоза «Память Чкалова» с откормсовхозом «Пильнинский» работал механизатором в совхозе до ухода на заслуженный отдых. Ушёл из жизни в 2001 году 22 августа. Похоронен в п. Пильна Нижегородской области.



АНУЧКИН Фёдор Михайлович, родился в 1908г., с. Пильна Пильнинского района Горьковской области. Призван Пильнинским РВК 27 декабря 1941 г. Награжден орденом Союза ССР, медалями: «За отвагу», «За Победу над Германией в Великой Отечественной войне 1941-1945 гг.», «За взятие Будапешта».

АНУЧКИН Петр Михайлович, родился в 1910 году. Рядовой. Награждён орденом Красной Звезды, орденом Отечественной войны, медалью «За победу в Великой Отечественной войне 1941-1945 гг.». После войны работал в совхозе «Пильнинский». Умер в 1992 году.

АНУЧКИН Николай Михайлович, Призван Пильнинским РВК в 1941 г. Рядовой. После войны работал животноводом в совхозе «Пильнинский». Умер в 1994 году.

АРТАМОНОВ Александр Иванович, призван Пильнинским РВК в 1941 г. Умер в 1993 году.

АНТОНОВ Степан Антонович, родился в 1920 г., д. Ракитино Петровский район Саратовской области. Призван 10 октября 1938 г. Киевским РВК г. Москва в/ч 13045-стрелок. Ефрейтор, специалист колесных машин. Воевал с ноября 1941 г. по апрель 1945 г. в составе в/ч 40511 - шофером. Демобилизовался 15 июня 1946 г. Член КПСС с 1961 г. Окончил 10 классов школы № 50 г. Москвы в 1959 году. Работал в Пильнинском отделении сельхозтехники, шофером 2 класса, проживал в п. Пильна, Коммунальный поселок, д.2 кв.3.

АНУЧКИН Иван Алексеевич, родился в 1910 г., п. Пильна, Пильнинский район, Горьковской области. Призван в 1941 г. Пильненским РВК, Горьковской области. Воевал в 1115-м строевом полку. Стрелок. Награды: медаль «За Победу над Германией». Работал в райпотребсоюзе грузчиком.

АНУЧКИН Федор Михайлович, родился в 1908 г., п. Пильна Пильненский район Горьковской области. Призван 27.12.1941 г. Пильненским РВК Горьковской области. Воевал в 53-м гвардейском артиллерийском полку 25-й гвардейской стрелковой дивизии. Гвардии красноармеец; ефрейтор. Награды: орден Славы III степени, медали «За отвагу», «За взятие Будапешта», «За победу над Германией в Великой Отечественной войне 1941–1945 гг.». Принял военную присягу 1 мая 1942 г. Воевал в 53-м гвардейском артиллерийском полку, воевал с 8 сентября 1943 г. по 9 мая 1945 г. в составе 53-й гвардии артиллерийского полка - номер орудийный- наводчик. Окончил 4 класса Пильнинской начальной школы в 1921 году, член ВКП(б) с 1943 года, проживал п. Пильна, ул. Вокзальная, работал стрелочником на Казанской железной дороге.

АСЯНИН Иван Иванович, родился в 1926 г., п. Пильна Пильнинский район, Горьковская область. Призван в 1941 г. Пильненским РВК Горьковской области. Воевал в 91-й гвардейской стрелковой дивизии. Гвардии старший сержант. Награды: медаль «За отвагу». Механик - водитель средних танков. Работал на ст. Пильна, в службе движения, рабочим.



АСЯНИН Александр Васильевич, родился 7 февраля 1924 года. Призван в армию в 1942 г. Служил в 10 учебном зенитном артиллерийском полку. После демобилизации работал электриком в МСО. Награжден медалью «Ветеран труда». Умер в 2007 году.

АСЯНИН Александр Иванович, родился в 1921 г. Участник Великой Отече-

ственной войны. Ранен. Награжден медалью «За победу над Германией в Великой Отечественной войне 1941-1945 гг.». После демобилизации работал в заготскоте. Умер.

АСЯНИН Василий Степанович, родился в 1902 году в с. Пильна. Призван в 1941 году. Рядовой пехотинец. Награжден двумя медалями «За отвагу», «За победу над Германией в Великой Отечественной войне 1941-1945 гг.». Тяжело ранен. Демобилизован по инвалидности. После демобилизации работал в Пильне в колхозе «Память Чкалова». Умер в 1970 году.



АФОНИН Александр Гаврилович, родился 15 ноября 1925 года. Призван в январе 1943 года. Воевал на Воронежском фронте в должности командира отделения, на Первом Украинском фронте в должности командира взвода, на Белорусском фронте в должности командира взвода. Уволен в запас в 1945 г. Награжден орденами Отечественной войны II степени, Красной Звезды и медалями «За боевые заслуги», «За победу над Германией в Великой Отечественной войне 1941-1945 гг.», «За победу над Японией». После войны служил в органах МВД. Умер в 1998 году.

БАКУШИН Николай Романович, родился в 1918г., с. Тенекаево, Пильнинский район, Нижегородской области. Призван Пильнинским РВК в 1941 г. Воевал в 249-й гвардейской стрелковой полк, в составе 85-й гвардейской стрелковой дивизии. Сержант. Умер в 1991 году.



БАРЯГИН Михаил Федорович, родился в 1945 г. Участник Финской и Великой Отечественной войны. Награжден орденом Отечественной войны 2-й степени, медалью «За победу над Германией в Великой Отечественной войне 1941-1945 гг.». После войны работал электромонтером в Пильнинском узле связи. Ветеран труда. Умер в 1996 году.

БАТРАКОВ Василий Николаевич, родился в 1919 году. Участник Курской битвы, воевал на танке Т-34 наводчиком. Ранен. Награжден орденом Отечественной войны 1-й степени, медалями «За отвагу», «За победу над Германией в Великой Отечественной войне 1941-1945 гг.». После войны работал в колхозе «Россия». Умер в 2010 году.

БАШМАКОВ Николай Семенович, родился в 1913 г., д. Яблонька, Сергачский район Горьковской области. Призван в 1941 г. Пильненским РВК, Горьковской области. Воевал в 352-м зенитном артиллерийском полку. Командир взвода управления. Награды: медали «За оборону Кавказа», «За Победу над Германией 1941-1945 гг.», «За Победу над Японией». Работал в Пильнинском РАЙПО-бухгалтер-ревизор.



БАРИНОВ Алексей Николаевич, родился в 1913г., Горьковская обл., Пильнинский район, д. Саранка. Призван Пильненским РВК, Горьковской области Пильненский район. Воевал в 121-м стрелковом корпусе, 11-й инженерно-саперной бригаде. Награды: орден Красной Звезды (2), орден Отечественной войны II степени (2), медали «За отвагу» (2), «За оборону Москвы», «За победу над Германией в Великой Отечественной войне 1941–1945 гг.».

БАРИНОВ Федор Иванович, родился в 1912 г., п. Пильна, Пильнинский район Горьковской области. Призван в 1941 г. Арзамасским РВК, Горьковской области. Воевал в 137-м миномётном артиллерийском батальоне. Рядовой, минометный мастер, шофер. Воевал с1941 г. по1945 г. После войны работал в Пильнинском отделении сельхозтехники заведующим.

БЕЛОВ Михаил Михайлович, родился в 1913 г. в с. Ближне-Песочное Выксунского района. Призван в армию в 1941 году. Воевал в 525-м стрелковом полку в качестве начальника штаба полка. Был ранен. Майор. Награжден орденами Отечественной войны 1-ой степени, Красной Звезды, медалями «За боевые заслуги», «За победу над Германией в Великой отечественной войне 1941-1945 гг.». После демобилизации работал в Пильнинском райисполкоме и др. организациях. Умер в 1990 году.

БЕЛЯКОВ Александр Николаевич, родился в 1922 г. Призван в армию в 1941 г. в 251-й зенитный артиллерийский полк в качестве ефрейтора. Принимал участие в боях под Москвой. Награжден орденом От-



ечественной войны 2-ой степени, медалью «За победу над Германией в Великой отечественной войне 1941-1945 гг.». Демобилизован в 1946 г. Работал механиком в Пильнинской МТС, бригадиром тракторной бригады, заместителем председателя колхоза им. Ленина. Ветеран труда. Умер в 2005 году.



БЕСПАЛОВ Иван Васильевич, родился в 1910г. Награждён орденами Отечественной войны 1-й и 2-й степеней, орденом Красной Звезды, медалью «За отвагу». После войны работал в колхозе «Память Чкалова» бригадиром. Умер в 1990 году.

БЕСПАЛОВ Александр Васильевич, родился в 1908 году. Рядовой. Участвовал в освобождении Ленинграда. Награждён медалями «За оборону Ленинграда», «За победу над Германией в Великой Отечественной войне 19141-1945 гг.». После войны работал в совхозе «Пильнинский». Умер в 1998 году.

БЕЛЯКОВ Василий Сергеевич, родился в 1917 г., п. Пильна, Пильнинский район Горьковской области. Призван в 1942 г. Дмитровским РВК Московской области. Ефрейтор. Воевал в составе 281-го истребительного противотанкового полка, орудийным номером. Работал в откорм.совхозе рабочим, проживал в Пильне, ул. Коммуны.

БЕЛЯКОВ Иван Сергеевич, родился в 1925 г., п. Пильна, Пильнинский район, Горьковская область. Призван в 1943 г. Воевал в 100-м стрелковом корпусе. Рядовой; гвардии красноармеец, телефонист. Награды: медали «За отвагу», «За оборону Ленинграда», «За победу над Германией в Великой Отечественной войне 1941–1945 гг.». Воевал в составе 486-го стрелкового батальона, 3743-го стрелкового полка. Работал в Пильнинском райпотребсоюзе заведующий складом.

БЛОХИН Владимир Игнатьевич, родился в 1921 г., Горьковская обл., Пильнинский район, д. Романовка. Призван Пильнинским РВК в 1941 г. Рядовой. Награды: орден Отечественной войны II степени. Умер в 1990 году.

БОРОВИЛОВ Василий Михайлович, родился в 1919 году. Призван в армию в 1939 году. Воевал на Белорусском фронте в качестве командира отделения разведвзвода и затем командиром взвода. Награжден орденами Отечественной войны 1-й и 2-й степени, орденом Красной Звезды, медалями «За отвагу», «За взятие Кенигсберга», «За победу над Германией в Великой Отечественной войне 1941-1945 гг.». После войны работал в Пильнинском райвоенкомате и РК КПСС. Умер в 2003 году.

БОРОВКОВ Михаил Яковлевич, родился в 1888 году. Рядовой. Награждён медалью «За победу над Германией в Великой Отечественной войне 1941-1945 гг.». После войны работал в совхозе пос. Ваньково. Умер в 1953 году.

БОРОДИН Василий Дмитриевич, призван Пильнинским РВК в 1941 г. Рядовой. Умер в 1994 году.

БОРОВИЛОВ Владимир Александрович, родился в 1924 г., п. Пильна Горьковской области. Призван в 1942 г. Пильненским РВК Горьковской области. Младший сержант, командир отделения. Воевал в 281-м стрелковом полку. После войны работал в Пильнинском прораб.участке электромехаником. Умер 11.11.1916 г.

БОЛОБАЙКО Павел Амосович, родился в 1920г., с. Б.Будяница, Невельский район, Псковская область. Призван 1940 г. Красногвардейским РВК. Рядовой, стрелок. Воевал с июня 1941 г. по август 1941 г. Служил в 5-м железнодорожном полку стрелком. Работал в Пильнинском райсоюзе в чайной, рабочим.

БУТУЗОВ Петр Иванович, родился в 1908 году. Призван Пильнинским РВК в 1941 г. Воевал в 869-м стрелковом полку 271-й стрелковой дивизии. Рядовой. Награды: медаль «За боевые заслуги». После войны работал в совхозе. Умер в 1982 году.

БУТУСОВ Александр Алексеевич, родился в 1922 г., с М.Майдан, Пильнинский район Горьковской области. Призван в 1941 г. Пильненским РВК Горьковской области. Служил в 707-м авиационном полку старшим писарем. Работал в Пильнинском участке плотником.

БЫКОВ Василий Иванович, родился в 1912 г., п.Пильна, Пильнинский район Горьковской области. Призван в 1941 г. Пильненским РВК Горьковской области. Воевал в 13-м особом лыжном батальоне 13-й гвар-

дейской отдельной дивизии – шофер, стрелок. В 1942 году получил тяжелое ранение в ногу. Работал на Пильнинской Реал. базе хлебопродуктов в охране.

БЫЧКОВ Дмитрий Михайлович, родился в 1922 г., Горьковская обл., Пильнинский район, д. Саранка. Призван Пильнинским РВК в 1941 г. Награды: орден Отечественной войны II степени. Умер в 1996 году.

ВАНИН Николай Алексеевич, призван Пильнинским РВК в 1941 г. Умер в 1997 году.

ВАРЛАМОВ Алексей Иванович, родился в 1918 г., с. Балеевка, Пильнинский район Нижегородской области. Призван Пильнинским РВК в 1939 г. Воевал в 1088-м стрелковом полку, 323-й стрелковой дивизии, в 188-м стрелковом полку 106-й стрелковой дивизии. Лейтенант. Награды: орден Красной Звезды (2), медаль «За победу над Германией в Великой Отечественной войне 1941–1945 гг.». Умер в 1990 году.



ВАРЛАМОВ Михаил Иванович, родился в д. Балеевка в 1908 г. Призван в армию 1942 г. Активный участник боев в Великой Отечественной войне в качестве командира штрафной роты. Лейтенант. Был тяжело ранен. Награжден орденами Великой Отечественной войны 1-й и 2-й степени. После госпиталя демобилизован. Работал председателем колхоза в Балеевке, председателем райпотребсоюза, председателем исполкома Знаменского сельского Совета. Умер в 1995 году.



ВАСЕЦКИЙ Константин Иванович, родился в 1925 году. Призван в январе 1943 года и направлен в Ташкентское пехотное училище. После воевал в 107-й стрелковой дивизии на 3-ем Украинском фронте. Награжден орденом Отечественной войны 2-й степени, медалями «За отвагу», «За взятие Вены», «За победу над Германией в Великой Отечественной войне 1941-1945 гг.». После войны продолжал службу в Советской армии, а после демобилизации работал пред. Никопольского РК ДОСААФ и на трубном Никопольском заводе им. Ленина. С 1989 года жил в Пильне. Умер в 2002 году.

ВАСЮХИН Дмитрий Владимирович, родился в 1921 г., п. Пильна, Пильнинский район, Нижегородская область. Призван Пильнинским РВК в 1941 г. Воевал во 2-й танковой бригаде. Умер в 2000 году.

ВАХНИН Василий Леонтьевич, родился в 1919 году, п. Пильна, Пильнинский район Нижегородской области. Призван Пильнинским РВК в 1941 г. Воевал в 6-м гвардейском артиллерийском полку, 65-й стрелковой дивизии, 6-й стрелковый корпус; 418-й гвардейский артиллерийский полк 102-й гвардейской стрелковой дивизии 59-я армия. Гвардии сержант. Награды: медаль «За боевые заслуги» (2), орден Красного Знамени (2), орден Красной Звезды (2). Умер в 2000 году.

ВАСЮХИН Владимир Федорович, родился в 1911 г., п. Пильна, Пильнинский район Горьковской области. Призван в 1941 г. Пильнинским РВК Горьковской области. Воевал в 8-й отдельной автороте, 602-го стрелкового полка, шофер, сапер. Работал в колхозе «Память Чкалова» рядовым колхозником.

ВОЛКОВ Александр Иванович, родился в 1913 г., п. Пильна, Пильнинский район Нижегородской области. Призван Пильнинским РВК в 1941 г. Воевал в отдельном минометном дивизионе, в 201-м стрелковом полку 84-й стрелковой дивизии. Умер в 1993 году.

ВОЛКОВ Пётр Павлович, родился в 1894 году. Участник Великой Отечественной войны. Рядовой. После войны работал в совхозе. Умер в 1972 году.

ВИНОКУРОВ Петр Григорьевич, родился в 1912 г., п. Пильна, Пильнинский район Горьковской области. Призван в 1941 г. Пильнинским РВК Горьковской области. Воевал в 1239-м противотанковом артиллерийском полку, шофером. С 12.06.1942 г. по 29.05.1945 г. находился в немецком плену в г. Дохау, освобожден. После войны работал на железной дороге, станция Пильна, весовщиком путей сообщения.

ГАРАНИН Владимир Николаевич, родился в 1924 г., п. Пильна, Пильнинский район Горьковской области. Призван 19.08.1942 г. Пильнинским РВК Горьковской области. Воевал в 359-м запасном стрелковом полку. Командир стрелкового отделения. Работал в пильнинском ремстрой участке, рабочим.

ГАРАНИН Николай Иванович, родился в 1918 г., п. Пильна, Пильнинский район Горьковской области. Призван в 1941 г. Пильнинским РВК Горьковской области. Воевал в 26-й зенитной артиллерийской дивизии. Командиром отделения прожектористов, сержант. Награды: медали «За отвагу», «За победу над Германией в Великой Отечественной войне 1941–1945 гг.». Работал кочегаром хлебопекарни.



ГЕНЕРАЛОВ Иван Дмитриевич, родился 19.01.1919 г. п. Пильна, Пильнинский район Нижегородской области. Призван Пильнинским РВК 23.10.1942 г. Воевал в 187-м гвардейском артиллерийском полку 83-й гвардейской стрелковой дивизии, в 1051-м стрелковом полку. Награды: орден Отечественной войны I степени, медаль «За победу над Германией в Великой Отечественной войне 1941–1945 гг.». Умер в 1990 году.

Глотов Александр Ильич, родился 15 апреля 1924 года. Воевал на Южном фронте, в Ростовской области, в Донбассе. Награжден медалями «За победу над Германией в Великой Отечественной войне 1941-1945 гг.». После войны работал в колхозе «Красная гора». Умер в 2006 году.

ГРИНИН Александр Иванович, родился в 1923 г., п. Пильна, Пильнинский район Нижегородской области. Призван Пильнинским РВК в 1942 г. Воевал в 115-м гвардейском стрелковом полку 38-й гвардейской стрелковой дивизии. Умер в 1998 году.

ГЛУХОВ Николай Васильевич, родился в 1912 г., с. Старые Бурундуки, Буденновский район, Татарская АССР. Призван в 1942 г. Свердловским РВК г. Горького. Воевал в 18-м отдельном механизированном сапёрном батальоне 1-го механизированного корпуса. Ефрейтор, подрывник. Награды: орден Отечественной войны II степени, медали «За отвагу», «За освобождение Варшавы», «За взятие Берлина», «За боевые заслуги». Проживал в п. Пильна, ул.1 Мая.

ГУДИМОВ Сергей Григорьевич, родился в 1918 г., Башкирская АССР, г. Уфа. Призван 5 декабря 1939 г. Пильнинским РВК Горьковской области. Воевал в 53-м пограничном отряде войск МВД. Командир стрелкового отделения, сержант. Член КПСС с 1946 г., в 1945 г. на фронте в войне с Японией, работал в Пильнинской заготконторе рабочим.



ГУСЕВ Дмитрий Васильевич, родился в с. Пильна в 1914 г. Участник Великой Отечественной войны. До войны и после войны работал на железной дороге в качестве дежурного по ст. Пильна и начальником станции. Награжден медалями «За победу над Германией в Великой Отечественной войне 1941-1945 гг.», «За трудовую доблесть». Умер в 1983 году.

ГУСЕВ Николай Васильевич, родился в 1922 г., д. Змейка Выксинского района Горьковской области. Призван в марте 1942 г. Выксунским ГВК Горьковская области. Воевал в 23-м стрелковом полку, 230-й стрелковой дивизии, в 422-й стрелковой дивизии. Заместитель командира взвода. Награды: медали «За победу над Германией в Великой Отечественной войне 1941-1945 гг.», «За трудовую доблесть». В 1944 году получил ранение в левую руку, в левое плечо, в 1945 г. был контужен. До войны и после войны работал на железной дороге в качестве дежурного по ст. Пильна и начальником станции. Умер в 1983 году.



ДЕМИДОВ Николай Иванович, родился 22 августа 1930 г., д. Тенекаево. На срочную службу призван в 1950 году, сначала попал в Приморье, в г. Спасск-Дальний, потом его отправили на советско-китайскую границу в лётный полк. Здесь он подписал документы о неразглашении военной тайны, и верен ей до сих пор. Домой Николай Иванович вернулся спустя четыре года, и был приравнен к числу ветеранов. Проживает в п. Пильна. Почетный гражданин Пильнинского округа. Звание присвоено 27.03.2025 г. за вклад в Победу 1941-1945 гг.

ДЕРЯБИН Василий Иванович, родился в 1921 г., д. Тенекаево, Пильнинский район Горьковской области. Призван в 1940 г. Пильнинским РВК Горьковской области. Воевал в 218-м зенитном стрелковом полку, станковый пулеметчик. Воевал в составе 2809-го стрелкового полка с 23.06 по 02.07 1941 г., со 2 июля 1941 г. по 9 мая 1945 г. находился в германском плену. Работал в Пильнинском откорм.совхозе рабочим.

ДЕНИСОВ Василий Иванович, родился в с. Пильна в 1917 г. Призван в армию в 1942 г. Участник Великой Отечественной войны и войны с Японией. Награжден орденом Отечественной войны II степени, медалями «За боевые заслуги», «За оборону Кавказа», «За победу над Германией в Великой Отечественной войне 1941-1945 гг.», «За победу над Японией». После войны работал в различных организациях п. Пильны.

ДЕРГУНОВ Владимир Иванович, родился в 1910 г., п. Пильна, Пильнинский район Нижегородской области. Призван Пильнинским РВК в 1941 г. Воевал в Уральском военном округе, 26-й стрелковой дивизии. Лейтенант. Награды: медаль «За отвагу». Умер в 2008 году.

ДИТЯТКО Павел Митрофанович, родился в 1912 году. Призван в армию в 1935 г. в 112-й кавалерийский полк кавалеристом. В 1942 г. мобилизован в 3-й мотострелковый полк шофером. Ранен. Награжден орденом Отечественной войны I степени, медалями «За освобождение Праги», «За победу над Германией в Великой Отечественной войне 1941-1945 гг.». После войны работал шофером на мельнице и в промкомбинате. Награжден медалью «За доблестный труд». Умер в 1973 году.

ЕВДОКИМОВ Иван Степанович, родился в 1910 г., п. Пильна, Пильнинский район Горьковской области. Призван в 1942 г. Пильнинским РВК Горьковской области. Воевал в 1095-м стрелковом полку, 324-й стрелковой дивизии. Красноармеец; сержант. Награды: орден Красной Звезды, медали «За отвагу», «За победу над Германией в Великой Отечественной войне 1941–1945 гг.». Воевал с 1942 г. по 1945 г. в составе 1095-го стрелкового полка - командиром отделения. Работал в Райпотребсоюзе рыбаком.

ЕВДОКИМОВ Семён Дмитриевич, родился 27.04.1898 г., п. Пильна Горьковской области. Призван в 1942 г. Пильненским РВК Горьковской области. Воевал на Западном и 3-м Белорусском фронтах. Красноармеец. Награды: медаль «За отвагу» (2 шт.), орден Славы III степени, медаль «За боевые заслуги». Вернулся с фронта. После войны работал председателем совхоза «Память Чкалова». Умер в 1968 году.

ЕВСТРОПОВ Григорий Михайлович, родился в 1895 году. Призван Пильнинским РВК в 1945 г. Рядовой. После войны работал в совхозе «Пильнинский». Умер в 1970 году.

ЕВСТРОПОВ Владимир Николаевич, родился в 1913 г., п. Пильна, Пильнинский район Горьковской области. Призван в 1942 г. Сосновским РВК Горьковской области. Воевал в 200-й танковой бригаде. Сержант. Награды: две медали «За отвагу», «За взятие Кенисберга», медаль «За победу над Германией в Великой Отечественной войне 1941–1945 гг.». Воевал с мая 1942 г. по август 1942 г. в составе 200-й танковой бригады- командиром танка. С сентября 1944 г. по январь 1945 г. получил ранение в грудную клетку и в область ягодицы. С августа 1954 г. по январь 1945 г. находился в штрафной роте при 1311-м стрелковом полку. Работал в Пильнинской МТС комбайнером сельского хозяйства. Умер в 1950 г.

ЕГОРОВ Петр Павлович, родился в 1910 году. Рядовой. Награждён орденом Славы 3-й степени, медалями «За доблесть и отвагу», «За победу над Германией в Великой Отечественной войне 1941-1945 гг.». После войны работал в совхозе. Умер в 1979 году.



ЕРМОЛАЕВ Дмитрий Сергеевич, родился в 1909 г., п. Пильна Горьковской области. Призван в 1941г. Пильненским РВК Горьковской области. Рядовой. Умер 8 августа 1989 года.

ЕРМОЛАЕВ Николай Александрович, родился в 1920 г., п. Пильна Пильнинского района Горьковской области. Проходил службу с 5 июня 1941 г. по 10 апреля 1942 г. в должности стрелка 72-го пограничного отряда войск НКВД. Освобождён от воинской обязанности в следствии ранения. Награжден медалью «За отвагу», орденом Отечественной войны II степени, медалью «За победу над Германией».

ЕВДОКИМОВ Александр Семенович, родился в 1923 г., п. Пильна, Пильнинский район Горьковской области. Призван в феврале 1942 г. Пильнинским РВК Горьковской обл. Воевал в 87-м железнодорожном полку МВД. Стрелок. Воевал с октября 1943 г. по 1949 г. в составе 290-го железнодорожного полка МВД старшим стрелком. Работал на станции Арзамас-2, Горьковской железной дороге, монтер СЦБ. Проживал в п. Пильна, ул. Революции.



ЕВДОКИМОВ Семён Дмитриевич, родился 27 апреля 1898 года в п. Пильна. На войну призвали в 1942 году. Воевал на Западном и 3-м Белорусском фронтах. После войны работал председателем совхоза «Память Чкалова». Умер в 1968 году.

ЕРЁМИН Виктор Павлович, родился в 1923 г., д. Палатка, Сергачский район Нижегородской области. Призван Пильненским РВК в 1941 г. Рядовой, сержант. Награды: орден Отечественной войны II степени. Умер в 1996 году.

ЕРЕЕВ Виктор Васильевич, родился в 1924 году. Рядовой. Награждён орденом Отечественной войны 2-й степени. После войны работал в совхозе «Пильнинский». Умер в 1988 году.

ЕРМАКОВ Иван Васильевич, призван Пильненским РВК в 1941 г. Рядовой. Умер в 1992 году.



ЕРМАКОВ Михаил Васильевич, родился в 1905 году. Рядовой. Призван в армию в июле 1942 г. Воевал в 343-й стрелковой дивизии рядовым стрелком. Награжден орденом Отечественной войны 2-й степени и медалью «За победу над Германией в Великой Отечественной войне 1941-1945 гг.». После войны работал на железной дороге и в совхозе «Пильнинский» кладовщиком. Умер в 1993 году.



ЕРМОЛАЕВ Александр Михайлович, родился 2 августа 1923 года. Призван в армию в 1942 году. Участвовал в обороне Ленинграда, шофер. Награжден орденом Отечественной войны 1-й степени, медалями «За оборону Ленинграда», «За победу над Германией в Великой Отечественной войне 1941-1945 гг.». Вернулся домой, в Пильну в 1946 г. Работал шофером на Сергачской автобазе. Умер в 2004 году.



ЕРМОЛАЕВА Нина Михайловна, родилась 8 января 1922 года. Призвана в армию в 1942 году, связистка артиллерийской части, участница войны с Японией с августа по сентябрь 1945 года в составе зенитной артиллерийской бригады – служила радио телеграфисткой. Награждена орденом Отечественной войны 2-й степени, медалями «За победу над Германией в Великой Отечественной войне 1941-1945 гг.», «За победу над Японией». Вернулась в 1945 году. Работала в Пильнинском узле связи - телефонисткой. Умерла в 2005 году.



ЕРМОЛАЕВ Пётр Иванович, родился 18 декабря 1915 года. Принимал участие в Финской войне. Затем, 4 июня 1941 года был призван на фронт в состав 32-го стрелкового полка. Старшина. Воевал на Дальнем Востоке. Награждён орденом Красной Звезды, медалями «За боевые заслуги», «За оборону Москвы», «За Победу над Германией в Великой Отечественной войне 1941-1945 гг.». Участник войны с Японией. После войны работал шофёром в Пожарной части. Умер 31 мая 1990 года.

ЕФИМЫЧЕВ Геннадий Иванович, родился в 1925 г., п. Пильна, Пильнинский район Нижегородской области. Призван Пильнинским РВК в 1945 г. Награды: орден Отечественной войны II степени. Умер в 2003 году.

ЕФИМЧЕВ Леонид Петрович, родился в 1919 г., п. Пильна, Пильнинский район, Горьковская область. Призван в 1939 г. Пильнинским РВК Горьковской области. Воевал в 179-м артиллерийском полку - орудийный номер 76 мм. пушки. Сержант. С октября 1941 г. по сентябрь 1943 г. находился в германском плену в концлагере г. Минска, с 23 сентября 1943 г. по 7 июля 1944 г. воевал в партизанском отряде им. Воронова. С марта 1945 г. по май 1945 г. воевал в составе 173-го гаубичного артиллерийского полка наводчиком 122 мм гаубицы. После войны работал в Пильнинской ДПМК каменщиком.

ЖЕЛНОВ Иван Владимирович, родился в 1922 г., п. Пильна, Пильнинский

район Нижегородской области. Призван Пильнинским РВК в 1941 г. Воевал на 3-м Украинском фронте в 30-м полку связи 38-й армии, 1-й танковой армии, 1-й гвардейской армии Юго-Западного фронта. Награды: орден Отечественной войны II степени , медаль «За боевые заслуги» (2), медаль «За победу над Германией в Великой Отечественной войне 1941–1945 гг.». Умер в 1992 году.



ЖЕСТКОВ Николай Степанович, родился 6 июня 1917 года. Призван по мобилизации Пильнинского РВК. Награждён медалью «За победу над Германией в Великой Отечественной войне 1941-1945 гг.» Участвовал в боях на Дальнем Востоке. После войны работал начальником фотослужбы. Умер в 2005 году.

ЖУКОВ Максим Васильевич, призван Пильнинским РВК в 1941 г. После войны проживал в р.п. Пильна. Умер в 1993 году.

ЗАЙЦЕВ Николай Петрович, родился в 1926 г., п. Пильна, Пильнинский район Горьковской области. Призван в 1943 г. Пильнинским РВК Горьковской области. Воевал в 68-й гвардейской стрелковой дивизии. Сержант. Награды: медали «За победу над Германией в Великой Отечественной войне 1941–1945 гг.», «За отвагу». Воевал в 1-й окружной школе снайперов стрелком, 34-м учебном танковом полку, 72-й отдельной самоходной дивизии- заряжающим тяжелых самоходных артустановок 112мм. Работал в добровольческой пожарной дружине.

ЗАХАРЦЕВ Василий Никифорович, родился в 1913 г., Смоленская обл., Рославльский район, Творожково. Призван в 1943 г. Воевал в 20-м районе авиационного базирования. Награды: медаль «За боевые заслуги» (2), медаль «За победу над Германией в Великой Отечественной войне 1941–1945 гг.». Умер в 1997 году.



ЗИНИН Алексей Васильевич, родился в 1916 году, в с. Старинское. Офицер. Участник обороны Москвы. Командир батареи по строевой части, затем начальник штаба артиллерийского дивизиона. Участвовал в боях за Западную Белоруссию, форсировал Днепр. Награждён орденом Отечественной войны 1-й степени, орденом Богдана Хмельницкого, медалями «За оборону Москвы», «За боевые заслуги», «За победу над Германией в Великой Отечественной войне 1941-1945 гг.». После войны работал учителем истории и директором Пильнинской средней школы. Умер в 1998 году.

ИБРАГИМОВ Исмаил Исхакович, родился в 1924 г., с. Н.Мочалей, Пильнинский район Горьковской области. Призван в 1942 г. Сергачским РВК Горьковской области. Воевал в 1044-м стрелковом полку. Рядовой, стрелок. 5 июля 1945 г. был тяжело ранен в правую ногу. После войны работал в передвижной механизированной колонне № 703 директором. Проживал п. Пильна, ул. Вокзальная.

ИБНЮКОВ Мансур Масумович, родился в 1918 г., Краснооктябрьский РВК, Горьковская область. В 1942 г. воевал в 81-м запасном стрелковом полку, в 885-м стрелковом полку 290-й стрелковой дивизии. Умер в 2004 году.



ИГОНИН Александр Васильевич, родился в д. Доброволькевка в 1926 году. Призван в армию в ноябре 1943 г. Воевал в 1124-м стрелковом полку пулеметчиком. Был дважды ранен. Награжден орденом Отечественной войны 1-й степени, медалями «За отвагу», «За победу над Германией в Великой Отечественной войне 1941-1945 гг.». После войны всю жизнь работал в Пильнинской Сельхозтехнике. Умер в 2003 году.

ИВАНОВ Михаил Филиппович, родился в 1916 году. Рядовой. Награждён медалью «За победу в Великой Отечественной войне 1941-1945 гг.». После войны работал строителем в совхозе «Пильнинский». Умер в 1985 году.

КАБАЕВ Александр Михайлович, родился в 1915 г., д. Кисленка, Пильнинский район Горьковской области. Призван в 27 июля 1941 г. Пильненским РВК Горьковская области. Воевал в 17-й танковой бригаде. Сержант, командир стрелкового отделения. Награды: орден «Красной Звезды». 20 декабря 1941 года был тяжело ранен в правую руку. После войны проживал в п. Пильна.



КАБАЕВ Александр Владимирович, родился в 1925 г. в д. Кисленка. Призван в армию в 1943 г. В одном из боев был тяжело ранен. Награжден орденом Красной Звезды, орденом Отечественной войны I степени. После демобилизации работал первым секретарем РК ВЛКСМ и в отделе пропаганды РК КПСС. Умер в 2002 году.

КАРГАНОВ Николай Владимирович, родился 15 июня 1925 года. Призван Пильнинским РВК в январе 1943 года. Воевал в Донбасе, где был тяжело ранен. В 1944 году был комиссован. В книге Памяти есть запись, что он пропал без вести. Награжден орденом Отечественной войны 1-й степени, медалями «За боевые заслуги», «Г. Жукова», «За победу над Германией в Великой Отечественной войне 1941-1945 гг.». После войны работал трактористом, машинистом водокачки, в Пильнинском Промкомбинате в швейном цехе, в ММС. Умер 23 декабря 2005 года.

КАРЕЗИН Василий Федорович, родился в 1924 г. Призван в армию в сентябре 1942 г. Воевал в 107-м гвардейском стрелковом полку рядовым стрелком. Демобилизован по ранению в августе 1943 г. Награжден орденом Отечественной войны 1-й степени, медалями «За победу над Германией в Великой Отечественной войне 1941-1945 гг.». Умер в 1992 году.

КАРЖЕНКОВ Иван Семёнович, родился в 1901г., Горьковская область, Наруксовский район, с. Азрапино; Нижегородская область, Починковский район, с. Азрапино. Призван в 1942 г. Умер в 2006 году.

КАРНАУШЕНКОВ Григорий Ефремович, призван Пильнинским РВК в 1941 г. Умер в 1998 году.

КАТРЯЕВА Анна Васильевна, родилась в 1923 г., п. Пильна, Пильнинский район, Нижегородская область. Призвана Пильнинским РВК. Награды: орден Отечественной войны II степени. Умерла в 2003 году.

КАТРЯЕВ Михаил Иванович, родился 19.09.1916г., Горьковская область, Спасский район, с. Низовка. Призван Куйбышевский ГВК, Новосибирская область. Красноармеец, Рядовой. Служил в п/я 14 "в". Умер в 1998 году.

КАМЕНЕВ Владимир Петрович, родился в 1926 г., д. Владимировка, Пильнинский район Горьковской области. Призван в 1944 г. Пильненским РВК Горьковской области. Воевал в 1-м запасном кавалерийском полку. Рядовой, стрелок. Воевал с августа 1944 г. по май 1945 г. в составе 1-го запасного кавалерийского полка, кавалерист. Работал в Пильнинском сельпо разнорабочим.

КИРИЛЛОВ Иван Борисович, родился 16.10.1921г., Горьковская область, Сергачский район, д. Ивановка. Призван в 1942 г. Сергачским РВК. Воевал в 7-й технической бригаде Приволжского военного округа. Младший лейтенант. Награды: Медаль «За победу над Германией в Великой Отечественной войне 1941–1945 гг.». Умер в 2007 году.

КИЛЬДЕЕВ Сергей Владимирович, родился в 1924 г., д. Мерясево, Пильнинский район Горьковской области. Призван в 1942 г. Пильненским РВК Горьковской области. Воевал в 194-й танковой бригаде, 188-м отдельном танковом полку. Старший сержант, командир взвода. Воевал с 1 ноября 1942 г. по 19 марта 1943 г. в составе 188-го танкового полка командиром отделения, 9-го воздушного десанта дивизии, командиром автовзвода. 19 марта 1943 г. легко ранен в левую руку. Работал в Пильнинском участке производителям работ снабжения.

КИРИЛЛОВ Иван Михайлович, родился в 1923 г., п. Пильна, Пильнинский район, Горьковская область. Призван Пильнинским РВК Горьковской области. Воевал в 123-м стрелковом полку. Старшина. С ноября 1942 г. по май 1945 г. воевал в 123-м стрелковом полку, командиром зенитного орудия, 182-м артиллерийском полку - старшиной батареи 57 мм пушек. Работал в Пильнинской «Сельхозтехнике» нормировщиком.

КИРЮШИН Пётр Фёдорович, родился в 1925 г., Горьковская область, Пильнинский район, с. Медяна. Призван 18.05.1943 г. Пильнинским РВК Горьковской области. Воевал в 632-м стрелковом полку. Рядовой. Получил ранение 27.05.1944 г. Награды: орден Отечественной войны I степени, орден Славы III степени (2). Умер в 2005 году.

КЛЕЙМЁНОВ Владимир Яковлевич, родился в августе 1926 г., Мордовская АССР, Темниковский район, д. Алкаево. Призван в 1943 г. Темниковским РВК Мордовской АССР. Воевал в 3-й понтонно-мостовой бригаде, рядовой. Награды: медаль «За от-

вагу» (2), медаль «За победу над Германией в Великой Отечественной войне 1941–1945 гг.». Умер в 2006 году.

КЛЕЙМЁНОВ Николай Алексеевич, родился 19.10.1924 г., Горьковская область, Пильнинский район, с. Тенекаево. Призван 19.08.1942 г. Пильненским РВК Горьковской области. Младший сержант, сержант. Воевал в 510-м стрелковом полку 154-й стрелковой дивизии, Барнаульский военно-пересыльный пункт, Алтайский край, г. Барнаул, 30-й учебный танковый полк, 6-й отдельный танковый батальон 6-й танковой бригады Северный флот. Награды: медаль «За отвагу» (2), орден Отечественной войны I степени, медаль «За отвагу». Умер в 2003 году.



КНЯЗЕВ Владимир Ефимович, родился в 1924 г., Нижегородская область, Пильнинский район, д. Елховка. Призван 26.08.1942 г. Пильнинским РВК Горьковской области. Воевал в Горьковском военно-пересыльном пункте (он же Нижегородский), Горьковская область, г. Горький: в посёлке Чернораменка была сформирована 30-я отдельная стрелковая бригада, которая воевала зимой 1941–1942 годов в составе 49-й армии. Умер в 2003 году.

КОЗЕЛКОВ Александр Степанович, родился в 1922 г., п. Пильна, Пильнинский район Горьковской области. Призван в 1941 г. Пильненским РВК Горьковской области. Воевал на эсминце «Незаможник» Черноморского флота, старшина 1-й статьи. Награды: орден Отечественной войны II степени, медаль «За отвагу». Служил с мая 1942 г. по октябрь 1942 г. в составе эсминца «Незаможник», рулевым, в составе 143-го отдельного морского батальона заместителем командира стрелкового взвода. 28 ноября 1942 г. тяжело ранен в грудную клетку и левую ногу. Работал в Пильнинском РПС товароведом.

КОЗЕЛКОВ Михаил Иванович, родился 20 ноября 1926 года. В 1943 году добровольцем ушёл на фронт. Начал воевать в Белоруссии в 308-ой дивизии на 2-ом Прибалтийском фронте. Был тяжело ранен. Награждён орденами Отечественной Войны 1-й и 2-й степени, медалями «За Победу над Германией в Великой Отечественной войне 1941-1945 гг.», «За Победу над Японией». После войны работал в колхозе «Память Чкалова» трактористом, в совхозе «Пильнинский». Умер в 1999 г.

КОЛЕГАНОВ Василий Петрович, родился в 1914 г., г. Стерлитамак БАССР. Призван Пильненским РВК Горьковской области. Воевал в 330-м стрелковом полку 86-й стрелковой дивизии, старший сержант. Награды: медаль «За боевые заслуги» (2). Умер в 1992 году.



КОЛЯНОВ Виктор Петрович, родился 7 января 1924 года. Был призван Пильнинским РВК в августе 1942 года. С ноября 1942 года по февраль 1943 года участвовал в обороне Ленинграда. Был трижды ранен. Командиром стрелкового отделения в звании младшего сержанта участвовал в освобождении Польши, Чехословакии. Награжден орденами Отечественной войны 1-й степени, Трудового Красного Знамени, медалями «За оборону Ленинграда», «За отвагу», «За победу над Германией в Великой Отечественной войне 1941-1945 гг.». После войны работал председателем колхоза «Память Чкалова». Был председателем комитета народного контроля, зам. председателя районного совета ветеранов. Умер в 2009 году.

КОНДРАТЬЕВ Алексей Яковлевич, родился в 1916 году. Награждён орденами Славы 2-й и 3-й степеней. После войны работал учителем в пос. Ваньково. Умер в 1994 году.

КОНДРАТЬЕВ Николай Васильевич, родился в 1912 г., с. Медяна, Пильнинский район Нижегородской области. Призван Пильненским РВК Горьковской области. Воевал в 39-м учебном стрелковом полку 45-й учебной стрелковой дивизии. Умер в 1993 году.



КОНДРАШИН Василий Иванович, родился в 1920 г., п. Пильна Горьковской области. Призван 15.09.1940 г. Пильненским РВК Горьковской области. С сентября 1940 г. по 17 августа 1944 г. служил при 21-й отдельной электротехнической роте. Рядовой стрелок. Награды: медали «За отвагу», «За оборону Москвы», «За победу над Германией в Великой

Отечественной войне 1941–1945 гг.». Умер 20 января 1950 года.

КОНДРАШИН Пётр Иванович, родился в Пильне в 1912 году. Ушёл на фронт добровольцем в 1941 г. Был ранен, демобилизован по ранению. Награждён медалями «За отвагу», «За боевые заслуги», «За Победу над Германией в Великой Отечественной войне 1941-1945 гг.». В 1942 г. вернулся в с. Пильна, работал в Пильнинском райпромкомбинате конюхом, сторожем. Умер в 1965 году.

КОНДРАТЬЕВ Иван Иванович, родился в 1911 г., д. Кочаево, Б.Игнатовский район, Мордовская АССР. Призван в 1939 г., 1941 г. Борзинский РВК, Читинской области. Воевал в 293-м отдельном саперном батальоне. Сапер, химик – разведчик. Награды: орден Красного знамени Монгольской народной республики. Служил в 160-м отдельном дивизионе НКВД, был уволен в запас. Призван по мобилизации. Воевал с 1941 г. в 60-м отдельном батальоне хим.защиты химиком-разведчиком. С августа 1945 г. по сентябрь 1945 г. воевал в войне с Японией в 293-м отдельном саперном батальоне -сапером. Работал в Пильнинской конторе связи сопровождающий почты.

КАНДРАШИН Николай Иванович, родился в 1924 г., п. Пильна, Пильнинский район Горьковской области. Призван в 1942 г. Пильненским РВК Горьковской области. Воевал в 68-й гвардейской танковой бригаде, 238-й танковой бригаде. Гвардии старший сержант. Награды: орден Красной Звезды, медали «За взятие Берлина», «За победу над Германией в Великой Отечественной войне 1941–1945 гг.». Воевал с 1942 г. по 1943 г. в составе 238-й танковой бригады - механиком -водителем, с 1944 г. по 9 мая 1945 г. в составе 68-й отдельной танковой бригады. В 1943 г. получил тяжелое ранение в левую ногу, а также получил ранение в нижнюю челюсть с повреждением зубов. Работал в Сергачской рыб.охране инспектором.

КОНДРАШИН Павел Иванович, родился в 1913 г., п. Пильна, Пильнинский район Горьковской области. Призван в 1941 г. Сергачским РВК Горьковской области. Воевал в составе 103-й отдельной автороты 134-й стрелковой дивизии. Красноармеец. Награды: медали «За боевые заслуги», «За отвагу», «За победу над Германией в Великой Отечественной войне 1941–1945 гг.». Воевал с 5 октября 1941 г. по 9 мая 1945 г. в составе 103-й отдельной автороты в качестве шофера. Работал в Пильнинском промкомбинате конюхом.



КОНЮХОВ Владимир Капитонович, родился в 1923 г., п. Пильна, Пильнинский район Горьковской области. Призван в 1942 г. Пильненским РВК Горьковской области. 274-я стрелковая дивизия 961-й стрелковый полк. Красноармеец, сержант. Награды: орден Отечественной войны II степени, орден Знак Почета, орден Славы III степени, медаль «За боевые заслуги». Воевал с 1 июля 1942 г. по 1 августа 1942 г. в составе 961-го стрелкового полка - командиром минометного отделения. 14 августа 1942 г. получил тяжелое ранение в правое плечо. Работал зампред райисполкома.

КОНЮХОВ Иван Осипович, родился в 1912 г., п. Пильна, Пильнинский район Горьковской области. Призван в 1941г. Пильненским РВК Горьковской области. Красноармеец; рядовой. Награды: орден Отечественной войны II степени, медали «За боевые заслуги», «За оборону Москвы», «За победу над Германией в Великой Отечественной войне 1941–1945 гг.».Воевал с июля 1941 г. по 9 мая 1945 г. в составе 504-го отдельного линейного батальона связи - линейным надсмотрщиком шестовых линий. Проживал в п. Пильна, работал конюхом.

КОНЮХОВ Владимир Иванович, родился в 1923 г., п. Пильна, Пильнинский район, Нижегородской области. Награды: орден Отечественной войны I степени. Умер в 1992 году.

КОНЮХОВ Леонид Григорьевич, родился в 1925 г., п. Пильна, Пильнинский район Нижегородской области. Призван 30.01.1943 г. Пильнинским РВК Горьковской области. Воевал в 960-м стрелковом полку. Награды: орден Отечественной войны II степени. Умер в 1992 году.



КОРЕНКОВ Василий Николаевич, родился в 1913 г. в Барятино. Воевал в истребительно-противотанковом артиллерийском полку имени ордена Кутузова. Участвовал в героической обороне Сталинграда, в боях за освобождение города Праги.

Награжден орденами Красного знамени, Красной Звезды, Отечественной войны 1-й степени, медалями «За оборону Сталинграда», «За освобождение Праги» и другими наградами. Работал председателем районного комитета ДОСААФ. Умер в 1996 году.

КОРОВЕНКОВ Александр Дмитриевич, родился 29 ноября 1919 года. Воевал в 63-м отдельном мостовом ж/д батальоне на Украинском фронте. Участвовал в освобождении Венгрии, Чехословакии, Германии. Награжден орденом Отечественной войны, медалями «За боевые заслуги», «За победу над Германией в Великой Отечественной войне 1941-1945 гг.». После войны работал на железной дороге, дежурным по станции. Умер 2 июня 2008 года.

КОСЕНКО Николай Никитович, родился в 1898 г., Верхне-Днепровский РВК, Украинская ССР, Днепропетровская область, Верхне-Днепровский район. Воевал в 213-м армейском запасном стрелковом полку, Верхне-Днепровский РВК 57-й стрелковый корпус. Умер в 2009 году.



КОСОЛАПОВ Александр Иванович, родился в 1922 году. Призван на военную службу в 1941 г. Участник Сталинградской битвы и других сражений Великой Отечественной войны. Сержант. Награжден медалями «За оборону Сталинграда», «За победу над Германией в Великой Отечественной войне 1941-1945 гг.». После войны работал в Пильнинском узле связи в качестве фельдъегеря. Умер в 1995 году.

КОРНИЛОВ Василий Леонтьевич, родился в 1915 г., д. М. Пуза, Починковский район, Горьковская область. Призван в 1941 г. Лукояновским РВК Горьковской области. Рядовой, повар. Награды: орден Отечественной войны II степени. С августа 1942 г. по май 1945 г. в составе 527-го стрелкового полка и 11-го танкового корпуса - повар. Получил тяжелое ранение в поясницу в сентябре 1942 г. Работал в Пильнинском откормсовхозе сторожем.

КОРНИЛОВ Сергей Алексеевич, родился в 1909 г., д. Золотово, Фоминский район Горьковской области. Призван в 1941 г. Дзержинским ГВК Горьковской области. Воевал в 22-м гвардейском минометном полку. Старший сержант. Награды: медали «За победу над Германией в Великой Отечественной войне 1941–1945 гг.», «За отвагу», «За боевые заслуги». Воевал с 1941 г. по 1945 г. в составе 134-го мотопехотного батальона, командиром отделения, в 83-й танковой бригаде - механиком-водителем, в 2216-м минометном полку - шофером. Работал в Пильнинском автострое - каменщиком.

КОРОТАЕВ Владимир Евгеньевич, родился в 1921 г., п. Пильна, Пильнинский район Горьковской области. Призван в 1940 г. Киевским РВК г. Москвы. Воевал в 4-м пограничном отряде. Сержант, старшина. Награды: орден Отечественной войны II степени. Воевал с сентября 1941 г. по сентябрь 1945 г. в 4 пограничном отряде в маш. группе - командиром стрелкового отделения, заместителем командира стрелкового взвода. Работал в Пильнинском прорабском участке начальником.

КОРОТАЕВ Владимир Дмитриевич, призван Пильнинским РВК Горьковской области в 1941 г. Умер в 1997 году.

КОРОТАЕВ Иван Евгеньевич, родился в 1918 г., Горьковская область, Пильнинский район, п. Пильна. Призван Мариупольским РВК, Украинская ССР, Сталинская область, Мариупольский район в 1939 г. Воевал на подводной лодке "К-1" Северный флот, Краснознаменный Балтийский флот. Награды: орден Отечественной войны I степени. Умер в 1995 году.

КОТКОВ Александр Игнатьевич, родился в 1916 г., с. Столбищи Пильнинского района, Горьковская области. Призван в 1941 г. Пильнинским РВК Горьковской области. Воевал в 19-й механизированной бригаде. Старшина; старший сержант. Награды: два ордена Красной Звезды, медали «За победу над Германией в Великой Отечественной войне 1941–1945 гг.», «За освобождение Варшавы», «За взятие Берлина». Воевал с декабря 1942 г. по май 1945 г. в составе 19-й механизированной бригады - старшина роты средних танков. После войны работал в Пильнинском откорм.совхозе рабочим. Умер в 1976 году.

КОЩЕЕВ Александр Алексеевич, родился в 1921 г., п. Пильна, Пильнинский район Горьковской области. Призван в 1940 г. Пильненским РВК Горьковской области. Воевал в 366-м зенитном артиллерийском полку. Красноармеец, старший сержант. Награды: орден Отечественной войны II степени, орден Красной Звезды, медали «За боевые заслуги», «За отвагу», «За обо-

рону Москвы», «За взятие Кенигсберга», «За победу над Германией в Великой Отечественной войне 1941–1945 гг.». Воевал с 22 июня 1941 г. по 9 мая 1945 г. в составе 833-го артиллерийского полка, 2-го стрелкового полка, 366-го артиллерийского полка - шофером. Работал в Пильнинском райпотребсоюзе шофером.



КОЩЕЕВ Владимир Алексеевич, родился 13.08. 1927 г., п. Пильна Горьковской области. Призван 28.02 1944 г. Пильненским РВК Горьковской области. Воевал в запасном стрелковом полку 4-й запасной стрелковой дивизии МВО, дислоцировался в г. Шуя Владимирской области, 209-й авиаполк (авиамоторист), в/ч 34516 авиамоторист, в/ч 33748 авиамоторист. г. Калинин в/ч 93833 354. Домой вернулся в 1951 году. Работал комбайнером в СПК «Память Чкалова». Умер 01 октября 2012 года в р.п. Пильна.

КРИВЕНЬКОВ Дмитрий Андреевич, родился в 1915 г., д. В.-Майдан, Починковский район Горьковской области. Призван в 1941 г. Горьковским ГВК, Горьковская области. Воевал в 46-м гвардейском минометном полку. Младший сержант. Награды: медали «За победу над Японией», «За победу над Германией в Великой Отечественной войне 1941–1945 гг.», «За оборону Москвы», «За боевые заслуги». Воевал с октября 1941 г. по 9 мая 1945 г. в составе 46-го минометного полка шофером. Работал в Пильнинском откормсовхозе механником.

КОЧКУРОВ Иван Степанович, родился в 1920 году. Начал трудовую деятельность на Горьковском автозаводе. В 1936 г. призван в армию. Воевал политруком в 21-й стрелковой дивизии НКВД на Ленинградском фронте. Был тяжело ранен и контужен. Награжден орденами Отечественной войны 1-й и 2-й степени, медалями «За боевые заслуги», «За оборону Ленинграда», «За победу над Германией в Великой Отечественной войне 1941-1945 гг.». Демобилизован в 1948 г. в звании майора. Работал в Пильнинском райисполкоме, РК ВКП(б) пропагандистом, зав. отделом пропаганды. Умер в 1992 году.

КОЩЕЕВ Виктор Алексеевич, родился в 1923 году. Рядовой. Награждён орденом Отечественной войны 1-й степени, медалью «За победу над Германией в Великой Отечественной войне 1941-1945 гг.». После войны работал директором нефтебазы. Умер в 2002 году.

КОЩЕЕВ Михаил Матвеевич, родился в 1919 г., Горьковская область, Пильнинский район, с. Пильна. Призван Дзержинским ГВК Горьковской области 02.09.1939 г. Воевал на Черноморском флоте в 235-м армейском запасном стрелковом полку, 188-я стрелковая дивизия. Рядовой. Награды: орден Отечественной войны II степени. Умер в 2004 году.

КРЮЧКОВ Михаил Иванович, призван Пильнинским РВК Горьковской области в 1941 г. Рядовой. Умер в 1995 году.

КУРОЧКИН Василий Иванович, родился в 1915 году. Участник Великой Отечественной войны. Рядовой. Награждён орденом славы 3-й степени, медалью «За победу в Великой Отечественной войне 1941-1945 гг.». После войны работал в совхозе «Пильнинский». Умер в 1984 году.

КУТУМОВ Виктор Федорович, родился в 1925 году. Участник Великой Отечественной войны. Рядовой. Награждён орденом Отечественной войны 1-й степени, медалью «За победу над Германией в Великой Отечественной войне 1941-1945 гг.». После войны работал механизатором в совхозе «Пильнинский». Умер в 1998 году.

КУТЫРЕВ Иван Степанович, родился в 1920 г., Горьковская область, Пильнинский район, с. Каменка. Рядовой. Награды: орден Отечественной войны II степени. Умер в 1993 году.

КУЗНЕЦОВ Владимир Петрович, родился в 1922 г., п. Пильна, Пильнинский район Горьковской области. Призван в 1942 г. Ардатовским РВК Горьковской области. Награды: орден Отечественной войны I степени. Воевал с марта 1943 г. по май1943 г. в составе 12-го кавалерийского полка старшиной. В апреле 1943 г. тяжело ранен в спину, в мае 1943 г. легко ранен в левую лопатку. Работал в Пильнинской редакции - литературным организатором.



КУЗНЕЦОВ Василий Петрович, родился 09.09.1925 г., п. Пильна Горьковской области. Призван 20 июля 1943 г. Пильненским РВК Горьковской области. Воевал в 29-й стрелковой дивизии. Полковой телефонист.

Награды: медали «За отвагу», «За боевые заслуги», «За победу над Германией» и юбилейные награды в честь Победы в Великой Отечественной войне. На фронт ушел добровольцем после 10 класса. Пройдя кратковременные курсы, с декабря 1943 г. воевал в 29-й стрелковой дивизии. После тяжелого ранения и госпиталя служил полковым телефонистом в 325-й арт.дивизии. Ранен второй раз в голову 18.09.1944 г., находился в эвакогоспитале. С 31 марта 1945 г. по 6 июня 1945 г. –охранная рота, стрелок. После этого уволен в запас по ранению. Вернулся с фронта. После войны окончил Макарьевский веттехникум. Работал долгое время ветфельдшером в с. Знаменское, позднее в Пильне. Ушел из жизни 1 апреля 1991 года. Захоронен в г. Новочебоксарск, где проживал на пенсии.



КУЗНЕЦОВ Иван Михайлович, родился в 1915 г., п. Пильна, Пильнинский район Горьковской области. Призван в 1941 г. Первомайским РВК Горьковской области. Рядовой. Воевал с августа 1942 г. по январь 1943 г. в составе 3-й гвардейской танковой бригаде стрелком. Уволен в запас по ранению в 1943 г. Работал в Пильнинском Госбанке вахтером.

ЛАВРУШИН Дмитрий Иванович, родился 27 октября 1910 г. в с. Пильна Пильнинского района Горьковской области. Отделение ШШС отдела связи ВСК ВМФ в 1940 году. С 01.02.1942 г. по 10.07.1942 г. - начальник строевой части. С 10.07.1942 г. по 29.07.1943 г. - начальник АКЧ. Курсы офицерского состава в 1944 году. Принимал участие в войне с Японией в составе КАФ 2-й район ПМ в должности начальника снабжения. Награжден орденом Красной звезды в 1946 - 1950 гг., медалями «За боевые заслуги» в 1945 г., «За Победу над Японией» от 30.09.1945 г., медалью «30 лет СА и флота», орденом Красного знамени.

ЛАВРУШИН Александр Михайлович, родился в 1908 г., п. Пильна, Пильнинский район Горьковской области. Призван в 1941 г. Пильненским РВК Горьковской области. Воевал в 47-м гвардейском отдельном минометном дивизионе 6-го гвардейского кавалерийского корпуса; в 50-м гвардейском кавалерийском полку 13-й гвардейской кавалерийской дивизии. Гвардии сержант, командир орудия. Награды: медаль «За боевые заслуги», орден Отечественной войны II степени, медаль «За отвагу». Воевал с января 1943 г. по 1945 г. в составе 47-го отдельного минометного дивизиона командиром миномета. Получил ранение в 1943 г. После войны проживал в п. Пильна.



ЛАВРУШИН Дмитрий Иванович, родился 27.10.1910г., п. Пильна Горьковской области. Призван Пильненским РВК Горьковской области. Воевал в 2-м АмВФл 2-й р-н ПМО АмВФл штаб АКФ противоминной обороны АКФ Амурской военной флотилии.

Капитан интендантской службы. Награды: орден Красного Знамени, орден Красной Звезды, орден Отечественной войны II степени, медали «За боевые заслуги», «За победу над Японией». Окончил отделение ШШС отдела связи ВСК ВМФ в 1940 году. С 01.02.1942 г. по 10.07.1942 г. - начальник строевой части. С 10.07.1942 г. по 29.07.1943 г. - начальник АКЧ. Курсы офицерского состава в 1944 году. Принимал участие в войне с Японией в составе КАФ 2-й район ПМ в должности начальника снабжения.

ЛАВРУШИН Николай Алексеевич, призван Пильнинским РВК в 1941 г. Горьковской области. Рядовой. Умер в 1992 году.

ЛАРИН Ефим Тимофеевич, родился в 1927 г., Горьковская область, Пильнинский район, с. Каменка. Призван Пильнинским РВК, ефрейтор. Награды: орден Отечественной войны II степени. Умер в 1992 году.

ЛАПТЕВ Иван Михайлович, родился 10.12.1926 г., Горьковская область, Сергачский район, с. Качалово. Призван Сергачским РВК Горьковской области. Воевал в 319-м стрелковом полку 308-й стрелковой дивизии, 130-й стрелковый корпус. Награды: орден Отечественной войны II степени (2 шт.), медаль «За отвагу» (2). Умер в 1995 году.

ЛАЦЕНОВ Мансур Бедретдинович, родился 22 ноября 1919 года. Был призван в армию в 1939 году. Служил на Украине. Войну встретил на границе с Румынией на реке Прут. Воевал в 20-ом кавалерийском полку, танковой дивизии. Награждён орденом Отечественной войны 2–й степени, медалью «За

Победу над Германией в Великой Отечественной войне 1941-1945 гг.». После войны работал в сберкассе село Петряксы, заготовителем жив.сырья в Краснооктябрьском районе, зав. складом в пункте жив.сырья р.п. Пильна, сторожем в ЦРБ. Умер 15 апреля 2002 года.



ЛАЧУГИН
Владимир Михайлович, родился 04.06.1925 г., Горьковская область, Гагинский район, с. Покров. Призван в феврале 1943 г. Гагинским РВК Горьковской области. Воевал в 300-м гвардейском стрелковом полку 99-й гвардейской стрелковой дивизии, 7-й гвардейский воздушно-десантный полк 2-й гвардейской воздушно-десантной дивизии. Гвардии младший сержант; капитан. Награды: орден Славы III степени, орден Отечественной войны II степени, две медали «За отвагу», «За победу над Германией в Великой Отечественной войне 1941–1945 гг.». Участвовал в боях командиром пулеметного отделения на Карельском и третьем Украинском фронтах, освобождая Карелию. Участвовал в разгроме танковой группировки немцев в составе одиннадцати танковых дивизий юго-западнее Будапешта, во взятии Вены в составе 37-го Гвардейского Свирского, Краснознаменного, Ордена Кутузова 2-й степени воздушно-десантного корпуса. Девятнадцать лет работал завучем Пильнинской средней школы, двенадцать лет - директором Пильнинского среднего профтехучилища. После выхода на пенсию на протяжении пятнадцати лет Владимир Михайлович возглавлял Пильнинскую районную ветеранскую организацию. Участвовал в Международном слете следопытов в городе Лодейное Поле Ленинградской области. Вместе с учащимися участвовал в походах по местам боев и при захоронении воинов - десантников 37-го Гвардейского Воздушно-десантного корпуса.

Лачугин Владимир Михайлович многократно награждался Почетными грамотами и медалями областного, союзного и российского значения. Являлся членом областного Совета ветеранов. За долголетнюю и плодотворную работу ему присвоено звание «Почетный ветеран Пильнинского района» и «Заслуженный ветеран Нижегородской области». Занесен в Книгу Почета заслуженных ветеранов Нижегородской области. Умер 17 марта 2022 года на 97 году жизни.



ЛАЧУГИН
Михаил Александрович, родился в 1895 г. в с. Покров Гагинского района. Рядовой. Призван в 1942 г., демобилизован в 1946 г. Награждён медалью «За Победу над Германией в Великой Отечественной войне 1941-1945 гг.» После демобилизации работал бригадиром колхоза «Свобода». Умер в 1964 г., похоронен в Пильне.



ЛЕВАГИН
Виктор Андреевич, родился 05.09.1924 г., Горьковская область, Пильнинский район, с. Столбищи. Призван Пильненским РВК Горьковской области 23.08.1942 г. Воевал в 71-й механизированной бригаде,7-й запасной стрелковый полк,1-й запасной стрелковой дивизии, офицерский лагерь 269, 10-я запасная стрелковая бригада. Награды: орден Отечественной войны II степени, медаль «За победу над Германией в Великой Отечественной войне 1941–1945 гг.». Умер в 2001 году.

ЛЕВИН Николай Фролович, родился в 1915 г., с. Мерясево, Пильнинский район Горьковской области. Призван в 1943 г. Пильненским РВК Горьковской области. Воевал в 101-м стрелковом полку 4-й стрелковой дивизии. Сержант. Награды: медаль «За отвагу». Воевал в 1-й стрелковой бригаде войск МВД командиром отделения. В 1943 г. получил тяжелое ранение в левую ногу, уволен по ранению. Работал в Пильнинском народном суде судоисполнителем.

ЛЕПЕХИН Иван Егорович, родился в 1923 году. В 1942 году призван в армию. Воевал на Калининском фронте. Был ранен, демобилизован по инвалидности. Длительное время работал учителем и председателем Знаменского с/совета. Награжден орденом Отечественной войны и многими медалями. Умер в 2004 году.

ЛИПАТЬЕВ Владимир Иванович, родился в 1924 году. Призван в 1942 году. Участвовал в боях на 2-м Украинском фронте в качестве командира стрелкового взвода. Был ранен. Награжден медалями «За отвагу», «За победу над Германией в Великой Отечественной войне 1941-1945 гг.». После войны работал фельдъегерем. Умер в 1967 году.

ЛИПАТОВ Василий Иванович, родился в 1925 г. Воевал в составе 270-го артиллерийского полка, орудийным номером, рядовым. Тяжело ранен дважды. Награжден орденами Отечественной войны 1-й степени, Славы III степени, медалью «За победу над Германией в Великой Отечественной войне 1941-1945 гг.». После войны работал инспектором в райсобесе и Госстрахе. Умер в 2005 году.

ЛИПАТЬЕВ Николай Иванович, родился в 1918 г., п. Пильна, Пильнинский район Горьковской области. Призван в 1941 г. Пильненским РВК Горьковской области. Воевал в 29-й гвардейской стрелковой дивизии 41-го гвардейского отдельного батальона связи, 1-й отдельный лыжный батальон. Рядовой. Награды: орден Славы III степени, медали «За победу над Германией в Великой Отечественной войне 1941–1945 гг.», «За отвагу», «За боевые заслуги». Воевал с июля 1941 г. по 9 мая 1945 г. в составе 189-го артиллерийского полка командиром отделения в 41-м отдельном батальоне связи телефонистом. Работал в Пильнинском с/по экспедитором.

ЛИТОНИН Алексей Александрович, родился в 1922 г., с. Пильна, Пильнинский район, к/з 18 Партсъезд, Горьковской области. Призван в 1943 г. Пильненским РВК Горьковской области. Воевал в 95-м отдельном эксплуатационном батальоне. Рядовой. Награды: орден Отечественной войны II степени. Воевал с апреля 1943 г. по апрель 1944 г. в составе 95-го отдельного дорожного эксплуатационного батальона плотником мостовиком. После войны работал в Пильнинской конторе связи почтальоном.



ЛИТОНИН Василий Александрович, родился в 1925 г., п. Пильна, Пильнинский район Горьковской области. Призван в 1943 г. Пильненским РВК Горьковской области. Рядовой. Награды: орден Славы III степени, орден Отечественной войны I степени. Воевал с сентября 1943 г. по январь 1945 г. в составе 270-го артиллерийского полка орудийным номером. В ноябре 1943 г. получил тяжелое ранение в живот, в августе 1944 г. легко ранен в левую руку, в 1945 г. получил ранение в руку и левую ногу. Уволен в запас по ранению. Работал на Пильнинском опытном производстве № 1 сторожем.

ЛОСКУТОВ Николай Алексеевич, родился в 1925 г., Чувашская АССР, Кувакинский район, с. Любимовка. Призван Алатырским РВК Чувашской АССР, рядовой. Награды: медаль «За отвагу» (2), медаль «За боевые заслуги», медаль «За победу над Германией в Великой Отечественной войне 1941–1945 гг.», медаль «За взятие Кенигсберга». Умер в 1998 году.

ЛОЩИХИН Василий Александрович, родился в 1926 г. в с. Пильна. Призван в 1943 г. Воевал на одном из Белорусских фронтов в качестве разведчика. Ранен. Награжден орденом Отечественной войны 1-й степени, медалями трижды «За отвагу», «За боевые заслуги», «За взятие Кенигсберга», «За победу над Германией в Великой Отечественной войне 1941-1945 гг.». После войны работал в различных поселковых организациях рабочим. Умер в 1990 году.

ЛОТОВ Николай Яковлевич, родился в 1911 г., с. Тенекаево, Пильненский район Горьковской области. Призван в 1942 г. Шумерлинским РВК Чувашской АССР. Воевал в 137-м отдельном полку связи, в 353-м запасном стрелковом полку. Рядовой. Награды: орден Отечественной войны II степени. Воевал с августа 1942 г. по декабрь 1943 г. в составе 137-го отдельного полка связи командиром бронемашины. Работал в колхозе им. Сталина рядовым колхозником.

ЛОХАНОВ Александр Васильевич, родился в 1922 г., д. Елховка, Спасский район Горьковской области. Призван в 1941 г. Ленинским РВК Горьковской области, г. Горький, Ленинский район. Воевал в 11-м районе авиационного базирования. Старший сержант, ефрейтор, старший телеграфист. Награды: медали «За боевые заслуги», «За оборону Ленинграда». Воевал с сентября 1942 г. по 9 мая 1945 г. в составе 11-й отдельной роты связи, старшим телеграфистом- механиком. Работал в Пильнинской районной прокуратуре председателем суда.

ЛУКУТИН Алексей Иванович, родился в 1916 г. Участник Великой Отечественной войны. Награжден медалями «За боевые заслуги», «За победу над Германией в Великой Отечественной войне 1941-1945 гг.». После войны работал в «Роскаучуке», парторгом в колхозе «Память Чкалова», на базе снабжения. Умер в 1993 году.

ЛУПАНОВ Константин Иванович, родился в 1905 году. Рядовой. Награждён медалями «За оборону Москвы», «За взятие Кенигсберга». После войны работал в

совхозе «Пильнинский». Умер в 1984 году.

ЛУШИН Александр Павлович, родился в 1911 г., п. Пильна, Пильнинский район Горьковской области. Призван в 1941 г. Пильненским РВК Горьковской области. Воевал в 560-м минометном полку 134-й стрелковой дивизии. Старший сержант. Награды: орден Отечественной войны II степени, орден Красной Звезды, медали «За отвагу», «За победу над Германией в Великой Отечественной войне 1941–1945 гг.». Воевал с декабря 1941 г. по май 1945 г. в составе 560-го минометного полка командиром миномета. Проживал в п. Пильна.

ЛЮБАЕВ Иван Фролович, родился в 1913 году. Старший лейтенант интендантской службы II ранга. Призван в действующую армию в сентябре 1941 года. Начал свою службу со Сталинграда и дошел в составе 1-го Украинского фронта до г. Вены, Австрия. Демобилизован в декабре 1945 года. Работал гл. бухгалтером Пильнинского маслозавода, экономистом промкомбината, бухгалтером типографии. Награжден орденами Красной Звезды, Отечественной войны, медалями «За боевые заслуги», «За победу над Германией в Великой Отечественной войне 1941-1945 гг.». Умер 25 сентября 1986 года.

МАВРИН Василий Григорьевич, родился в 1920 г. Участник Великой Отечественной войны. Ранен. Награжден орденом Отечественной войны I-й степени, медалью «За победу над Германией в Великой Отечественной войне 1941-1945 гг.». После войны работал на паточном и оптико-механическом заводах. Умер в 1991 году.



МАЗУРИН Петр Иванович, родился 9 июля 1924 года. Призван 12 августа 1942 года. Участвовал в боях на Орловско-Курской дуге, служил наводчиком реактивной установки «Катюша». Рядовой. Награжден орденом Отечественной войны 2-й степени, медалями «За отвагу», «За боевые заслуги», «За взятие Кенигсберга», «За взятие Берлина» и др. Демобилизован в 1948 году. После войны работал в колхозе «Память Чкалова», в райкоме КПСС. Умер в августе 2006 года.

МАЗУРИН Александр Федорович, родился в 1926 г., п. Пильна, Пильнинский район Горьковской области. Призван в ноябре 1943 г. Пильненским РВК Горьковской области. Воевал в 193-м отдельном саперном батальоне 29-го танкового корпуса. Ефрейтор, сержант. Награды: орден Красной Звезды, медаль «За победу над Германией в Великой Отечественной войне 1941–1945 гг.». Воевал с июня 1944 г. по май 1945 г. в составе 183-го отдельного саперного батальона сапером. Работал в Пильнинской сельхозтехнике рабочим, слесарем.

МАЙОРОВ Василий Сергеевич, служил в разведке. В 1943 г. был ранен, воевал под Курском в разведке. Награжден орденом Красной Звезды и другими наградами. После войны работал учителем в Пильнинской средней школе. Умер в 1985 году.

МАМАЕВ Иван Иванович, родился в 1921 г., п. Пильна, Пильнинский район Горьковской области. Призван Пильненским РВК Горьковской области. Рядовой. Воевал с июня 1941 г. по август 1941 г. в составе 287-го авиационного полка, стрелком. С августа 1941 г. по март 1946 г. находился в немецком плену. Работал в Пильнинской сторожевой охране сторожем.

МАЛЫШЕВ Андрей Степанович, призван Пильнинским РВК, Пильнинский район Горьковской области. Умер в 2007 году.

МАМЫКИН Владимир Иванович, родился в 1922 г., п. Пильна, Пильнинский район Горьковской области. Воевал в 715-м зенитном артиллерийском полку, красноармеец. Награды: орден Отечественной войны I степени, медаль «За отвагу», медаль «За победу над Германией в Великой Отечественной войне 1941–1945 гг.», медаль «За победу над Японией». Умер в 1998 году.

МАНАКОВ Лаврентий Евграфович, призван Пильнинским РВК, Пильнинский район Горьковской области. Умер в 1994 году.

МАНЗЁНКОВ Михаил Степанович, призван Пильнинским РВК, Пильнинский район Горьковской области. Умер в 2006 году.

МАСЛЯЕВ Дмитрий Алексеевич, родился 26 мая 1914 года. Воевал под Курском, Воронежем, участвовал в освобождении Белоруссии. Был трижды ранен. Первый раз под Брянском, второй раз получил ранение под Курской областью, третий раз в Белоруссии, там же лежал в госпитале. Награжден орденами Красной Звезды, Отечественной войны 1-й степени, медалями. После войны работал в совхозе «Пильнинский». Умер 13 апреля 2009 года.

МАРТЕМЬЯНОВ Геннадий Васильевич, призван Пильнинским РВК, Пильнинский район Горьковской области. Умер в 1992 году.

МАСЛЯЕВ Иван Петрович, родился в 1909 г., д. М.Раскат, Пильнинский район Горьковской области. Служил в НКВД Горьковская области, п/п 07076, г. Горький. Рядовой. Умер в 1994 году.



МАТВЕЕВ Борис Павлович, родился 3 мая 1918 года в д. Пруды Первомайского района Горьковской области. 29 мая 1938 года был призван на службу в Вооруженные силы СССР. Участник советско-финляндской войны. С июля 1941 года принимал участие в боевых действиях на Карельском фронте в должности заместителя командира батареи по политчасти. Принимал участие в ликвидации вооруженных банд формирования на территории Украины. За участие в боевых действиях награжден боевыми медалями. Был уволен в запас в звании капитана в августе 1948 года. После демобилизации работал заведующим районным финансовым отделом Бутурлинского района, затем Пильнинского, где проработал до ухода на пенсию. Умер 12 января 1985 года.

МАЯКИН Николай Фёдорович, родился в 1923 году. Рядовой. После войны работал механизатором в совхозе. Умер в 1998 году.

МЕЛЬНИКОВ Владимир Фёдорович, родился в 1924 г. Призван Бутурлинским РВК Горьковской области. Воевал в 230-м отдельном танковом полку. Рядовой. Награды: медаль «За отвагу» (2). Умер в 2001 году.

МЕЛЬНИКОВ Иван Филиппович, родился в 1914 г., Горьковская область, Пильнинский район, п. Пильна. Призван 09.10.1944 г. Пильнинским РВК Горьковской области. Старший сержант. Награды: орден Отечественной войны I степени. Умер в 1999 году.

МЕЛЬНИКОВ Николай Иванович, родился 18 декабря 1925 года. Призван 3 января 1941 года. Воевал во 2-ом батальоне пулемётной роты. 20 ноября 1943 г. был тяжело ранен. Участвовал в боях при форсировании Днепра. Награждён орденом Отечественной Войны 1-й степени, медалью «За отвагу». После войны работал в колхозе «Память Чкалова» сторожем. Умер 2 июня 2003 года.

МЕРКУЛОВ Василий Алексеевич, родился в 1903 г., Горьковская область, Курмышский район, д. Романовка. Призван Пильнинским РВК Горьковской области. Служил в Горьковском военно-пересыльном пункте (он же Нижегородский), Горьковской области, г. Горький, Ленинском РВК, Горьковской области в 30-й береговой батарее. Умер в 2000 году.

МИРОНОВ Михаил Иванович, родился в 1924 г., Горьковская область, Курмышский район, д. Тимофеевка. Призван Пильнинским РВК Горьковской области в феврале 1942 г. Воевал в 124-й стрелковой бригаде. Умер в 1994 году.

МИТРЮЕВ Анатолий Иванович, родился в 1922 г., д. Бол. Раскат, Пильненский район Горьковской области. Призван в 1941 г. Пильненским РВК Горьковской области. Воевал в 340-й стрелковой дивизии.
Рядовой. Награды: орден Отечественной войны I степени, медали «За отвагу», «За победу над Германией в Великой Отечественной войне 1941–1945 гг.». Воевал с января 1942 г. по декабрь 1944 г. в составе 340-й стрелковой дивизии стрелком. В июне 1944 г. легко ранен в левую ногу, в декабре получил тяжелое ранение. Уволен по ранению. Работал в Пильнинской сельхозтехнике завхозом.

МОЛЬКОВ Николай Иванович, родился в 1922 г., д. Доброволевка Пильнинский район Горьковской области. Призван в 1942 г. Ленинским РВК Иркутской области, г. Иркутск, Ленинский район. Воевал в 93-й гвардейской стрелковой дивизии. Красноармеец. Воевал с февраля 1943 г. по июль 1943 г. в составе 92-й стрелковой бригады станковым пулеметчиком, получил ранение в голень правой ноги. С июля 1943 г. в составе 236-го запасного стрелкового полка музыкантом. Находился в эвакогоспитале 2168 на излечении по ранению, затем в 30-м отдельном батальоне выздоравливающих - музыкант. После войны работал маляром.

МОЛЬКОВ Иван Иванович, родился в 1902 г. Призван Курмышским РВК Горьковской области 21.02.1942 г. Воевал в 141-й стрелковой дивизии, рядовой. Умер в 1998 году.

МОНАХОВ Николай Алексеевич, родился в 1912 г., д. Корино, Шатковский рай-

он Горьковской области. Призван в 1941 г. Пильненским РВК Горьковской области. Сержант, стрелок. Награды: медали «За освобождение Праги», «За победу над Германией в Великой Отечественной войне 1941–1945 гг.». Воевал с декабря 1941 г. по 9 мая 1945 г. в составе 162-й танковой бригады - стрелок. Работал в колхозе «Память Чкалова» трактористом.



МОНАХОВ
Федор Иванович,
родился 27 октября 1920 года. Участвовал в Великой Отечественной войне в составе Тихоокеанского и Северного флотов с 1939 г. по 1949 г. старшиной II статьи. Награжден орденом Отечественной войны 1-й степени, медалью «За оборону Советского Заполярья» и др. После войны работал на заводе «Орион» и директором типографии. Умер 28 сентября 2002 года.



МОРОЗОВ
Владимир Фёдорович,
родился в 1912 году в Пильне. Призван в 1942 году. Принимал участие в боях за Сталинград. После войны работал в райисполкоме, затем учителем начальных классов. Умер в 1997 году.



МОРОЗОВ
Иван Николаевич,
родился 09.10.1907 г., г. Санкт-Петербург. В возрасте, приблизительно четырех лет, его семья переехала в Пильну, на родину его отца Морозова Николая. Воевал в составе 33-й запасной стрелковой бригады. Был ранен в 1943 году. В один из дней сражения Иван Николаевич в лесу готовил обед солдатам, находящимся на передовой. Находясь около полевой печки, он заметил высадившийся немецкий десант из восьми человек недалеко от кухни. На подсознательном уровне он схватил автомат и открыл огонь по замешкавшимся фашистам и был ранен. Ранение он получил сквозное в лёгкое, потерял сознание. Позже его нашли однополчане, оказали медицинскую помощь. По рассказам однополчан он уничтожил всех восьмерых фашистов. Иван Николаевич был доставлен в госпиталь. Лечение он продолжил в Арзамасе. Легкое ему пришлось удалить и после этого его комиссовали домой. Благодаря врачебному профессионализму и природному здоровью Иван Николаевич прожил ещё долгую жизнь. После войны Иван Николаевич обрел мирную профессию лесника. Он один, не имея никакого оружия ходил охранять леса даже ночью. Многие посадки сосен вокруг Пильны посажены его руками. В этом ему помогали сыновья. До сих пор уже высокий сосновый лес на въезде в Пильну молча хранит память об этом скромном человеке. Было у Ивана Николаевича и любимое дело в свободное от работы время. Он ремонтировал поврежденные гармошки и баяны, которые ему привозили со всего района. Также настраивал другие музыкальные инструменты. Очень виртуозно он играл вальсы и русские народные песни на гармошке. Умер 18 апреля 1982 года.

МОРОЗОВ Иван Дмитриевич, родился в 1911 г. Призван Пильнинским РВК. Участник Великой Отечественной войны. Рядовой. Награжден медалью «За победу над Германией в Великой Отечественной войне 1941-1945 гг.». После войны работал зав. отделением в совхозе «Пильнинский». Умер в 1985 году.

МУСАТОВ Василий Павлович, родился в 1918 г., с. Вол-Майдан, Чернухинский район Горьковской области. Призван в 1942 г. Арзамасским РВК Горьковской области. Воевал в 39-м артиллерийском полку. Младший сержант. Воевал с марта 1943 г. по май 1943 г. в составе 39-го артиллерийского полка старшим радиотелеграфистом. Работал в Пильнинском участке старшим производителем работ, рабочим.



НЕСТЕРОВ
Николай Федорович,
родился в д. Борнуково в 1918 году. Призван в июле 1941 года в составе Западного фронта командиром зенитной батареи. Награжден орденами Отечественной войны, Красной Звезды, медалью «За победу над Германией в Великой Отечественной войне 1941-1945 гг.». После войны работал в Пильнинской «Сельхозтехнике» зав. механической мастерской. Умер в 1997 году.

НЕСТЕРОВ Петр Федорович, родился в д. Борнуково в 1920 году. Призван в армию в 1940 году. Служил в 202-м артиллерийском полку. Во время войны попал в плен. После освобождения из плена служил в советской армии артиллеристом. Демобилизован в 1946 году. Работал в Пильнинской сельхозтехнике слесарем. Умер в 1997 году.

НЕФЕДОВ Владимир Андреевич, родился в 1912 году в д. Добровольевка. Призван Пильнинским РВК в августе 1941 года. Воевал в стрелковом гвардейском батальоне связи. Демобилизован 8 мая 1945 года. Награжден медалями «За отвагу», «За оборону Сталинграда», «За победу над Германией в Великой Отечественной войне 1941-1945 гг.». Работал в совхозе «Память Чкалова» с. Пильна бригадиром.

НИКОЛАЕВ Михаил Антонович, родился в 1910 г., п. Пильна, Пильнинский район Горьковской области. Призван в 1942 г. Сергачским РВК Горьковской области. Награды: медали «За Победу над Германией», «За Победу над Японией». Воевал с 1942 г. по 1944 г. в составе 68-го отдельного железнодорожного батальона плотником-мостовиком. После войны проживал в п. Пильна.

НОВИКОВ Григорий Сидорович, родился в 1917 г., Горьковская область, Пильнинский район, с. Барятино. Призван Куйбышевским РВК г. Горький 02.08.1940 г. Рядовой, старший лейтенант. Награды: орден Отечественной войны II степени. Умер в 2005 году.



НОВИКОВ
Павел Трифонович, родился в 1922 г. в с. Кисленка. Воевал в составе зенитной части. Был командиром орудия, комсоргом батареи. Принимал участие в освобождении Украины, Румынии, Чехословакии. После войны работал учителем истории в школе п. Пильна. Умер в 1990 году.



ОВЧИННИКОВ
Иван Федорович, родился в 1912 г., с. Куликовка, Пильнинский район, Горьковской области. Призван 18.02.1943 г. Работкинским РВК Горьковской области. Воевал в 578-м стрелковом полку, 208-й стрелковой дивизии. Красноармеец. Награды: орден Отечественной войны II степени, медали «За оборону советского заполярья», «За Победу над Германией в 1942-1945 гг». Воевал с февраля 1943 г. по май 1945 г. в составе 548-го стрелкового полка стрелком, 1917-го пушечно-артиллерийского полка - орудийным номером. В августе 1943 г. получил тяжелое ранение в правую руку. После войны проживал в п. Пильна.



ОВЧИННИКОВ
Иван Александрович, родился в 1925 г., с. Куликовка, Пильнинский район Горьковской области. Призван 15.11.1943 г. Работкинским РВК Горьковской области. Воевал в 204-й танковой бригаде. Младший сержант, заряжающий среднего танка. Награды: орден Отечественной войны II степени, медали «За Победу над Германией», «За Победу над Японией», «Георгий Жуков», знаком «Фронтовик 1941-1945 гг.», медаль «За доблестный труд». Воевал с августа 1945 г. по сентябрь 1945 г. в войне с Японией в составе 204-й танковой бригады заряжающим среднего танка. Работал в колхозе «20 партсъезда» рядовым колхозником. Умер 21.10.2021 г.

ОСИПОВ Александр Владимирович, родился в 1909 году. Призван 8 марта 1942 года. Воевал в составе 6-го Гвардейского истребительного противотанкового артиллерийского полка в качестве орудийного номера. С 8 марта 1942 года по 5 октября 1945 года воевал в 202-м Западном стрелковом полку. Участвовал в боях под Вязьмой, Кенигсбергом. Награждён орденом Отечественной войны 2-й степени, медалями «За отвагу», «За взятие Кенигсберга», «За Победу над Германией в Великой Отечественной войне 1941-1945 гг.» После войны работал в Потребсоюзе (РАЙПО) рабочим. Умер 13 марта 1989 года.



ОСИПОВ
Алексей Владимирович, родился в Пильне в 1922 году. Воевал в 13-й гвардейской стрелковой дивизии в 34-м гвардейском полку, гвардии рядовой. Участвовал в боях от Сталинграда до Праги. Награжден двумя меда-

лями «За отвагу», медалями «За боевые заслуги», «За оборону Сталинграда», «За освобождение г. Прага», «За победу над Германией в Великой Отечественной войне 1941-1945 гг.». После войны работал в Пильнинском РАЙПО, в Заготконторе. Умер в 1967 году.

ОСИПОВ Василий Иванович, родился в 1912 г., п. Пильна, Пильненский район Горьковской области. Призван в июне 1941 г. Сергачским РВК Горьковской области. Ефрейтор. Воевал в 861-м зенитном артиллерийском полку, в 1065-м зенитном артиллерийском полку. Награды: орден Отечественной войны II степени, медали « За Отвагу», « За оборону Москвы», «За Победу над Германией в 1941-1945 гг.».Воевал с июня 1943 г. по май 1945 г. в составе 1065-го зенитного артиллерийского полка -приборным номером. Работал в колхозе «Память Чкалова» рядовым колхозником.

ПАВЛОВ Иван Васильевич, родился в 1915 г., г. Елабуга, Татарской АССР. Призван в 1941 г. Тарнапольским РВК Тарнапольской области. Рядовой. Воевал в 664-м гаубично-артилерийском полку. Воевал с июня 1941 г. по декабрь 1941 г. в составе 664-го гаубичного артиллерийского полка старшим писарем. Был тяжело ранен в левую руку. Уволен по ранению. Работал в Пильнинской восьмилетней школе учителем русского языка 6-7 классов.

ПАРАНИН Иван Иосифович, родился в 1926 г., п. Пильна, Пильненский район Горьковской области. Призван в 1943 г. Пильненским РВК Горьковской области. Рядовой. Воевал в 125-й стрелковой дивизии. Воевал с июня 1944 г. по февраль 1945 г. в составе 125-й стрелковой дивизии пулеметчиком. В 1945 г. легко ранен в левую ногу. Работал на Пильнинском молокозаводе кочегаром.



ПАРАНИН Василий Осипович, родился 17 июня 1926 года в п. Пильна. Призван в 1943 году. Был зачислен в состав 125-й стрелковой дивизии пулеметчиком. Рядовой. Награжден орденом Отечественной войны 1-й степени, двумя медалями «За отвагу», медалью «За победу над Германией в Великой Отечественной войне 1941-1945 гг.». Был ранен. Демобилизован в 1950 году. Работал на Пильнинском молокозаводе. Умер в 2000 году.

ПАНСКИЙ Иван Власович, родился 16 декабря 1910 года на Украине. Призван в 1941 году. Воевал на 1-м Украинском фронте. Награжден орденом Отечественной войны 1-й степени, юбилейными медалями. Инвалид II группы. После войны работал в Пильнинской «Сельхозтехнике», старшим механиком МТС, бригадиром тракторной бригады, инженером СТО, мастером-наладчиком в ремонтной мастерской. Умер 24 марта 1993 года.

ПАНТЮШИН Владимир Иванович, призван Пильнинским РВК Горьковской области в 1941 г. Рядовой. Умер в 2006 году.

ПАТЮШИН Михаил Иванович, родился в 1923 г., п. Пильна, Пильненский район Горьковской области. Призван Пильненским РВК Горьковской области. Сержант. Воевал в 13-й гвардейской механизированной бригаде. Воевал с июня 1942 г. по май 1945 г. в составе 96-го стрелкового полка стрелком; в составе 31-го стрелкового полка старшиной. Получил два тяжелых ранения. Работал в Пильнинском ПМК-703 плотником 3 разряда.

ПАТЮШИН Владимир Емельянович, родился в 1924 году. Призван в армию в 1942 году. Воевал связистом. Участвовал в боях за города Орел, Бобруйск, за взятие Берлина. Награжден орденами Отечественной войны, Красной Звезды, медалями дважды «За отвагу», «За взятие Берлина», «За победу над Германией в Великой Отечественной войне 1941-1945 гг.». После войны работал в колхозе «Память Чкалова», промкомбинате рабочим. Умер в 2006 году.

ПЛАТОНОВ Дмитрий Александрович, родился в 1913 г., п. Пильна, Пильненский район Горьковской области. Призван Сергачским РВК Горьковской области. Писарь. Воевал в 1089-м стрелковом полку. Награды: медаль «За Победу над Германией». Участник финской кампании. Уволен по болезни. Работал в Пильнинской прокуратуре следователем.

ПЛАТОНОВ Петр Александрович, родился в 1909 г., п. Пильна, Пильненский район Горьковской области. Призван Пильненским РВК Горьковской области. Рядовой, шофер. Воевал в 879-м артиллерийском полку. Воевал с июня 1941 г. по октябрь 1941 г. в составе 869-го артиллерийского полка шофером. С октября 1941 г. по июнь 1944 г. находился в плену у немцев, далее до декабря 1946 г. находился на спец.проверке в г. Сталиногорск. После войны проживал в п. Пильна.

ПОЖАРСКИЙ Алексей Фёдорович, родился 25 февраля 1923 года в г. Калинин. Сержант. Призван в 1941 году. Воевал командиром стрелкового отделения 20-го стрелкового полка. Был тяжело ранен. Награждён медалями «За боевые заслуги», «За Победу над Германией в Великой Отечественной войне 1941-1945 гг.». После войны работал в РАЙПО шофёром. Умер 2 марта 1985 года.

ПОМЧАЛОВ Дмитрий Иванович, родился в 1908 г., п. Пильна, Пильненский район Горьковская область. Призван в 1944 г. Пильненским РВК Горьковской области. Стрелок, автоматчик и ручной пулеметчик. Воевал в 32-м гвардейском стрелковом полку, 12-й гвардейской стрелковой дивизии. Награды: медаль «За Победу над Германией». Воевал с сентября 1944 г. по май 1945 г. в составе 32-го стрелкового полка. Получил ранение в левую ногу. Работал сторожем станционного буфета.



ПОМЧАЛОВ Владимир Александрович, родился в 1919 г., п. Пильна, Пильненский район, Горьковская область. Призван в 1941 г. Пильненским РВК Горьковской области. Участник войны с Японией, сапер, рядовой. Служил в г. Пограничный Дальневосточного военного округа. Награды: орден Отечественной войны II степени, медали: «За победу над Японией», юбилейные медали.

ПОМЧАЛОВ Петр Петрович, родился в 1917 г., п. Пильна, Пильненский район Горьковской области. Призван Пильненским РВК Горьковской области. Сержант. Воевал в 227-й стрелковой дивизии. Воевал с июня 1942 г. по август 1942 г. в составе 227-й стрелковой дивизии шофером, с апреля 1943 г. по май 1945 г. в составе 57-го заградительного отряда и 1907-го санитарного склада шофером. В августе 1942 г. получил ранение в левую ногу. Работал на молокозаводе кочегаром.

ПЯТНИЦЫН Иван Иванович, родился в 1896 г., Горьковская область, Пильнинский район, с. Можаров Майдан. Призван Пильненским РВК, Горьковская область, Пильненский район. Воевал в 127-м запасном стрелковом полку 33-й запасной стрелковой дивизии, в 130-й стрелковой дивизии. Умер в 1992 году.

РАЗБАКОВ Александр Гаврилович, родился в 1905 г. Призван в армию в 1942 г. Воевал на Воронежском и Украинском фронтах в качестве командира минометного взвода, лейтенант. Был тяжело ранен. Демобилизован по ранению. Награжден орденами Отечественной войны 1-й степени, Красной Звезды, медалью «За победу над Германией в Великой Отечественной войне 1941-1945 гг.». После войны работал председателем колхоза им. XVIII партсъезда., директором молокозавода, загот.зерно. Умер в 1988 г.

РАЗДЕЛОВ Борис Иванович, родился в 1922 г., Горьковская область, Пильнинский район, с. Жданово. Призван Арзамасским РВК, Горьковская область, Арзамасский район. Воевал в 196-м стрелковом полку 35-й стрелковой дивизии. Младший сержант. Награды: орден Отечественной войны II степени. Умер в 1999 году.



РАСПОПИН Иван Сергеевич, родился в 1915 г., Горьковская область, Пильнинский район, п. Пильна. Призван Пильненским РВК, Горьковская область, Пильненский район. Воевал в 180-й стрелковой дивизии 86-м стрелковом полку. Награды: медаль «За боевые заслуги» (2), медаль «За победу над Германией в Великой Отечественной войне 1941–1945 гг.» (2), орден Отечественной войны II степени, медаль «За боевые заслуги». Умер в 1991 году.

РЕШЕТИН Юрий Михайлович, родился в 1924 г., д. Рогозино, Сосновский район, Нижегородская область. Призван Пильнинским РВК, Пильнинский район, Горьковская область. Сержант. Награды: орден Отечественной войны II степени. Умер в 1991 году.

РЕШЕТИНА Нина Владимировна, призвана Пильнинским РВК, Пильнинский район, Горьковская область. Умерла в 2003 году.



РОДИОНОВ Александр Иванович, родился 24 января 1919 года. Призван в 1941 году. Был командиром линейного кабельного взвода, воевал на 1-м Белорусском фронте командиром роты связи. Был ранен. Награжден орденом Отечественной войны, медалями

«За победу над Германией в Великой Отечественной войне 1941-1945 гг.». Ветеран труда. Работал начальником связи, начальником автостанции. Умер в 2006 году.



РОДИОНОВА Анна Павловна, родилась в 1921 году в Починковском районе. Призвана в 1942 году. Служила старшей медицинской сестрой эвакуационного госпиталя. Была ранена. Награждена орденом Отечественной войны 2-й степени, медалями «За отвагу», «За победу над Германией в Великой Отечественной войне 1941-1945 гг.». После войны работала медицинской сестрой в Пильнинской районной больнице. Ветеран труда. Умерла в 2004 году.

РОДИОНОВ Иван Трофимович, родился в 1918 г., Горьковская область, Пильнинский район, д. Бокшандино. Призван Пильненским РВК Горьковской области 12.09.1939 г. Воевал в 233-м стрелковом полку 97-й стрелковой дивизии,108-я стрелковая бригада. Красноармеец. Умер в 2005 году.

РОМАНОВ Александр Степанович, родился в 1911 г. Призван Пильнинским РВК Горьковской области. Рядовой. После войны работал в совхозе «Пильнинский». Умер в 1982 году.



РОМАНОВ Михаил Дмитриевич, родился 04.04.1921 г., с. Н.Никольское, Пильнинский район Горьковской области. Работал в МСО в Пильне, снабженцем. Умер в 2006 году.



РУБЦОВ Александр Дмитриевич, родился в 1925 году. Призван в 1942 году. Воевал на Украинском фронте в качестве воздушного стрелка. Награждён орденом Красной Звезды. После войны работал учителем физической культуры в Пильнинской школе. Умер в 2004 году.

РУБЦОВ Василий Иванович, родился в 1918 г., п. Пильна Пильненский район Горьковской области. Призван в 1941 г. Пильненским РВК Горьковской области. Рядовой. Воевал в 327-м стрелковом полку. Награды: орден Отечественной войны II степени. Воевал в войне с Японией с августа 1945 г. по сентябрь 1945 г. в составе 327-го стрелкового полка стрелком. Работал в Пильнинской райбольнице электриком.

РУБЦОВ Владимир Иванович, родился в 1925 г., п. Пильна, Пильненский район Горьковской области. Призван в 1943 г. Пильненским РВК Горьковской области. Младший сержант. Воевал в 66-й механизированной бригаде. Награды: орден Красной Звезды, медаль «За победу над Германией в Великой Отечественной войне 1941–1945 гг.». Воевал с августа 1943 г. по май 1944 г. в составе 355-го запасного стрелкового полка. В октябре 1944 г. был тяжело ранен в обе ноги. Работал на прорабском участке конюхом.



РУБЦОВ Дмитрий Николаевич, родился в 1925 году в пос. Пильна. Призван в 1943 году. Награждён медалью «За победу над Германией в Великой Отечественной войне 1941-1945 гг.». После войны работал в школе учителем труда в Пильнинской школе. Умер в 1993 году.

РУБЦОВ Иван Александрович, родился в 1912 г., п. Пильна, Пильнинский район Горьковской области. Призван Пильненским РВК Горьковской области. Старший сержант. Награды: орден Отечественной войны II степени. Умер в 1993 году.



РЫМЗИН Александр Петрович, родился 20 августа 1926 года. Призван в 1943 году. Воевал пулеметчиком, дошел до Вены (Австрия). Закончил Львовское военное училище. Служил в Московском военном округе в автомобильных войсках. Подполковник. После Армии проживал в г. Алма-Ата, работал в институте геодезии в должности преподавателя ГО. Умер 12 февраля 2010 года.



РЫМЗИН Дмитрий Васильевич, родился в 1919 г., п. Пильна, Пильнинский район Горьковской области. Призван Пильнинским РВК Горьковской

области. Воевал в 607-м стрелковом полку 231-й стрелковой дивизии. Старший сержант. Награды: орден Отечественной войны II степени. Умер в 1991 году.



РЫМЗИН Иван Степанович, родился в 1917 г., п. Пильна, Пильненский район, Горьковская область. Призван Пильненским РВК Горьковской область. Рядовой. Воевал в 11-м мотострелковом полку в составе 11-й танковой дивизии; с августа 1941 г. по май 1942 г. в составе в/ч № 6438 наводчиком, с июля 1943 г. по май 1945 г . в составе 11-й мотострелковой бригады - стрелком. 13 мая 1942 г. был тяжело ранен в правую ногу. Работал в Пильнинском КБО парикмахером.



РЫМЗИН Леонид Михайлович, родился в 1924 году в п. Пильна. Добровольцем ушел на фронт в 1942 году. Разведчик. Под руководством Маршала Г. Жукова форсировал Одер. Был дважды ранен. Награждён орденами Красной Звезды, Отечественной войны, медалями «За взятие Берлина», «За победу над Германией в Великой Отечественной войне 1941-1945 гг.». После войны работал шофером в леспромхозе в Иркутской области. Умер в 1989 году.

РЫМЗИН Михаил Павлович, родился в 1896 году. Старшина. Награждён медалями «За отвагу», «За победу над Германией в Великой Отечественной войне 1941-1945 гг.». После войны работал в колхозе «Им. Чкалова». Умер в 1973 году.

РУКАВИШНИКОВ Сергей Алексеевич, родился в 1911 г., п. Порецкое, Порецкий район Чувашской АССР. Призван в 1941 г. Советско-Гаванским ГВК Приморского края, г. Советская Гавань. Рядовой; младший сержант. Воевал в 146-м зенитном артиллерийском полку, в 1289-м стрелковом полку 110-й стрелковой дивизии, береговая оборона Главной базы КБФ. Награды: ордена Красной Звезды, Отечественной войны I степени, медали «За отвагу», «За победу над Германией в Великой Отечественной войне 1941–1945 гг.». Воевал с июня 1941 г. по май 1945 г. в составе 738-м стрелковом полку - стрелком, получил ранение в ногу. Работал в нефтепоисковой партии Министерства геологии, проживал в п. Пильна.

РЯБИНИН Петр Васильевич, родился 26 сентября 1911 года в с. Маклаково Спасского района Нижегородской области. Призван Сергачским РВК Горьковской области. Награды: орден Отечественной войны II степени. Умер в 1998 году.

САЛАХОВ Хайрула, родился в 1922 г, д. Урга, Бутурлинский район Горьковской области. Призван в 1941 г. Бутурлинским РВК Горьковской области. Рядовой. Воевал на 3-м Белорусском фронте. Воевал с 22 июня 1941 г. по апрель 1945 г. в составе 546-й отдельной кабельной мостовой роты 327-го артиллерийского дивизиона - шофером. Работал в Пильнинской межколхозной строительной организации инженером.



САМОДУРОВ Сергей Георгиевич, родился в 1921 г., с. Жданово, Пильненский район Горьковской области. Призван в 1941 г. Пильненским РВК Горьковской области. Пропал без вести.



САМОДУРОВ Константин Георгиевич, родился в 1923 г., с. Жданово, Пильнинский район Горьковской области. Призван в 1942 г. Пильненскийм РВК Горьковской области. Красноармеец. Воевал с августа 1942 г. по 1 мая 1945 г. в составе 236-го стрелкового полка - автоматчик. 1 мая 1945 г. был тяжело ранен в левую руку. С 31.07.1945 г. находился на излечении в эвакогоспитале ЭГ 1008. Работал в Пильнинском с/по конюхом. Вырастил пятерых детей.

САМОЙЛОВ Василий Матвеевич, родился в 1908 г., с. Большое Андосово, Пильнинский район Горьковской области. Призван в 1942 г. Пильненским РВК Горьковской области. Красноармеец, рядовой. Воевал в 624-м стрелковом полку 137-й стрелковой дивизии. Медаль «За отвагу», «За Победу над Германией 1941-1945 гг.».

Воевал с января 1942 г. по февраль 1942 г. в составе 624-го стрелкового полка писарем. Получил тяжелое ранение в правую голень. Уволен по ранению. Работал в Пильнинском доме культуры бухгалтером.

СВЕЧИХИН Василий Иванович, родился в 1912 г., п. Пильна, Пильнинский район Горьковской области. Призван Ленинским РВК, Ивановская область, г. Иваново, Ленинский район в июле 1941 г. Красноармеец. Награды: орден Отечественной войны II степени. Умер в 1993 году.



СЕЛЕЗНЕВ Леонид Иванович, родился 5 января 1926 года в д. Добровольевка. Призван в ноябре 1943 года в стрелковую дивизию. Воевал командиром отделения. Награжден орденом Отечественной войны 2-й степени, двумя медалями «За боевые заслуги», медалями «За победу над Японией», «За победу над Германией в Великой Отечественной войне 1941-1945 гг.». После войны работал слесарем на оптико-механическом заводе «Орион». Умер в 2008 году.



СЕЛЕЗНЁВ Пётр Григорьевич, родился 23.06.1923 г., Горьковская область, Пильнинский район, д. Кисленка. Призван Пильненским РВК Горьковской области в 1942 г. Воевал в группе советских оккупационных войск в Германии в 37-м артиллерийском полку 8-й пехотной дивизии 186-я отдельная рота связи. Гвардии лейтенант. Награды: медаль «За победу над Германией в Великой Отечественной войне 1941–1945 гг.» (2), орден Красной Звезды (2). Умер в 1993 году.

СЕЛЕЗНЁВ Степан Иванович, родился 14 декабря 1914 года. Был призван в 1940 году. Сражался на Курской дуге, на реке Одер. Был тяжело ранен. Дошёл до Берлина. Награждён медалями «За взятие Берлина», «За Победу над Германией в Великой Отечественной войне 1941-1945 гг.». После войны работал в колхозе «Память Чкалова» д. Добровольевка. Умер 28 февраля 2001 года.



СЕМЕНОВА Анна Михайловна, родилась 7 февраля 1921 года. Призвана 23 августа 1941 года. Служила в седьмом отдельном батальоне внешнего наблюдения, оповещения и связи. Лейтенант медицинской службы, военный фельдшер. Награждена орденом Отечественной войны 2-й степени, медалью «За победу над Германией в Великой Отечественной войне 1941-1945 гг.». После войны работала акушеркой в роддоме Пильнинской центральной больницы, хирургической операционной сестрой. Умерла 11 февраля 2005 года.

СВЕЧИХИН Николай Сергеевич, родился в 1912 г., п. Пильна, Пильненский район Горьковской области. Призван в 1942 г. Пильненским РВК Горьковской области. Сержант медслужбы. Награды: орден Отечественной войны II степени, медали «За боевые заслуги», «За победу над Германией в Великой Отечественной войне 1941–1945 гг.», «За взятие Вены», «За взятие Будапешта». Воевал с марта 1943 г. по 9 мая 1945 г. в составе 465-го артиллерийского полка командиром санитарного отделения. После войны работал во вневедомственной охране.

СИДЯКИН Василий Иванович, родился в 1910 г., п. Пильна, Пильненский район Горьковской области. Призван Пильненским РВК Горьковской области. Рядовой, стрелок. Воевал в 25-й стрелковой дивизии. Награды: орден Отечественной войны I степени. Воевал с апреля 1942 г. по июль 1942 г. в составе 25-й стрелковой дивизии. С июля 1942 г. по ноябрь 1944 г. находился в немецком плену в Германии, освобожден союзными войсками. Отбыл срок спец. поселения 6 лет, освобожден в 1952 г. Работал в отделе местного хозяйства механиком. Проживал в п. Пильна.

СИНИЦЫН Иван Иванович, призван Пильнинским РВК в 1942 г. Горьковской области Пильнинский район. Рядовой. Умер в 1992 г.

СКРИПКИН Матвей Петрович, родился в 1924 г., г. Бердск Новосибирской области. Призван в 1943 г. Раменским РВК Московской области. Старшина. Воевал в 125-й гвардии стрелкового полка. Стрелок. Награды: медаль «За боевые заслуги». Вое-

вал с марта 1943 г. по 9 мая 1945 г. в составе 125-го гвардейского стрелкового полка, в войне с Японией с августа по сентябрь 1945 г. В 1943 г. получил ранение в спину. Работал в котельной редакции кочегаром.



СКОКОВ Константин Борисович, воевал на Западном фронте в должности заместителя командира батальона по политчасти. Был ранен. Награждён орденами Красного Знамени, Красной Звезды, Отечественной войны 1-й степени, медалью «За боевые заслуги». Подполковник. Участник Парада Победы в 1945 году. После войны работал в райисполкоме п. Пильна.

СОЛДАТОВ Александр Иванович, родился в 1922 г., Горьковская область, Сергачский район, с. Яново. Призван Сергачским РВК, Горьковская область, Сергачский район 1940 г. Красноармеец. Умер в 1991 г.

СОЛДАТОВА Нина Васильевна, призвана Пильнинским РВК в 1941 г. Горьковской области Пильнинский район. Рядовой. Умерла в 1995 г.



СОГОНОВ Николай Михайлович, родился 17 мая 1906 года. В 1942 году добровольцем ушёл на фронт. Воевал на Брянском направлении. В 1943 году участвовал в боевых действиях на Северном Донце (г. Изюм). Не раз имел тяжёлые ранения, по ранению был комиссован в 1943 году. Награждён медалью «За отвагу». После войны работал учителем русского языка и литературы в Пильнинской средней школы № 1. Умер в 2002 году.

СОЛДАТОВ Александр Яковлевич, родился в 1918 г., п. Пильна, Пильненский район, Горьковская область. Призван в 1941 г. Пильненским РВК Горьковской области. Старший сержант. Воевал в 635-м батальоне аэродромного обслуживания. Воевал в войне с Японией с августа по сентябрь 1945 г. в составе 628-го отдельного батальона аэродромного обслуживания -инструктором поваром. После войны работал в Сергачском ремстрой участке рабочим.



СОЛДАТОВА (ЧЕМОДУРОВА) Анна Ивановна, родилась в 1918 г., п. Пильна Горьковской области. Призвана Пильненским РВК Горьковской области. Служила телефонисткой в 887-м отдельном линейном батальоне связи. Награды: орден Отечественной войны II степени, медаль «За боевые заслуги». Имеет благодарность за взятие городов Тарту и Зальдад. Служила в подразделении экстр-рота в звании – красноармеец мин. Отличалась особой аккуратностью, способствовала бесперебойной связи штаба фронта со штабом 2 УА.

СОЛЕНОВ Александр Иванович, родился в 1919 г., п. Пильна, Пильненский район Горьковской области. Призван в 1939 г. Пильненским РВК Горьковской области. Сержант. Воевал в 21-й гвардейской минометной бригаде. Награды: медали «За отвагу», «За победу над Германией в Великой Отечественной войне 1941–1945 гг.». Воевал с мая 1942 г. по август 1942 г. в составе 108-й стрелковой бригады - помощником старшины. С октября 1943 г. по 9 мая 1945 г. в составе 42-го гвардейского запасного артиллерийского полка 21-й гвардейской минометной бригады - заместителем командира огневой группы. После войны работал в Пильнинском Райсоюзе шофером.

СОЛЕНОВ Василий Павлович, родился в 1921 г., п. Пильна, Пильненский район Горьковской области. Призван в 1941 г. Пильненским РВК Горьковской области. Рядовой. Воевал с 22 июля 1941 г. по октябрь 1941 г. в составе 202 -го артиллерийского полка - шофером, 343-м стрелковом полку - шофером. С октября 1941 г. по февраль 1945 г. находился в плену у немцев. Освобожден Советскими войсками. Работал в Пильнинском Райпотребсоюзе грузчиком.

СОЛЕНОВ Глеб Дмитриевич, родился в 1924 г., п. Пильна, Пильненский район Горьковской области. Призван в 1943 г. Пильненским РВК Горьковской области. Рядовой, наводчик САУ (самоходных артустановок), в 632-м самоходном дивизионе. Награды: медаль «За отвагу». Воевал с сентября 1943 г. по 9 мая 1945 г. в составе 1503-го самоходного орудийного полка - наводчик САУ. В 1944 г. легко ранен в левую руку. Проживал в п. Пильна, ул. Вокзальная.

СОЛЕНОВ Николай Александрович, родился в 1911 г., п. Пильна, Пильненский район Горьковской области. Призван в 1941 г. Пильненским РВК Горьковской области. Сержант. Воевал в 196-м зенитном артиллерийском полку. Награды: медали «За Победу над Германией», «За Победу над Японией». Воевал с ноября 1941 г. по май 1945 г. в составе 196-го зенитного артиллерийского полка электромехаником, 29-й отдельной зенитной артиллерийской бригады старшиной. Работал на Казанской железной дороге начальником станции в Княжихе.

СОЛЕНОВ Павел Яковлевич, родился в 1913 г., п. Пильна, Пильненский район Горьковской области. Призван в 1941 г. Пильненским РВК Горьковской области. Красноармеец, рядовой. Награды: орден Отечественной войны II степени, медали «За оборону Москвы», «За освобождение Праги», «За Победу над Германией», «За отвагу». Воевал с февраля 1942 г. по май 1945 г. в 12-м истребительном противотанковом артиллерийском полку – автомехаником. Работал на реал.базе охранником.



СОЛЁНОВА Ольга Николаевна, родилась 23 июля 1922 года. В 1942 г. по комсомольской путёвке была призвана в ряды Советской Армии. Защищала г. Горький. Служила в особом 45-м прожекторном полку. Старший сержант. Была начальником прожекторной станции. Награждена орденом Славы 2-й степени. После войны работала статистиком, бухгалтером в киносети. Умерла 14 января 2001 года.



СОЛЁНОВ Александр Михайлович, родился 3 июня 1918 года. Принимал участие в обороне города Москвы, был наводчиком противотанкового орудия. Был тяжело ранен. Награждён орденом Отечественной войны, медалью «За оборону Москвы». После войны работал в военкомате, райкоме партии. Умер 6 октября 1984 года.

СОЛОВЬЕВ Александр Павлович, родился в 1915 г., п. Пильна, Пильненский район Горьковской области. Призван в 1941 г. Пильненским РВК Горьковской области. Старшина. Воевал в 529-м стрелковом полку. Воевал с 22 июня 1941 г. по май 1945 г. в составе 529-го стрелкового полка зав.складом обозно-вещевого снабжения. Работал на Княжихинском лесоторговом складе бухгалтером.

СОРОКИН Алексей Ефимович, родился 29 марта 1923 года. Сержант. Воевал в 219-й танковой бригаде, 224-м стрелковом полку. Участвовал в боях в Германии. Награждён орденом Отечественной войны 2-й степени, медалью «За Победу над Германией в Великой Отечественной войне в 1941-1945 гг.». После войны работал в совхозе «Память Чкалова» рабочим. Умер 11 ноября 2003 года.



СТАРИКОВ Владимир Васильевич, родился в 1910 г., п. Пильна Горьковской области. Призван в июле 1941 года Пильненским РВК Горьковской области. Рядовой. В конце марта 1942 года был комиссован из армии по болезни: крупозное воспаление лёгких. Вернулся с фронта. Умер 5 апреля 1942 года, похоронен в Пильне.

СТАРИКОВ Степан Егорович, родился в 1910 г., п. Пильна, Пильненский район Горьковской области. Призван в 1941 г. Пильненским РВК Горьковской области. Сержант. Воевал в 64-м гаубичном артиллерийском полку 53-й стрелковой дивизии. Награды: медали «За отвагу», «За боевые заслуги». Воевал с декабря 1942 г. по май 1945 г. в составе 64-го артиллерийского полка - командиром орудия. Работал в колхозе "Память Чкалова" рядовым колхозником.

СТАРИКОВ Фёдор Васильевич, родился в 1908 г., п. Пильна Горьковской области. Призван в 1941 г. Пильненским РВК Горьковской области. Пропал без вести.

СТАРИКОВ Михаил Сергеевич, родился в 1902 г., Горьковская область, Пильнинский район, п. Пильна. Призван Пильненским РВК Горьковской области. Награды: орден Отечественной войны I степени. Умер в 1993 году.

СТАРОВЕРОВ Николай Иванович, родился в 1924 г., Горьковская область, Пильнинский район, д. Архангеловка. Призван Пильненским РВК Горьковской области, рядовой. Награды: орден Отечественной войны II степени. Умер в 1996 году.



СТАРКОВ Николай Васильевич, родился 25.04.1919 г., п. Пильна Горьковской области. Призван Пильненским РВК Горьковской области. Связист. Воевал с японцами. Вернулся с фронта, работал в Салганах начальником почты. Умер 17.12.1994 г.

СЫТНИКОВА Антонина Григорьевна, призвана Пильненским РВК Горьковской области. Умерла в 1999 году.

СУРКОВ Фёдор Михайлович, призван Пильненским РВК Горьковской области. Воевал в 69-м гвардейском стрелковом полку, 21-й гвардейской стрелковой дивизии. Умер в 1998 году.

СУЧКОВ Александр Иванович, родился в 1915 г., с. Пильна, Пильнинский район Нижегородской области. Призван Пильненским РВК Горьковской области. Воевал в 86-м стрелковом полку Московский военный округ, рядовой. Награды: медаль «За боевые заслуги» (2). Умер в 1992 году.

СУЧКОВ Петр Фёдорович, родился 10 июля 1924 года. Воевал в 319-м стрелковом полку в звании ефрейтора. Участвовал в обороне Москвы, в боях за взятие Берлина. Награждён орденами Славы 3–й степени, Отечественной войны, Красной звезды, медалью «Маршала Жукова», медалями «За взятие Берлина», «За Победу над Германией в Великой Отечественной войне 1941-1945 гг.», «За освобождение Варшавы». После войны работал на мельнице, в Заготзерно - плотником. Умер 6 июля 1997 года.

СТРАХОВ Александр Алексеевич, родился в 1925 г., с. Исаково, Курмышский район Горьковской области. Призван в 1943 г. Курмышским РВК Горьковская области. Сержант. Награды: медали «За взятие Берлина», «За взятие Кенигсберга», «За победу над Германией в Великой Отечественной войне 1941–1945 гг.», «За отвагу». Воевал с мая 1943 г. по май 1945 г. в составе 664-го артиллерийского полка - разведчиком артиллеристом. В декабре 1943 г. получил тяжелую контузию. Проживал в п. Пильна, ул. Речная.

СУРКОВ Петр Александрович, родился в 1912 г., п. Пильна, Пильненский район Горьковской области. Призван в 1941 г. Пильненским РВК Горьковской области. Рядовой, стрелок. Награды: медали «За победу над Германией в Великой Отечественной войне 1941–1945 гг.». Воевал с августа 1941 г. по октябрь 1941 г. в составе 279-го отдельного саперного дивизиона стрелком. С октября 1941 г. по апрель 1945 г. находился в плену у немцев. Работал в детских яслях бухгалтером. После войны проживал в п. Пильна.



СУРКОВ Николай Степанович, родился 15.11.1924 г., п. Пильна Горьковской области. Призван в 1942 г. Пильненским РВК Горьковской области. Воевал в 79-м отдельном мотоциклетном батальоне. Разведчик. Награды: медаль «За боевые заслуги», орден Отечественной войны II степени, медаль «За победу над Германией в Великой Отечественной войне 1941–1945 гг.». Трудовая деятельность началась с 1939 года. Войну встретил семнадцатилетним юношей. В армию призвали в 1942 году. Участвовал в одной из крупнейших битв Великой Отечественной войны – на Орловско-Курской дуге. Участвовал в освобождении Белоруссии, войну закончил в Кенигсберге. Разведчик. За военную доблесть и отвагу Николай Степанович награжден орденом Отечественной войны и многими медалями. Послевоенная трудовая деятельность связана с заводом «Орион». Более 15-и лет проработал механиком и водителем на автобусе. Как человека трудолюбивого, общительного его избирают председателем ветеранской организации завода. Работу ветеранской организации завода ставили в пример в районе. Ушёл из жизни 22 апреля 2013 г.

СУЧКОВ Федор Иванович, родился в 1922 г., п. Пильна Пильнинского района Горьковской области. Призван в 1943 г. Пильненским РВК Горьковской области. Воевал в 288-м гвардейском стрелковом полку 94-й гвардейской стрелковой дивизии. Рядовой. Награды: орден Отечественной войны I степени, медали «За победу над Германией в Великой Отечественной войне 1941–1945 гг.», «За взятие Берлина». Воевал с сентября 1943 г. по май 1945 г. в составе 103-го

стрелкового полка - разведчиком, в 2888-м гвардейском стрелковом полку - орудийным номером. В 1944 г. получил легкое ранение в левую кисть, в 1945 г. ранение в правое бедро. Работал в Пильнинском сельпо рабочим, проживал в п. Пильна, ул. Октябрьская.

ТАБУНКИН Николай Григорьевич, родился в 1903 году, д. Юморга, Пильнинский район, Горьковская область. Призван Пильнинским РВК. Служил в Горьковском военно-пересыльном пункте (он же Нижегородский), Горьковская область, г. Горький з-д 92. Рядовой. Умер в 1944 году.

ТАРАСОВ Дмитрий Арсентьевич, родился в 1908г., с. Медяна, Пильнинский район Нижегородской области. Призван Пильнинским РВК. Сержант. Награды: орден Отечественной войны II степени. Умер в 1995 году.



ТАРЛЫКОВ Дмитрий Ильич, родился в с. Медяна в 1918 году. После окончания школы работал учителем начальной школы. В сентябре 1939 года был призван в Красную армию, а с 1941 года участвовал в боях с немецко-фашистскими захватчиками. В 1944 году был тяжело ранен и демобилизован. Работал в с. Пильна на различных работах и более 20 лет председателем Пильнинского райисполкома. Умер 13 июня 1974 года.

ТАРЛЫКОВ Павел Николаевич, родился 12.02.1919 г., с. Медяна, Пильнинский район, Горьковская область. Призван Пильнинским РВК Горьковской области. Сержант. Награды: орден Отечественной войны II степени. Умер в 1992 году.

ТЁРОЧКИН Григорий Алексеевич, родился в 1906 году, п. Пильна, Пильнинский район Горьковской области. Призван Пильнинским РВК Горьковской области. Рядовой. Награды: орден Отечественной войны I степени. После войны работал в совхозе «Пильнинский» учетчиком.

ТИХОНОВ Фёдор Фёдорович, родился 26.01.1926 г., Горьковская область, Пильнинский район, д. Балеевка. Призван Муромским РВК, Владимирская область, Муромский район 16.10.1943 г. Служил в 1 мостовосстановительном отряде, старший лейтенант. Награды: медаль «За победу над Германией в Великой Отечественной войне 1941–1945 гг.». Умер в 1998 году.



ТЕЛЕГИН Виктор Степанович, родился в 1918 году в с. Пильна Горьковской области. Призван в армию 27.08.1941 г. Горьковским автозаводским РВК Горьковской области. Звание - старший сержант. Член ВКП(б). Командир отделения 1-й минометной роты 1251-го стрелкового полка 377-й стрелковой дивизии. Участвовал в боях на Ленинградском фронте с 15.10.1941 г., с 06.08.1942 г. на III Прибалтийском, с 20.07.1943 г. на Западном фронте, с 28.01.1942 г. на Волховском. С 26.07.1941 г. Был неоднократно ранен. Награжден орденом Красная звезда, орденом Славы III степени, медалью «За отвагу».

ТИХОМИРОВ Павел Григорьевич, родился в 1912 г., с. Огибное, Залесный район Горьковской области. Призван в 1941 г. Ждановким РВК Горьковской области. Младший сержант. Награды: медали «За боевые заслуги», «За оборону Сталинграда», «За победу над Германией в Великой Отечественной войне 1941–1945 гг.». Воевал с 1941 г. по 1945 г. в составе 200-го эскадрона связи - шофером, 620-го штурмового авиаполка мастером авиавооружения. Проживал в п. Пильна.

ТОРОТЕНКОВ Александр Иванович, родился в 1922 г., п. Пильна, Пильненский район Горьковской области. Призван в 1941 г. Пильненским РВК Горьковской области. Сержант, стрелок. Воевал в 137-м стрелковом полку. Воевал с февраля 1942 г. по сентябрь 1943 г. в составе 137-го стрелкового полка заместитель командира стрелкового взвода. Работал на ст. Пильна стрелочником.

ТРОФИМОВ Константин Степанович, родился в 1909 г., с. Мамешево, Пильненский район Горьковской области. Призван в 1941 г. Пильненским РВК Горьковской области. Красноармеец. Награды: медали «За боевые заслуги», «За взятие Берлина», «За победу над Германией в Великой Отечественной войне 1941–1945 гг.». Воевал с мая 1942 г. по 9 мая 1945 г. в составе 80-го стрелкового полка телефонистом, в 544-й отдельной кабельно -штабной роте линейным надсмотрщиком. После войны работал в колхозе рядовым колхозником.

ТУЛЬЕВ Иван Иванович, призван Пильнинским РВК Горьковской области. Умер в 1992 году.

ТУПИКОВ Владимир Иванович, родился в 1925 г., с. М.Майдан, Пильненский район Горьковской области. Призван в 1943 г. Пильненским РВК Горьковской области. Старший сержант. Воевал с января 1945 г. по май 1945 г. в составе 6-го отдельного танкового полка механиком-водителем Т-34. После войны работал на Пильнинской реал. базе хлебопродуктов инженером -механиком.

ТУРКИН Иван Ильич, родился в 1919 г., д. Ваньково, Пильненский район Горьковской области. Призван в 1945 г. Пильненским РВК Горьковской области. Старшина. Награды: орден Отечественной войны II степени. Воевал с августа 1945 г. по сентябрь 1945 г. в войне с Японией в составе 96-го отдельного пулеметного батальона - помощником командира взвода. После войны работал в Пильнинском откормсовхозе зав.клубом. Умер в 2000 году.

УМНОВ Фёдор Александрович, родился в 1920 г., п. Пильна, Пильнинский район Горьковской области. Призван Пильненским РВК Горьковской области. Награды: орден Отечественной войны II степени. Умер в 1993 году.



УТЁСОВА Клавдия Мироновна, родилась 14 ноября 1918 года. Была призвана на фронт в январе 1943 года. Воевала в составе 227-го отдельного инженерно-сапёрного батальона в звании сержанта. Награждена орденами Отечественной войны, Красной звезды. После войны работала в детском саду. Умерла 27 января 2000 года.

ФЕДОТОВ Николай Васильевич, родился в 1919 г., с. Воинова, Тамалинский район, Пензенская область. Призван в 1941 г. Вурнарским РВК Чувашской АССР. Гвардии старшина. Воевал в 16-м танковом полку. Награды: орден Отечественной войны II степени. Воевал с августа 1941 г. по май 1945 г. в составе 16-го танкового полка механиком водителем. В 1943 г. был тяжело ранен в руку. Работал в Пильнинской конторе РПС - зав.складом.

ФЕДУЛОВ Василий Тимофеевич, родился в 1922 г., с. Мамешево, Пильнинский район Горьковской области. Призван Кировским РВК г. Горького 24.02.1942 г., красноармеец. Награды: орден Отечественной войны I степени. Умер в 2008 году.

ФЁДОРОВ Василий Григорьевич, родился в 1922 г., с. Мамешево, Пильнинский район Горьковской области. Призван Сергачским РВК Горьковской области 17.07.1941 г. Сержант. Награды: орден Отечественной войны II степени. Умер в 1997 году.



ФЁДОРОВ Иван Тимофеевич, родился в 1918 г., Чувашская АССР, ст. Шумерля, п/о Ходары. Призван Шумерлинским РВК, Чувашская АССР, Шумерлинский район 13.08.1941 г. Воевал в 235-м армейском запасном стрелковом полку, в 200-м запасном стрелковом полку 47-й запасной стрелковой бригады, 28-я гвардейская стрелковая дивизия. Рядовой. Умер в 2007 году.

ФИЛИППОВ Василий Демидович, родился в 1903 г., п. Пильна, Пильнинский район, Горьковская область. Призван Пильнинским РВК. Воевал в 16-й запасной стрелковой дивизии. Умер в 2007 году.

ФОМИЧЁВ Василий Степанович, родился в 1918 г., Горьковская область, Пильнинский район, д. Ялма. Призван Кагановичским РВК 04.12.1942 г., рядовой. Награды: орден Отечественной войны I степени. Умер в 1996 году.

ФОТЕЕВ Иван Фёдорович, родился в 1905 году. Рядовой. Призван в армию 22 июня 1941 г. Служил в танковых войсках. Был несколько раз ранен. Награждался правительственными наградами. После войны работал в колхозе «Память Чкалова». Умер в 1991 году.

ФРОЛОВ Иван Иванович, родился в 1902 г., п. Пильна, Пильнинский район, Горьковская область. Призван Пильнинским РВК в 1941 г. Рядовой. Умер в 1990 году.

ХАНДЕШИН Петр Нефедович, родился в 1921 г., ст. Чулым, Чулымский район Новосибирской области. Призван Новокузнецким РВК Кемеровской области. Старший сержант. Воевал в составе 22-й истребительной противотанковой дивизии, орудийный наводчик 45 мм. Получил ранение в 1943 г. в правую ногу и правую руку. Проживал п. Пильна, ул. Урицкого.

ХАРЮНИН Александр Максимович, родился в 1918 г., с. Паланта, Сергачский район Горьковской области. Призван в 1941 г. Кр. Октябрьским РВК Горьковской обла-

сти. Рядовой. Воевал с декабря 1941 г. по апрель 1942 г. в составе 629-го стрелкового полка писарем. Дата выбытия: 24.04.1942 г. Причина выбытия: пропал без вести. С апреля 1942 г. по 1945 г. находился в немецком плену. Работал в Пильнинском межколхозстрое гл. бухгалтером.

ХАРЮНИНА Татьяна Михайловна, п. Пильна, Пильнинский район Горьковской области. Умерла в 1995 году.



ХАНЯВИН
Евгений Антонович, родился 4 июня 1919 года в с. Княжиха. Призван на действительную военную службу 24 октября 1940 года Кировским РВК г. Новосибирска. С июля 1942 года по июнь 1944 года воевал в 44-й стрелковой дивизии (войсковые разведчики) командиром разведывательного отделения. 20 декабря 1943 года комиссован по ранению 19 июня 1944 года. Инвалид ВОВ. Награжден орденом Отечественной войны 1-й степени. После войны работал в РОВД, Пильнинском РАЙПО. Умер 16 июня 2002 года.



ХАНЯВИН
Николай Михайлович, родился в 20 декабря 1926 г. в д. Княжиха. Призван Пильнинским РВК Горьковской области 22 июня 1943 г. Воевал в составе 25-й инженерно-сапёрной Режицкой бригады ордена Александра Невского в качестве сапёра. В июле 1944 года батальон приступил к выполнению боевого задания по подготовке наступательных операций по освобождению советской Латвии. Проводилась засыпка воронок, постройка мостов. Работы проводились под минометным огнем противника. В августе 1944 года при выполнении задания по разминированию участка для дальнейшего наступления батальона Николай Михайлович и еще два солдата подорвались на мине. С января по февраль 1945 года Николай Михайлович принимал участие в боях по освобождению Польши. Был награжден медалью «За освобождению Варшавы». Во время боев за город Берлин, неоднократно находясь под сильным артиллерийско-минометным огнем, своевременно доставлял в части боевые распоряжения и приказы. Так 29 апреля 1945 года, следуя в штаб с донесением, был обстрелян группой противника, открыл огонь по противнику и заставил его отойти, донесение было доставлено своевременно в штаб бригады. За проявленную отвагу и мужество был награжден медалью «За отвагу».

В апреле 1945 года приказом Верховного Главнокомандующего Маршала Советского Союза товарища Сталина Николаю Михайловичу была объявлена благодарность, за прорыв обороны на р. Одер и вторжение в Берлин. Награжден медалью «За взятие Берлина», Орденом Отечественной войны II степени, медалью Жукова и медалью за победу над Германией. 24 марта 1951 года на основании Постановления сов. Министров СССР от 28 января 1950 года уволен (демобилизован) в запас и направлен в Пильнинский РВК Горьковской области. После войны работал электриком. Умер в 1997 году.

ХАРИТОНОВ Николай Сергеевич, родился в 1920 году. Призван в армию в 1940 году. Служил в 12-м танково-саперном полку сапером. Рядовой. Награжден орденом Отечественной войны 1-й степени, медалью «За победу над Германией в Великой Отечественной войне 1941-1945 гг.». После демобилизации в 1946 г. работал в Пильне стрелочником на железной дороге, столяром в стройучастке. Умер в 1988 году.



ХРОМИН
Виктор Владимирович, родился в 1924 г. Призван в армию в 1942 году, воевал в артиллерии, был минером, связистом. Расписался на Рейхстаге в Берлине. Демобилизовался в звании капитана. Награжден орденами Отечественной войны 2-й степени, Красной Звезды, медалями «За взятие Берлина», «За победу над Германией в Великой Отечественной войне 1941-1945 гг.». Работал заведующим сектором учета в РК КПСС, инструктором РК, в редакции районной газеты секретарем редакции. Умер в 1995 году.



ХРОМИН
Николай Андреевич, родился в 1926 году в пос. Пильна. Призван в 1943 году. Воевал в составе инженерных войск. Награждён орденом Отечественной войны. После войны работал учителем истории, ди-

ректором в школе. За трудовую деятельность награждён орденами «Октябрьской революции» и «Знак Почета». Умер в 2002 году.

ХРОМИН Николай Владимирович, родился 16 мая 1926 года. Призван Пильнинским РВК. В боях за Родину дошел до Кенигсберга, был ранен. Награжден благодарностями от Верховного Главнокомандующего Маршала Советского Союза И. Сталина, юбилейными наградами. После войны работал в Узле связи, МСО. Умер 23 декабря 2005 года.



ЦАЛЯБИН Дмитрий Александрович, родился 22.10.1918 г., Горьковская область, Пильнинский район, п. Пильна. Призван Пильненским РВК Горьковской области 27.09.1939 г. Воевал в 23-й гвардейской минометной бригаде, в 23-й гвардейской танковой бригаде 16-й танковый полк 49-я армия. Гвардии лейтенант административной службы; подполковник интендантской службы. Награды: орден Отечественной войны II степени, орден Красной Звезды (2), медаль «За оборону Москвы» (2), медаль «За взятие Кенигсберга» (2), медаль «За победу над Германией в Великой Отечественной войне 1941–1945 гг.» (2), медаль «За оборону Москвы», медаль «За боевые заслуги».

ЦАЛЯБИН Михаил Александрович, родился в 1914 г., п. Пильна, Пильнинский район Горьковской области. Призван Пильнинским РВК Горьковской области. Награды: орден Отечественной войны II степени. Умер в 1999 году.



ЦАПИН Василий Дмитриевич, родился в 1911 г., п. Пильна, Пильненский район Горьковской области. Призван в 1941 г. Пильненским РВК Горьковской области. Рядовой, красноармеец. Воевал на 2-м Белорусском фронте, в 885-м стрелковом полку, 290-й стрелковой дивизии. Награды: медали «За боевые заслуги», «За отвагу», «За победу над Германией в Великой Отечественной войне 1941–1945 гг.». Воевал с ноября 1941 г. по январь 1944 г. в составе 3-го стрелкового полка, 777-го стрелкового полка минометчиком. В 1944 г. получил тяжелое ранение в грудную клетку. Уволен по ранению в 1944 г. После войны работал в колхозе «Память Чкалова» рядовым колхозником. Умер в 1965 году.



ЧИРКОВ Александр Михайлович, родился 25 октября 1924 года. Призван в 1942 году. Окончил Тульское пулеметное училище в 1943 году. Воевал на 2-м Украинском фронте в составе 14 гвардейского полка (6-я гвардейская стрелковая дивизия) в качестве командира взвода автоматчиков. Дважды ранен. Награжден орденами Красной Звезды, Отечественной войны 2-й степени, медалями «За победу над Германией в Великой Отечественной войне 1941-1945 гг.» и др. Работал заведующим орготделом Пильнинского райкома ВЛКСМ, инструктором, а потом 3-м секретарем Пильнинского райкома КПСС. В 1987 году избирался председателем районного совета ветеранов. Умер 23 февраля 1988 года.

ЧИРКОВ Дмитрий Михайлович, родился в 1909 г., п. Пильна, Пильнинский район Горьковской области. Призван в 1941г. Сергачским РВК Горьковской области. Матрос, краснофлотец. Воевал в 30-м отдельном зенитном артиллерийском дивизионе. Награды: медали «За победу над Германией в Великой Отечественной войне 1941–1945 гг.», «За оборону советского Заполярья». Воевал с июня 1941 г. по май 1945 г. в составе 30-го отдельного артиллерийского дивизиона- строевым. Работал в Пильнинском Райпищекомбинате механиком.

ЧИТАЛИН Григорий Иванович, родился в 1915 году. Рядовой. Награждён орденом Отечественной войны 2-й степени. После войны работал в совхозе «Пильнинский». Умер в 1995 году.

ЧЕРНЕНКО Иван Андреевич, родился в 1922 г., д. Алкино, Благоварский район, Башкирская АССР. Призван в 1942 г. Благоварским РВК Башкирской АССР. Старшина, писарь. Воевал с января 1942 г. по май 1945 г. в составе 15510-го стрелкового полка, 1881-го артиллерийского дивизиона писарем, делопроизводителем. Получил легкое ранение в правую ногу. Работал в Пильнинской сельхозтехнике гл.бухгалтером.

ШАКИРОВ Музяфяр Арифилович, умер в 1996 году.

ШВЕЦОВ Иван Сергеевич, родился 6 октября 1908 года. Призван 10 июля 1941 года. Воевал на 3-ем Белорусском фронте. Участвовал в освобождении Московской области. Несколько раз был тяжело ранен. Награждён орденами Отечественной войны 1-й степени, Красной звезды, медалями «За отвагу», «За Победу над Германией в Великой Отечественной войне 1941-1945 гг.». После войны работал в совхозе «Память Чкалова». Умер в 1999 году.

ШВЕЦОВ Иван Александрович, родился в 1921 г., п. Пильна, Пильнинский район Горьковской области. Призван Пильненским РВК Горьковской области. Рядовой. Воевал в 12-м мотострелковом полку. Награды: орден Отечественной войны II степени. Воевал с июня 1941 г. по октябрь 1941 г. в составе 12-го мотострелкового полка - стрелком. С сентября 1941 г. по май 1945 г. находился в немецком плену в г. Эрфунд. Работал на Пильнинском молокозаводе конюхом.

ШЕБЛОВ Василий Иванович, родился 14 февраля 1926 года в д. Кирьяново Городецкого района. В ноябре 1943 года был призван в ряды Военно-морского флота. Воевал на Тихоокеанском флоте в качестве командира зенитного расчета. Награжден орденом Отечественной войны 2-й степени, медалями «Нахимова», «За победу над Германией в великой Отечественной войне 1941-1945 гг.», «За победу над Японией», «За освобождение Кореи». После войны работал главным инженером строительного участка БОН и хлебоприемного пункта. Умер 5 марта 2009 года.

ШЕРСТНЁВ Андрей Васильевич, родился в 1924 г., Горьковская область, Пильнинский район, д. Юморга. Призван Пильненским РВК Горьковской области в 1942 г. Воевал в 51-м отдельном мотоциклетном полку, старший сержант. Награды: орден Отечественной войны I степени, медаль «За отвагу» (2), медаль «За победу над Германией в Великой Отечественной войне 1941–1945 гг.». Умер в 1994 году.

ШИПУЛИН Алексей Иванович, родился в 1921 г., с. М. Майдан Пильнинского района Горьковской области. Призван Починковским РВК Смоленской области. Воевал в 1246-м истребительно-противотанковом артиллерийском полку, рядовой. Награды: медаль «За отвагу» (2). Умер в 1997 году.

ШИРОЧКОВ Иван Михайлович, родился в 1918 году. Участвовал в боях за Сталинград, в обороне Курской дуги. Награждён орденом Отечественной войны 2-й степени, благодарностью Маршала И. Сталина, медалями «За отвагу», «За боевые заслуги», «За победу над Германией в Великой Отечественной войне 1941-1945 гг.». После войны работал в колхозе плотником. Умер в 1995 году.



ШКУРИН Иван Иванович, родился в 1913 г. в Сергачском районе в д. Всесвятской. Работал секретарем сельского Совета. Призван в армию в 1943 г. Воевал командиром самоходной артиллерийской установки. Старший лейтенант. Награжден орденами Отечественной войны 1-й степени, Красной Звезды, медалями «За взятие Берлина», «За победу над Германией в Великой Отечественной войне 1941-1945 гг.». После войны работал секретарем сельского Совета. Умер в 1998 году.

ШКУНОВ Александр Степанович, родился в 1911 г., д. Буяновка, Салганский район Горьковской области. Призван в 1941 г. Копейским РВК Челябинской области. Рядовой. Воевал с ноября 1941 г. по июль 1942 г. в составе 314-го стрелкового полка - стрелком. Тяжело ранен в правую ногу и контужен. Уволен в запас в июне 1943 г. по ранению. Работал в сельхозартели «Родина» скотником.

ШПЕНЬКОВ Александр Федорович, родился в 1911 г., п. Пильна, Пильнинский район Горьковской области. Призван Пильненский РВК Горьковской области. Автоматчик. Награды: медаль «За победу над Германией в Великой Отечественной войне 1941–1945 гг.». Воевал с июля 1941 г. по июнь 1942 г. в составе 25-го мотострелкового полка - стрелок автоматчик. Получил ранение в левую руку и правую ключицу. Работал разнорабочим, проживал в п. Пильна.

ШТУРМИН Дмитрий Михайлович, призван Пильнинским РВК Горьковской области. Рядовой. Умер в 1994 году.

ЩЕРБАКОВ Степан Васильевич, родился в 1908 г., д. Б.Раскат, Пильнинский район Горьковской области. Призван в 1941 г. Пильненским РВК Горьковской области. Рядовой, ездовой. Награды: медаль «За победу над Германией в Великой Отечественной войне 1941–1945 гг.». Воевал с апреля 1941 г. по 9 мая 1945 г. в составе

196-го запасного стрелкового полка, 156-го стрелкового полка, 159-го артиллерийского зенитного полка в качестве ездового. В 1941 г. был тяжело ранен в правую руку. Работал в колхозе «Память Чкалова».

ЮДИН Александр Владимирович, родился в 1912 г., п. Пильна, Пильнинский район Горьковской области. Призван в 1941 г. Пильненским РВК Горьковской области. Рядовой, стрелок. Воевал с апреля 1942 г. по март 1943 г. в составе 17-й мотострелковой бригады стрелком, 464-го стрелкового полка - стрелком. В 1942 г. был контужен. С марта 1943 г. по май 1945 г. находился в немецком плену, освобожден американскими войсками. Работал в Пильнинской райбольнице рабочим.

ЮДИН Александр Дмитриевич, родился в 1908 г., п. Пильна, Пильнинский район Горьковской области. Призван в 1941 г. Пильненским РВК Горьковской области. Сержант, телефонист- морзист. Награды: медали «За победу над Германией в Великой Отечественной войне 1941–1945 гг.», «За взятие Берлина», «За отвагу». Воевал с августа 1941 г. по май 1945 г. в составе 65-го полка связи- телеграфистом, 716-м краснознаменном кавалерийском корпусе - телеграфистом - морзистом. В 1943 г. легко ранен в левую ногу. Проживал в п. Пильна.

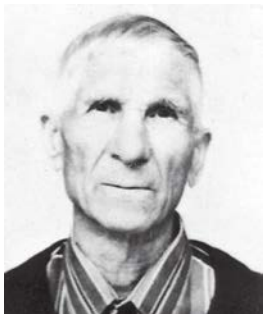

ЮДИН Геннадий Михайлович, родился в 1911г. Воевал в 76-м мотострелковом полку, в 36-й мотострелковой дивизии, старший сержант. Награды: медаль «За отвагу». Умер в 2006 году.

ЮДИН Владимир Васильевич, родился в 1914 г., Горьковская область, Пильнинский район, п. Пильна. Призван Пильненским РВК Горьковской области в 1939 г. Воевал в 529-м стрелковом полку 163-й стрелковой дивизии, старший сержант. Награды: медаль «За отвагу» (2). Умер в 1994 году.

ЮДИН Виктор Васильевич, родился в 1921 г., п. Пильна, Пильнинский район Горьковской области. Призван Пильнинским РВК Горьковской области. Воевал в 504-м стрелковом полку 107-й стрелковой дивизии. Старший сержант. Награды: медаль «За отвагу» (2), орден Красной Звезды (2), орден Славы III степени (2), медаль «За победу над Германией в Великой Отечественной войне 1941–1945 гг.», медаль «За отвагу». Умер в 1992 году.

ЮДИН Михаил Васильевич, родился в 1911 г., п. Пильна, Пильнинский район Горьковской области. Призван в 1942 г. Сергачским РВК Горьковской области. Старшина. Воевал в 538-м стрелковом полку 69-й гвардейской стрелковой дивизии. Награды: медали «За боевые заслуги», «За взятие Вены», «За взятие Будапешта», «За оборону Сталинграда», «За победу над Германией в Великой Отечественной войне 1941–1945 гг.». Воевал с сентября 1942 г. по май 1945 г. в составе 206-го стрелкового полка - командиром отделения. Проживал в п. Пильна, работал кочегаром.

ЮДИН Николай Михайлович, родился в 1923 г. Призван РВК Горьковской области. Воевал в 57-й армии 50-й гвардейский стрелковый полк 15-й гвардейской стрелковой дивизии. Красноармеец. Награды: медаль «За отвагу» (2). Умер в 1998 году.

ЯМЩИНИН Алексей Иванович, призван Пильнинским РВК Горьковской области. Красноармеец. Умер в 1992 году.

Большеандосовский территориальный отдел администрации Пильнинского муниципального округа



**На фронты Великой Отечественной войны
из Большеандосовского сельсовета
было призвано 2136 человек, погибли 466, пропали без вести 443**

АГАФОНОВ Михаил Иванович, родился в 1919 г., в деревне Ожгибовка. Сержант. Награждён орденами Отечественной войны 1-й степени, Красной Звезды, медалями «За оборону Кавказа», «За победу над Германией в Великой Отечественной войне 1941-1945гг». После войны работал в колхозе.

АГЕЕВ Николай Федорович, родился в 1909 г., Горьковская область, Пильнинский район, Столбищенский с/с, с. Старинское. Призван 01.05.1931 г. Сергачским РВК Горьковской области. Награжден орденом Красной звезды, медалью «За победу над Германией в Великой Отечественной войне 1941-1945 гг.». Красноармеец.

АНТОНОВ Михаил Яковлевич, родился в 1897 г. в селе Б-Андосово. Участник Великой Отечественной войны. Рядовой. Награжден орденами Отечественной войны 1-й и 2-й степени.

АНТОНОВ Николай Александрович, родился в 1924 г. в селе Б-Андосово. Участник Великой Отечественной войны. Рядовой. Награждён медалями «За боевые заслуги», «За оборону Ленинграда».

АНТОНОВ Николай Алексеевич, родился в 1919 г. в селе Б-Андосово. Участник Великой Отечественной войны. Сержант.

АНТОНОВ Николай Григорьевич, родился в 1917 г. в селе Б-Андосово. Участник Великой Отечественной войны. Сержант. Награжден орденом Отечественной войны 2-й степени.

АРХИПОВ Алексей Григорьевич, родился в 1918 г. в деревне Соколиха. С июля 1941 г. – командир батареи, ранен 16 декабря 1942 г. Награждён орденом Красной Звезды, медалью «За победу над Германией в Великой Отечественной войне 1941 – 1945 гг.». После войны работал в колхозе «Новый мир». Умер 3 июня 2004 года.

АРХИПОВ Александр Семенович, родился в 1901 г. в деревне Соколиха. Участвовал в боях на Курской дуге. После войны работал в колхозе «Новый мир» рядовым колхозником. Умер в 1982 году.

АРХИПОВ Василий Иванович, родился в 1910 г. в селе Б-Андосово. Участник Великой Отечественной войны. Рядовой. Награждён медалью «За боевые заслуги».

АРХИПОВ Иван Иванович, родился в 1918 г. в селе Б-Андосово. Участник Великой Отечественной войны. Рядовой. Награждён орденом Отечественной войны 2-й степени.

АРХИПОВА Мария Александровна, родилась в 1924 г. в селе Б-Андосово. Участница Великой Отечественной войны. Рядовая. Награждена орденом Отечественной войны 2-й степени.

БАБАНИН Николай Иванович, родился в 1899 г. в селе Столбищи. Участник Великой Отечественной войны. Рядовой.

БАБАНИН Петр Иванович, родился в 1902 г. в селе Столбищи.

БАГАНОВ Петр Иванович, родился в 1900 г. в селе Столбищи. Рядовой.

БАГАНОВ Петр Федорович, родился в 1918 г. в селе Столбищи. Минометчик. Награждён медалью «За победу над Германией в Великой Отечественной войне 1941-1945 гг.». После войны работал в колхозе.

БАГАНОВ Сергей Иванович, родился в 1913 г. в селе Б-Андосово. Рядовой.

БАГРЫЧЕВ Александр Филиппович, родился в 1919 г. в селе Б-Андосово. Сержант. Награждён орденом Отечественной войны 1-й степени, медалями «За взятие Будапешта», «За победу над Германией в Великой Отечественной войне 1941-1945 гг.».

БАЛЯСОВ Иван Павлович, родился в 1900 г. в селе Б-Андосово. Рядовой.

БАЛЯСОВ Илья Павлович, родился в 1895 г. в селе Б-Андосово. Рядовой.

БАЛЯСОВ Михаил Григорьевич, родился в 1913 г., Пильнинский район, М.Андосовский с/с, с. Соколиха. Призван Сергачским РВК 15.11.1937 г. Воевал в 90-й гаубичной артиллерийской бригаде - командир отделения.

БАРАНКИН Павел Михайлович, родился 18.09.1920 г., Пильнинский район, с. Б. Андосово. Призван Автозаводским РВК 15.12.1940 г. Воевал с декабря 1940 г. по июнь 194 1г. в 90-й гаубичной артиллерийской бригаде - командир отделения разведки артиллерии. 25 мая 1946 г. демобилизован. Разведчик.

БАНДАКОВ Алексей Васильевич, родился в 1916 г. в селе Столбищи. Рядовой. Награждён орденами Отечественной войны 1-й степени, Славы, медалями «За отвагу», «За победу над Германией в Великой Отечественной войне 1941-1945 гг.». После войны работал в колхозе.

БАНДАКОВ Николай Иванович, родился в 1913 г. в селе Столбищи. Сержант.

БАНДАКОВ Петр Иванович, родился в 1912 г. в селе Столбищи. Рядовой.

БАРАНКИН Алексей Константинович, родился в 1918 г. в селе Б-Андосово. Сержант.

БАРАНКИН Василий Кузьмич, родился в 1895 г. в деревне Гари. Рядовой.

БАРАНКИН Павел Михайлович, родился 18.09.1920 г., Пильнинский район, с. Б.Андосово. 15.12.1940 г. призван на фронт Автозаводским РВК, служил в 90-й гаубичной артиллерийской бригаде, разведчик.

БАРАНКИН Федор Михайлович, родился в 1922 г. в селе Б-Андосово. Сержант.

БАРИНОВ Антон Михайлович, родился в 1906 г. в селе Столбищи. Рядовой. Стрелок. Награждён медалями «За отвагу», «За оборону Сталинграда». После войны работал в колхозе.

БАРСКОВ Степан Федорович, родился в 1923 г. в селе Малое Андосово. С июля 1941 г. по май 1945 г. - политрук. Ранен 3 марта 1942 г. в голову, июнь 1944 г. – контужен. Награждён орденом Отечественной войны 2-й степени, медалью «За оборону Москвы». После войны работал учителем, директором Мало-Андосовской восьмилетней школы. Умер в 2000 году.

БАТЕНКИН Григорий Алексеевич, родился в 1907 г. в селе Столбищи. Рядовой.

БЕЛЯНОВ Александр Иванович, родился в 1921 г. в селе Столбищи. Сержант.

БЕЛОВ Иван Семенович, родился в 1908 г. в селе Ожгибовка. Рядовой. Артиллерист. Награждён орденом Отечественной войны 1-й степени.

БЕЛОВ Николай Васильевич, родился в 1919 г. в селе Ожгибовка. Сержант. После войны работал в колхозе.

БЕЛОВ Николай Петрович, родился в 1924 г. в селе Ожгибовка.

БЕЛОВ Федор Семенович, родился в 1895 г. в селе Ожгибовка. Рядовой.

БОГАТОВ Пётр Яковлевич, родился в 1908 г., Пильнинский район, Б.Андосовский с/с, с. Соколиха. 13.06.1941 г. призван на военную службу Пильнинским РВК, служил в 512-м спец. полку, рядовой.

БОЛОТНОВ Федор Петрович, родился в 1897 г. в селе Столбищи. Рядовой.

БОРМОТОВ Александр Егорович, родился в 1919 г. в селе Ожгибовка. Сержант.

БОРМОТОВ Виктор Петрович, родился в 1925 г. в селе Ожгибовка. Рядовой. Награжден медалью «За отвагу».

БОРОНИН Василий Александрович, родился 08.06.1921 г., Пильнинский район, с. М-Андосово. Призван Пильнинским РВК 18.04.1941 г. Воевал в 413-м особом строительном батальоне. С 19 сентября 1941 г. по 5 сентября 1945 г. находился в плену у немцев, освобожден Американскими войсками. С 22 июня 1941 г. по сентябрь 1941 г. в Великой Отечественной Войне находился в составе 20-го строительного корпуса-стрелком. Рядовой.

БОЧКАРЕВ Александр Михайлович, родился в 1921 г., Горьковская область, Пильнинский район, с. Старинское. Призван Пильнинским РВК, Горьковской области 05.01.1942 г. Воевал в 118-й стрелковой дивизии. С августа 1942 г. по май 1943 г. в составе 63-й гвардии стрелковой дивизии – автоматчиком; с 13 мая 1943 г. в составе 190-го стрелкового полка- автоматчиком. 02.02.1944 г. был тяжело контужен- сотрясение головного мозга. Рядовой.

БОРОЗДОВ Александр Петрович, родился в 1918 г. в селе Б-Андосово. Рядовой.

БУДАНОВ Иван Иванович, родился в 1912 г. в селе Б-Андосово. Сержант.

БУДАНОВ Петр Иванович, родился в 1907 г. в селе Б-Андосово. Сержант.

БУДАНОВА Мария Ивановна, родилась в 1925 г. в деревне Гари. Рядовая.

БУДАЧЕВ Алексей Александрович, родился в 1923 г. в селе Соколиха. С марта 1942 г. по май 1945 г. - командир отделения. Награждён орденом Красной Звезды, орденом Славы 3-й степени, медалями «За отвагу», «За взятие Берлина», «За взятие Варшавы», «За победу над Германией в Великой Отечественной войне 1941 – 1945 гг.». После войны работал в колхозе «Новый мир» шофером. Умер в 1993 году.

БУЗДИН Александр Михайлович, родился в 1924 г. в селе Ожгибовка. Сержант. После войны работал в колхозе.

БУЗДИН Федор Михайлович, родился в 1914 г. в селе Ожгибовка. Сержант. Награждён орденом Отечественной войны 2-й степени, медалью «За победу над Германией в Великой Отечественной войне 1941-1945 гг.».

БУРКОВНИКОВ Иван Михайлович, родился в 1917 г. в селе Столбищи. Сержант. Награжден медалями «За отвагу», «За боевые заслуги», «За победу над Германией в Великой Отечественной войне 1941-1945 гг.». После войны работал в колхозе.

БУШЛИН Сергей Иванович, родился в 1909 г., Арзамасская область, Пиль-

нинский район, Б.Андосовский с/с, д. Гари. Призван 15.06.1941 г. Пильнинским РВК Арзамасской области. Воевал с 15.06.1941 г. по 22.05.1942 г. в 39-м отдельном батальоне ВНОС (воздушного наблюдения, оповещения и связи), с 22.07.1942 г. по 01.11.1942 г. в 90-м запасном зенитном артиллерийском полку, с 20.06.1943 г. по 02.05.1945 г. в 723-м стрелковом полку, с 21.06.1943 г. получил легкое ранение в левое бедро. 18.06.1944 г. тяжёлое ранение в правое бедро. 02.05.1945 г. уволен по ранению. Награжден медалью «За победу над Германией». Рядовой.

БЫЧЕНКОВ Иван Алексеевич, родился в 1911 г. в селе Столбищи. Сержант.

ВАВИЛОВ Алексей Васильевич, родился в 1916 г. в селе Столбищи. Рядовой.

ВАВИЛИН Тимофей Степанович, родился в 1912 г., Арзамасская область, Пильнинский район, Б.Андосовский с/с, с. Ащериха. Призван Пильнинским РВК Арзамасской области в июне 1942 г. Воевал с июня 1942 г. по май 1943 г. в 1932-м строительном полку - шофер. 12.07.1942 г. тяжело ранен в правую ногу и правое плечо. В мае 1943 г. уволен по ранению. Награжден медалью «За победу над Германией». Рядовой.

ВАГАНОВ Михаил Трофимович, родился в 1915 г. в селе Столбищи. Сержант.

ВАЛЕКАЕВ Петр Павлович, родился в 1910 г. в селе Ожгибовка. Пулеметчик. Инвалид Великой Отечественной войны. Награждён орденом Красной Звезды.

ВАРЕНОВ Серафим Герасимович, родился в 1922 г. в селе Столбищи. Сержант.

ВАСИЛЬЕВ Афанасий Степанович, родился в 1914 г. в селе Столбищи. Рядовой. После войны работал в колхозе.

ВАСИН Федор Иванович, родился в 1908 г. в селе Столбищи. Рядовой.

ВИЗГАЛОВ Фёдор Васильевич, родился в 1911 г., Пильнинский район, Б.Андосовский с/с, д. Ащериха. 23.06.1941 г. призван на военную службу Пильнинским РВК, служил в 10-м отдельном гвардейском саперском батальоне, сержант. С 23.06.1941 г. по 22.11.1944 г. в 10-м отдельном гвардейском саперском батальоне - заведующим складом, с 22.11.1944 г. по 27.05.1945 г. в 13-м гвардейском стрелковом полку командиром саперного отделения, сержант. 27.05.1945 г. - демобилизован. Награжден орденом Отечественной войны, август 1944 г. орденом Красной Звезды, май 1945 г. медалью «За оборону Сталинграда», июнь 1942 г. награжден медалями «За оборону Ленинграда» и «За победу над Германией».

ВЛАСОВ Василий Алексеевич, родился в 1919 г. в селе Ожгибовка. Сержант.

ВЛАСОВ Василий Федорович, родился в 1895 г. в селе Ожгибовка. Сержант. После войны работал в колхозе.

ВОЛОДИН Василий Алексеевич, родился в 1908 г. в селе Столбищи. Рядовой. После войны работал в колхозе.

ВОЛЧКОВ Николай Тимофеевич, родился в 1924 г. в селе Столбищи. Сержант.

ВОРОНИН Иван Алексеевич, родился в 1898 г. в селе Столбищи. Сержант.

ВОРОНОВ Петр Тимофеевич, родился в 1924 г. в селе Б-Андосово. Сержант.

ГАВРИЛЕНКО Николай Павлович, родился в 1911 г. в селе Старинское. С августа 1941 г. по сентябрь 1941 г. - артиллерист. 23 августа 1941 г. ранен. После войны работал механизатором колхоза «Новый мир». Умер в 1987 году.

ГАЛКИН Василий Яковлевич, родился в 1925 г. в селе Столбищи. Инвалид Великой Отечественной войны. Награжден орденом Отечественной войны 2-й степени, медалью «За победу над Японией». После войны работал в колхозе. Умер в 1998 г.

ГАНИН Анатолий Федорович, родился в 1923 г. в селе Столбищи. Старшина.

ГАНИН Василий Федорович, родился в 1921 г. в селе Столбищи. Сержант.

ГАНИН Григорий Владимирович, родился в 1910 г. в селе Столбищи. Сержант.

ГНЕУШЕВ Александр Николаевич, родился в 1906 г. в селе Столбищи. Рядовой.

ГОДЯЩЕВ Павел Андреевич, родился 12.02.1922 г., Горьковская область, Пильнинский район, с. М.Андосово. Призван Пильнинским РВК Горьковской области 14.06.1941 г. Воевал с июня 1941 г. по сентябрь 1941 г. в 127-ом стрелковом батальоне - стрелком, с мая 1945 г. по июнь 1946 г. в 858-ом стрелковом полку - стрелком. Рядовой.



ГОЛИКОВА Мария Леонтьевна, родилась в 1924 г. 101 день рождения отметила жительница Пильнинского муниципального округа, участница Великой Отечественной войны, Голикова Мария Леонтьевна.

Мария Леонтьевна родилась в д. Лукьяновка Краснооктябрьского района Горьковской области в многодетной семье. Девушке было 17 лет, когда началась война. Познавая все тяготы того времени, сначала работала в г. Кулебаки на рытье окопов, потом в г. Балахна на заготовке торфа. 7 января 1943 года Мария Леонтьевна была отправлена на фронт в составе 181-го автотранспортного батальона. Она несла службу до заветного дня Победы. После окончания войны Мария Леонтьевна вышла замуж и переехала на родину мужа в д. Алексеевка Пильнинского района Горьковской области, где проработала в колхозе до выхода на заслуженный отдых. Награждена орденом Отечественной войны II степени. Мария Леонтьевна многодетная мама - у неё 6 детей, 9 внуков и 8 правнуков, вниманием которых она не обделена. Почетный гражданин Пильнинского округа. Звание присвоено 27.03.2025 г. за вклад в Победу 1941-1945 гг.

ГОРОХОВ Кузьма Иванович, родился в 1898 г. в селе Б-Андосово. Рядовой.

ГОРОХОВ Николай Алексеевич, родился в 1918 г. в селе Б-Андосово. Сержант.

ГОРОХОВ Николай Петрович, родился 12.12.1917 г., Пильнинский район, с. М.Андосово. 10.11.1939 г. призван на военную службу Пильнинским РВК, служил в 63-м стрелковом батальоне, младший сержант. С октября 1939 г. по ноябрь 1942 г. служил в 63-м стрелковом батальоне -стрелком, с ноября 1942 г. по ноябрь 1945 г. в 4-м стрелковом батальоне -командиром стрелкового отделения.

ГРАЧЕВ Александр Николаевич, родился в 1923 г. в селе Ожгибовка. Рядовой. Связист.

ГРИШАТКИН Алексей Петрович, родился в 1896 г. в селе Б-Андосово. Рядовой.

ГРУШЕВСКИЙ Михаил Георгиевич, родился в 1912 г. в селе Б-Андосово. Сержант.

ГРЯЗНОВ Дмитрий Яковлевич, родился в 1909 г. в селе Столбищи. Старший лейтенант. После войны работал в колхозе. Умер в 1974 г.

ГРЯЗНОВ Николай Егорович, родился в 1920 г. в деревне Заря. Сержант. После войны уехал в Карелию. Работал в милиции.

ГРЯЗНОВА Елизавета Егоровна, родилась в 1922 г. в деревне Заря. Рядовая.

ГУДЮШКИН Александр Никитич, родился в 1904 г. в селе Столбищи. Рядовой. Связист. Награждён медалями «За отвагу», «За взятие Берлина». После войны работал в колхозе. Умер в 1994 г.

ГУДЮШКИН Василий Никитич, родился в 1897 г. в селе Столбищи. Награждён медалью «За отвагу». После войны работал в колхозе.

ДАВЫДОВ Сергей Васильевич, родился в 1923 г. в селе Б-Андосово. Инвалид Великой Отечественной войны. Награждён медалью «За победу над Германией в Великой Отечественной войне 1941-1945 гг.». После войны работал кочегаром.

ДАНИЛОВ Виктор Моисеевич, родился в 1919 г. в селе Ожгибовка. Сержант.

ДВОРНИКОВ Иван Иванович, родился 13.09.1917 г., Горьковская область, Пильнинский район, д. Владимировка. Призван Сергачским РВК Горьковской области 16.05.1938 г. С мая 1938 г. по ноябрь 1945 г. в 1117-м зенитном артиллерийском полку, демобилизован 17 ноября 1945 г. Старший сержант.

ДЕМЕНТЬЕВ Сергей Васильевич, родился в 1900 г. в селе Б-Андосово. Рядовой.

ДЕНИСОВ Алексей Федорович, родился в 1923 г. в селе Б-Андосово. Сержант.

ДЕНИСОВ Василий Иванович, родился в 1905 г. в селе Б-Андосово. Рядовой. После войны работал в колхозе.

ДЕНИСОВ Иван Иванович, родился в 1910 г., Арзамасская область, Пильнинский район, Б.Андосовский, с/с, с. Б-Андосово. Призван Пильнинским РВК Арзамасской области 23.06.1941 г. С 23.06.1941 г. по 26.09.1941 г. воевал в 939-м стрелковом полку - ездовым, 26.09.1941 г. был тяжело ранен в грудь и правую ногу. Уволен в запас по ранению. Рядовой.

ДЕНИСОВ Николай Васильевич, родился в 1910 г., Пильнинский район, Б.Андосовский с/с, с. Б-Андосово. 23.06.1941 г. призван на военную службу Автозаводским РВК, г. Горький. Служил в 242-м полку МВД, рядовой. С 23.06.1941 г. по март 1942 г. служил в 242-м полку МВД - стрелок, с марта 1942 г. по 07.01.1946 г. служил в 243-м полку МВД-стрелком.07.01.1946 г. демобилизован.

ДЕРЕВЯНКО Михаил Михайлович, родился в 1922 г. в селе Столбищи. Рядовой. Минометчик. Инвалид Великой Отечественной войны. Награжден орденом «Отечественной войны 1-й степени», медалью «За победу над Германией в Великой Отечественной войне 1941-1945 гг.». После войны работал в Столбищенской средней школе.

ДЕМИН Николай Григорьевич, родился в 1908 г., Горьковская область, Пиль-

нинский район, Столбищенский с/с, с. Старинское. Призван Автозаводским РВК, г. Горький 23.06.1941 г. С 23.06.1941 г. по ноябрь 1941 г. - в 243-м полку войск НКВД-стрелок, с ноября 1941 г. по август 1942 г. - в 244-м полку войск НКВД - стрелок, с августа 1942 г. по 17.05.1945 г. - в 16-м гвардейском полку -минометчиком. 17.05.1945 г. демобилизован. Рядовой.

ДОКУКИН Алексей Иванович, родился в 1915 г. в селе Б-Андосово. Сержант.

ДОКУКИН Иван Федорович, родился в 1896 г. в селе Б-Андосово. Рядовой.

ДОКУКИН Константин Петрович, родился в 1914 г. в селе Б-Андосово. Сержант.

ДОКУНИН Иван Иванович, родился в 1910 г., Пильнинский район, с. Б-Андосово. 01.01.1942 г. призван на военную службу Пильнинским РВК, служил в 42-м стрелковом полку - рядовым. 10.02.1942 г. тяжело ранен в грудь, уволен по ранению 28.07.1942 г. Награжден медалями «За победу над Германией», «За доблестный труд в Великой Отечественной войне».

ДОЛБИЛОВ Владимир Андреевич, родился в 1924 г. в деревне Заря. Пулеметчик. Награждён орденом Отечественной войны 1-й степени, медалями «За оборону Сталинграда», «За победу над Германией в Великой Отечественной войне 1941-1945 гг.». После войны работал в колхозе. Умер в 1993 г.

ДОЛБИЛОВ Николай Андреевич, родился в 1921 г. в деревне Заря. Рядовой. Погиб в аварии на ГАЗе.

ДОРНИЧЕВ Иван Трофимович, родился 14.01.1915 г., Горьковская область, Пильнинский район, с. Соколиха. Призван Пильнинским РВК Горьковской области 16.03.1943 г. Воевал с марта 1943 г. по октябрь 1944 г. в 10-м зенитном артиллерийском полку, с октября 1944 г. по октябрь 1945 г. в 463-м зенитном артиллерийском полку. 31 октября 1945 г. уволен в запас. Рядовой.

ДОРНИЧЕВ Егор Ефимович, родился в 1910 г. в с. Соколиха. С декабря 1941 г. по 1943 г. связист. Тяжело ранен в 1943 году. Награждён орденом Славы 3-й степени. После войны работал в колхозе «Новый мир» сторожем. Умер в 1985 году.

ДОРНИЧЕВ Иван Евграфович, родился в 1912г. в с. Соколиха. С сентября 1941 г. по май 1945 г. - рядовой солдат. После войны работал в колхозе «Новый мир». Умер в 1987 году.

ДОРНИЧЕВ Константин Евграфович, родился в 1902 г. в с. Соколиха. Воевал с июня 1941 г. по 1942 г. Ранен в ногу, работал в тылу. После войны работал в колхозе «Новый мир». Умер в 1976 году.

ДОРНИЧЕВ Николай Кузьмич, родился в 1920 г. в с. Соколиха. Служил в 12-м мотострелковом полку, сапер. Награждён медалью «За победу над Германией в Великой Отечественной войне 1941-1945 гг.». После войны работал в колхозе «Новый мир», электриком. Умер в 2000 году.

ДОРНИЧЕВ Иван Иванович, родился в 1912 г. в с. Соколиха. Служил с июня по сентябрь 1941 г. - стрелок. В 1941 г. трижды ранен. После войны работал в колхозе «Новый мир».

ДОРНИЧЕВ Александр Данилович, родился в 1911 г. в с. Соколиха. С августа 1943 г. по май 1945 г. служил командиром отделения стрелковой дивизии. Награждён медалями «За боевые заслуги», «За отвагу», «За взятие Берлина», «За победу над Германией в Великой Отечественной войне 1941 –1945 гг.». После войны работал колхозе «Новый мир». Умер в 1989 году.

ДРОЖИЛКИН Алексей Васильевич, родился в 1919 г. в селе Б-Андосово. Сержант.

ДРОЖИЛКИН Алексей Михайлович, родился в 1918 г. в селе Б-Андосово. Рядовой батальона связи. Награждён орденом Отечественной войны 1-й степени. После войны работал на железной дороге.



ДРОЖИЛКИН Иван Иванович, родился 28.01.1920 г. в с. Б-Андосово Пильнинского района Горьковской области. В 1940 году был призван в армию для прохождения срочной воинской службы, где его и настигло известие о начале Великой Отечественной войны. Служил он в 202-м артиллерийском Краснознамённом полку разведчиком. Участвовал в боях под Москвой, Сталинградом, освобождал Белоруссию, Польшу. В 1944 году он возвратился домой, в село Большое Андосово Пильнинского района. Работал кузнецом. Умер 8 сентября 2009 года.

ДРОЖИЛКИН Михаил Михайлович, родился в 1922 г. в селе Б-Андосово. Рядовой.

ДРОЖИЛКИН Николай Михайлович, родился в 1924 г. в с. Б-Андосово. Рядовой.

ДРОЖИЛКИН Николай Григорьевич, родился в 1922 г. в с. Б-Андосово. Рядовой.

ДЯБИЛКИН Ефим Иванович, родился в 1925 г. в селе Б-Андосово. Рядовой. После войны работал в колхозе.

ЕМЕЛИН Александр Егорович, родился в 1908 г. в селе Б-Андосово. Награждён орденом Отечественной войны 2-й степени, медалями «За отвагу», «За победу над Германией в Великой Отечественной войне 1941-1945 гг.». После войны работал в колхозе.

ЕМЕЛИН Александр Васильевич, родился в 1908 г., Горьковская область, Пильнинский район, Б.Андосовский с/с, с. Б.Андосово. Призван Пильнинским РВК, Горьковской области 27.02.1942 г. Воевал с 27.02.194 2г. по 01.05.1943 г. в 145-й стрелковой дивизии, с 01.05.1943 г. по 26.05.1945 г. в 11046-й военно- почтовой базе, с 26.05.1945 г. в 145-й стрелковой дивизии. Награжден медалью «За победу над Германией». Демобилизован. Старший сержант.

ЕМЕЛИН Алексей Васильевич, родился в 1908 г. в селе Б- Андосово. Сержант.

ЕМЕЛИН Дмитрий Иванович, родился в 1913 г. в селе Б-Андосово. Пулеметчик. Награждён орденом Отечественной войны 2-й степени, медалями «За боевые заслуги», «За победу над Германией в Великой Отечественной войне 1941-1945 гг.».

ЕМЕЛИН Василий Иванович, родился в 1910 г. в селе Б-Андосово. Рядовой. После войны работал в колхозе.

ЕМЕЛИН Михаил Александрович, родился в 1919 г. в селе Б-Андосово. Рядовой. Награждён орденом Отечественной войны 2-й степени, медалью «За отвагу».

ЕРЕЕВ Яков Степанович, родился в 1912 г. в селе Столбищи. Рядовой

ЕРЕЕВ Сергей Михайлович, родился в 1902 г. в селе Столбищи. Рядовой.

ЕРИН Степан Терентьевич, родился в 1903 г. в селе Ожгибовка. Рядовой. После войны работал в колхозе зоотехником.

ЕРМАКОВ Петр Егорович, родился в 1918 г. в селе Столбищи. Сержант. Инвалид Великой Отечественной войны. Награждён орденами Отечественной войны 1-й степени, Красной Звезды, медалью «За отвагу».

ЕРМАКОВ Матвей Алексеевич, родился в 1910 г. в селе Столбищи. Инвалид Великой Отечественной войны. Награждён орденами Отечественной войны 1-й степени, Красной Звезды, медалями «За отвагу», «За боевые заслуги», «За оборону Ленинграда». После войны работал в колхозе.

ЕРМАКОВ Николай Егорович, родился в 1923 г. в селе Столбищи. Сержант. После войны работал в колхозе. Умер в 1972 г.

ЕРМОНИН Аркадий Иванович, родился в 1918 г. в селе Столбищи. Сержант.

ЕРМОХИН Николай Александрович, родился в 1910 г. в селе Ожгибовка. Рядовой.

ЕРМОХИН Николай Иванович, родился в 1924 г. в селе Столбищи. Сержант.

ЕРМОХИН Николай Карпович, родился в 1907 г. в селе Ожгибовка. Сержант. После войны работал в колхозе.

ЕРМОХИН Павел Иванович, родился в 1919 г. в селе Ожгибовка. Сержант. Умер.

ЕРМОХИН Семен Михайлович, родился в 1911 г. в селе Столбищи. Рядовой.

ЗАВАРЫКИН Николай Захарович, родился в 1919 г. в деревне Заря. Сержант. Артиллерист. Награждён орденом Отечественной войны 2-й степени, медалями «За отвагу», «За победу над Японией». После войны работал в колхозе. Умер в 1993 г.

ЗАВАРЫКИН Петр Егорович, родился в 1918 г. в селе Столбищи. Сержант.

ЗАВЬЯЛОВ Алексей Васильевич, родился в 1919 г. в селе Столбищи. Рядовой. После войны работал в колхозе. Умер в 2004 г.

ЗАВЬЯЛОВ Павел Тимофеевич, родился в 1903 г. в селе Столбищи. Рядовой.

ЗАВЬЯЛОВ Трофим Степанович, родился в 1900 г. в селе Столбищи. Рядовой. После войны работал в колхозе.

ЗМЕЙКОВ Василий Иванович, родился в 1923 г. в селе Ожгибовка. Рядовой.

КАБАНИНА Александра Семеновна, родилась в 1920 г. в селе Б-Андосово. Награждена медалью «За победу над Германией в Великой Отечественной войне 1941-1945 гг.».

КАБАНИН Александр Ильич, родился в 1914 г. в селе Б-Андосово. Сержант. Награждён орденом Отечественной войны 2-й степени, медалями «За отвагу», «За оборону Кавказа», «За победу над Германией в Великой Отечественной войне 1941-1945 гг.». Умер в 1999 г.

КАБАНИН Алексей Ильич, родился в 1909 г. в селе Б-Андосово. Рядовой.

КАБАНИН Николай Григорьевич, родился в 1913 г. в селе Б-Андосово. Рядовой.

КАБАНИН Кузьма Иванович, родился в 1905 г. в селе Б-Андосово. Сержант. После войны работал в колхозе.

КАЛЕГАНОВ Василий Петрович, родился в 1914 г., Арзамасская область, Пильнинский район, Б.Андосовский с/с, с. Ожгибовка. Призван Пильниским РВК 24.07.1941 г. Служил с 24.07.1941 г. по 31.08.1943 г. в 86-м отдельном стрелковом батальоне - поваром, с 31.08.1943 г. по 4.10.1945 г. в 330-м стрелковом полку - командир стрелкового отделения. 28.05.1943 г. получил легкое ранение в левую ногу, в январе 1944 г. легкое ранение в грудь. 04.10.1945 г. демобилизован. Награжден медалями «За боевые заслуги», «За оборону Ленинграда», «За победу над Германией». Старший сержант.

КАЛИНКИН Павел Дмитриевич, родился в 1918 г. в селе Столбищи. Сержант.

КАМЕНЕВ Владимир Георгиевич, родился в 1924 г. в деревне Владимировка. С августа 1942 г. по май 1945 г. – служил рядовым стрелком. Награжден медалями «За победу над Германией в Великой Отечественной войне 1941 – 1945 гг.», «За взятие Кенигсберга». После войны работал в колхозе «Новый мир».

КАМЕНЕВ Георгий Ильич, родился в 1903 г. в деревне Владимировка. С сентября 1941 г. по май 1945 г. служил командиром орудия. Награжден медалями «За отвагу», «За победу над Германией в Великой Отечественной войне 1941 – 1945 гг.», «За боевые заслуги». После войны работал в колхозе «Новый мир».

КАМЕНЕВ Павел Дмитриевич, родился в деревне Владимировка. Награждён орденом «Красной Звезды», медалями «За взятие Будапешта», «За победу над Германией в Великой Отечественной войне 1941 – 1945 гг.», «За победу над Японией».

КАСАТКИНА Мария Александровна, родилась в 1912 г. в селе Б-Андосово. Награждена орденом Отечественной войны 2-й степени, медалью «За победу над Германией в Великой Отечественной войне 1941-1945 гг.». После войны работала на железной дороге. Умерла в 1996 г.

КАТРАНОВ Николай Михайлович, родился в 1910 г. в селе Ожгибовка. Рядовой.

КАТРАНОВ Николай Платонович, родился в 1924 г. в селе Ожгибовка. Сержант. Награждён орденом Славы 3-й степени.

КИСЕЛЕВ Василий Степанович, родился в 1912 г., Пильнинский район, с. Ожгибовка. 25.06.1941 г. призван на военную службу Шумерлинским РВК, служил в горно-стрелковой бригаде, рядовой. Находился в плену с августа 1941 г. по май 1945 г.

КЛИНОВ Иван Анатольевич, родился в 1914 г., Пильнинский район, Б.Андосовский с/с, с. Ожгибовка. Призван Пильнинским РВК 27.07.1941 г. Воевал с июля 1941 г. по октябрь 1945 г. в 97-м отдельном дорожно-эксплуатационном батальоне - шофером. С 28.10.1945 г. демобилизован. Награжден медалью «За победу над Германией». Рядовой.

КЛИНОВ Алексей Антонович, родился в 1916 г. в селе Ожгибовка. Рядовой.

КЛИНОВ Иван Антонович, родился в 1914 г. в селе Ожгибовка. Рядовой.

КЛИНОВ Иван Анатольевич, родился в 1914 г., Пильнинский район, Б.Андосовский с/с, с. Ожгибовка. 27.07.1941 г. призван на военную службу Пильнинским РВК. С июля 1941 г. по октябрь 1945 г. служил в 97-м отдельном дорожно-эксплуатационном батальоне шофером. 28.10.1945 г. демобилизован. Награжден медалью «За победу над Германией».

КЛИНОВ Павел Григорьевич, родился в 1905 г. в селе Ожгибовка. Сержант.

КЛИНОВА Пелагея Антоновна, родилась в 1923 г. в селе Ожгибовка. Сержант.

КОБИКОВ Константин Степанович, родился в 1916 г. в селе Малое Андосово. С сентября 1942 г. по май 1945 г. служил командиром отделения стрелкового полка. После войны работал в колхозе «Новый мир». Умер в 1991 году.

КОБИКОВ Константин Герасимович, родился в 1912 г., Горьковская область, Пильнинский район, М.Андосовский с/с, с. М.Андосово. Призван Усольским РВК Иркутской области 08.10.1941 г. Воевал в 774-й стрелковой бригаде. В феврале 1944 г. получил тяжелое ранение в левую руку. С июля 1941 г. по 24.01.1944 г. в 774-м стрелковом полку- стрелок, с 24.01.1944 г. по 06.11.1945 г. в 586-м стрелковом полку. 09.06.1946 г. демобилизован. Награжден медалью «За победу над Германией». Ефрейтор.

КОЛЯГАНОВ Михаил Семенович, родился в 1910 г., Пильнинский район, Б.Андосовский с/с, с. Ожгибовка. Призван Пильнинским РВК в 22.06.1941 г. Находился в плену у немцев с 22.08.1941 г. по октябрь 1941 г. Воевал с октября 1941 г. по август 1943 г. в 251-м отдельном саперном батальоне-сапер. Рядовой.

КОКУШИН Николай Филиппович, родился 25.12.1921 г., Горьковская область,

Пильнинский район, с. М.Андосово. Призван Пильнинским РВК Горьковской области. Воевал с апреля 1941 г. по ноябрь 1945 г. в 161-м стрелковом полку-стрелок. 24.05.1946 г. демобилизован. Рядовой.

КОКУШИН Иван Иванович, родился в 1921 г. в с. Малое Андосово. С апреля 1941 г. по ноябрь 1945 г. служил помощником командира взрывного танкового полка. Работал в колхозе «Новый мир».

КОРОБОВ Павел Иванович, родился 20.05.1923 г., Горьковская область, Пильнинский район, с. М.Андосово. Призван Пильниским РВК Горьковской области 15.06.1942 г. Воевал с июня 1942 г. по август 1942 г. в 10-м стрелковом полку - стрелком, с августа 1942 г. по апрель 1943 г. в 4-й стрелковой бригаде - стрелком. 27.11.1942 г. тяжело ранен в челюсть, 16.04.1943 г. уволен в запас по ранению. Рядовой.

КОЛЕГАНОВ Александр Петрович, родился в 1918 г. в селе Ожгибовка. Сержант. Награждён орденом Красной Звезды.

КОЛЕГАНОВ Иван Михайлович, родился в 1919 г. в селе Ожгибовка. Рядовой.

КОЛЕГАНОВ Николай Андреевич, родился в 1917 г. в селе Ожгибовка.

КОЛЕГАНОВ Степан Федорович, родился в 1899 г. в селе Ожгибовка. Рядовой.

КОЛЕСОВА Татьяна Егоровна, родилась в 1923 г. в селе Б-Андосово. Сержант.

КОЛЕСОВ Андрей Фадеевич, родился в 1902 г. в селе Б-Андосово. Рядовой.

КОЛЧИН Михаил Алексеевич, родился в 1909 г. в селе Ожгибовка. Инвалид Великой Отечественной войны. Награждён медалями «За боевые заслуги», «За победу над Германией в Великой Отечественной войне 1941-1945 гг.».

КОЛЧИН Николай Алексеевич, родился в 1911 г. в селе Ожгибовка. Рядовой.

КОНЧЕВ Дмитрий Иванович, родился в 1910 г. в селе Заря. Сержант. Награждён орденом Отечественной войны 1-й степени, медалями «За оборону Москвы», «За отвагу», «За освобождение Варшавы», «За взятие Берлина». После войны работал в колхозе.

КОРНИЛОВ Иван Михайлович, родился в 1901 г. в селе Б-Андосово. Рядовой.

КОРНИЛОВ Николай Степанович, родился в 1896 г. в селе Б-Андосово. Рядовой.

КОСТИН Александр Емельянович, родился в 1914 г. в селе Ожгибовка. Сержант.

КОТКОВ Николай Егорович, родился в 1917 г. в селе Столбищи. Награждён орденами Отечественной войны 1-й степени, Красной Звезды. После войны работал председателем сельсовета. Умер в 1996 г.

КОЧЕТКОВ Николай Иванович, родился в 1918 г. в селе Б-Андосово. Сержант.

КОЧЕТКОВ Сергей Иванович, родился в 1920 г. в селе Б-Андосово. Рядовой.

КРАСНОБАЕВ Андрей Васильевич, родился в 1920 г. в селе Б-Андосово. Сержант.

КРАСНОБАЕВ Иван Васильевич, родился в 1926 г. в селе Б-Андосово. Сержант.

КРУГЛОВ Иван Андреевич, родился в 1901 г. в селе Ожгибовка. Сержант. После войны работал председателем колхоза «Заря свободы».

КРУГЛОВ Михаил Андреевич, родился в 1916 г. в селе Ожгибовка. Награждён медалью «За отвагу».

КУДИМОВ Алексей Иванович, родился в 1918 г. в селе Б-Андосово. Рядовой.

КУЗИН Иван Федорович, родился в 1912 г. в селе Б-Андосово. Рядовой. После войны работал в колхозе.

КУЗНЕЦОВА Татьяна Ильинична, родилась в 1923 г. в селе Б-Андосово. Рядовая.

КУЗНЕЦОВ Александр Петрович, родился в 1919 г. в селе Б-Андосово. Рядовой.

КУЗНЕЦОВ Алексей Степанович, родился в 1912 г. в селе Б-Андосово. Сержант. Награждён орденом Отечественной войны 1-й степени, медалями «За отвагу», «За боевые заслуги», «За взятие Кёнигсберга», «За победу над Германией в Великой Отечественной войне 1941-1945 гг.». После войны работал в колхозе. Умер в 2002 г.

КУЗНЕЦОВ Иван Андреевич, родился в 1897 г. в селе Б-Андосово. Рядовой.

КУЗНЕЦОВ Иван Трофимович, родился в 1911 г. в селе Ожгибовка. Рядовой.

КУЗНЕЦОВ Михаил Андреевич, родился в 1916 г. в селе Ожгибовка. Сержант.



КУЗНЕЦОВ Петр Степанович, родился в 1908 г. в селе Б-Андосово. До войны работал в колхозе. На фронт его взяли 13 июня 1941 года, через неделю началась война. Он оказался на Ленинградском направлении. Был в Эстонии. Всю

блокаду был в Ленинграде. Он был на Ленинградском фронте с июля 1941 года по 1 марта 1942 года, в составе 48-й стрелковой дивизии. С 15 августа по 30 ноября 1943 года, в составе 85-й стрелковой дивизии. С мая 1943 по 16 ноября 1943 г. в составе 43-й дивизии. Имел одно легкое и два тяжелых ранения. Награжден медалью «За оборону Ленинграда». Его наградили орденом Красной звезды, за должность телефониста 9-го отдельного батальона железнодорожной связи. Домой вернулся в 1946 году. Стал работать в г. Сергач строителем на железной дороге до выхода на пенсию. Его грудь украсили еще 6 медалей. В 1985 году он приготовил парадный костюм с орденами и медалями, но немного не дожил. Умер 28 апреля 1985 года, не дожив 11 дней до праздника «День Победы».

КУЗЬМИН Федор Михайлович, родился в 1919 г. в селе Старинское. С июня 1941 г. по февраль 1942 г. служил сапером. 23 марта был тяжело ранен. После войны работал в колхозе «Новый мир». Умер в 2001 году.

КУКУНИН Петр Алексеевич, родился в 1913 г. в селе Столбищи. После войны работал в колхозе.

КУЛАГИН Алексей Павлович, родился в 1924 г. в селе Столбищи. Сержант.

КУПРИЯНОВ Николай Федорович, родился в 1924 г. в селе Заря. Рядовой. После войны работал в милиции.

КУРЗАНОВА Мария Александровна, родилась в 1923 г. в селе Б-Андосово. Рядовая.

КУРЗАНОВА Мария Ивановна, родилась в 1924 г. в селе Б-Андосово. Награждена орденом Отечественной войны 2-й степени, медалями «За боевые заслуги», «За доблесть», «За победу над Германией в Великой Отечественной войне 1941-1945 гг.». Умерла в 2001 г.

КУРЗАНОВ Алексей Васильевич, родился в 1924 г. в селе Б-Андосово. Сержант.

КУРЗАНОВ Иван Яковлевич, родился в 1918 г. в селе Б-Андосово.

КУРЗАНОВ Михаил Александрович, родился в 1921 г. в селе Б-Андосово. Рядовой.

КУРЗАНОВ Петр Федорович, родился в 1907 г. в селе Б-Андосово. Сержант. Награждён орденом Отечественной войны 1-й степени, медалью «За боевые заслуги». После войны работал в колхозе.

КУТУМОВ Николай Матвеевич, родился в 1924 г. в селе Столбищи. Сержант. После войны работал на ГАЗе. Умер в 1980 г.

КУТУМОВ Павел Федорович, родился в 1918 г. в селе Столбищи. Рядовой.

ЛАРЦОВ Иван Алексеевич, родился в 1918 г. в селе Б-Андосово. Награждён орденом Отечественной войны 2-й степени, медалями «За оборону Сталинграда», «За боевые заслуги», «За победу над Германией в Великой Отечественной войне 1941-1945 гг.».

ЛАРЬКОВ Николай Иванович, родился 06.06.1926 г., Горьковская область, Пильнинский район, с. Ожгибовка. Призван Пильнинским РВК Горьковской области 06.11.1943 г. Воевал с ноября 1943 г. по май 1944 г. в 50-м пулеметном батальоне - станковым пулеметчиком. 26.06.1944 г. тяжело ранен в правую руку. С мая 1944 г. по ноябрь 1944 г. в 1122-м стрелковом полку - станковым пулеметчиком, с ноября 1944 г. по октябрь 1945 г. в 86 -м отдельном зенитном бронепоезде - станковым пулеметчиком. Рядовой.

ЛЕВАГИН Павел Никифорович, родился в 1899 г. в селе Столбищи. Рядовой. Умер в 1969 г.

ЛИТОНИН Алексей Александрович, родился в 1922 г. в селе Б-Андосово. Награждён орденом Отечественной войны 2-й степени, медалью «За победу над Германией в Великой Отечественной войне 1941-1945 гг.». Умер в 2001 г.

ЛУКАЧЕВ Иван Павлович, родился в 1905 г. в селе Столбищи. Рядовой. Награждён медалью «За победу над Германией в Великой Отечественной войне 1941-1945 гг.». После войны работал в колхозе.

ЛУКАЧЕВ Иван Петрович, родился в 1911 г. в селе Столбищи. Рядовой.

ЛУНИН Яков Дмитриевич, родился в 1913 г. в селе Ожгибовка. Сержант. Награждён медалями «За отвагу», «За победу над Германией в Великой Отечественной войне 1941-1945 гг.».

ЛУПАНОВ Алексей Михайлович, родился 30.03.1919 г., Пильнинский район, с. Старинское. 10.04.1941 г. призван на военную службу Дзержинским РВК, служил в 136-м танковом полку, рядовой. С апреля 1941 г. по январь 1942 г. служил в 136-м танковом полку - стрелок, с января 1942 г. по январь 1943 г. в 840-м отдельном авто бата-

льоне -шофером, с января 1943 г. по декабрь 1945 г. в 140-й отдельной роте - шофером. 11.12.1945 г. демобилизован.

ЛЫНДИН Иван Иванович, родился в селе Б-Андосово. Рядовой.

ЛЫТКИН Петр Михайлович, родился в 1909 г. в селе Столбищи. Сержант.

ЛЯПНЕВ Анатолий Яковлевич, родился 20.11.1915 г., Пильнинский район, с. Б.Андосово. Призван Пильнинским РВК 21.07.1941 г. Воевал с июля 1941 г. по сентябрь 1943 г. в 90-м зенитном артиллерийском полку, с сентября 1943 г. по ноябрь 1944 г. в 29-ой зенитной артиллерийской бригаде, с ноября 1944 г. по июнь 1946 г. в 2556- м зенитном артиллерийском полку-командиром. С 16.06.1946 г. демобилизован. Сержант.

ЛЯПНЕВ Анатолий Иванович, родился в 1918 г. в селе Б-Андосово. Сержант. Награждён орденом Красной Звезды, медалью «За победу над Германией в Великой Отечественной войне 1941-1945 гг.».

ЛЯПНЕВ Николай Григорьевич, родился в 1918 г. в селе Б-Андосово. Рядовой. Награждён медалями «За боевые заслуги», «За победу над Германией в Великой Отечественной войне 1941-1945 гг.», «За отвагу».

МАЗУРОВ Николай Герасимович, родился в 1912 г., Арзамасская область, Пильнинский район, Б.Андосовский с/с, с. Соколиха. Призван Пильнинским РВК Арзамасской области 01.08.1941 г. Воевал с 01.08.1941 г. по 25.05.1944 г. в 1863-м зенитом артиллерийском полку, с 25.05.1944 г. по 13.03.1945 г. в 1099-м стрелковом полку. С 13.03.1945 г. по 17.10.1945 г. в 193-м зенитном артиллерийском полку. 17.10.1945 г. демобилизован. Награжден медалью «За победу над Германией». Младший сержант.

МАЗУРОВ Петр Васильевич, родился в 1909 г. в селе Соколиха. С 1941 г. по 1945 г. - старший вожатый службы собак. Награждён медалью «За победу над Германией в Великой Отечественной войне 1941-1945 гг.». После войны работал в колхозе «Новый мир».

МАРКИН Николай Васильевич, родился 21.12.1915 г., Горьковская область, Пильнинский район, М.Андосовский с/с, с. Соколиха. Призван Пильнинским РВК Горьковской области 22.06.1941 г. Воевал с июня 1941 г. по июнь 1943 г. в 281-м полку войск МВД - стрелок, июнь 1943 г. - январь 1946 г. в 3-м стрелковом полку войск МВД - стрелок. 19.01.1944 г. легко ранен в левую ногу. Ефрейтор.

МАКАРОВ Иван Григорьевич, родился в 1920 г. в селе Старинское. С июля 1941 г. по май 1945 г. - начальник радиостанции. Тяжело ранен. Награждён орденом Славы 3-й степени, медалью «За боевые заслуги». После войны работал в колхозе «Новый мир» учетчиком, председателем ревизионной комиссии. Умер в 2004 году.

МАЛИХИН Михаил Яковлевич, родился в 1924 г. в селе Столбищи. Награжден орденом Отечественной войны 2-й степени, медалями «За отвагу», «За взятие Кёнигсберга». После войны работал в колхозе. Умер в 1999 г.

МАЛИХИН Яков Кузьмич, родился в 1902 г. в селе Столбищи. Рядовой.

МАМОНОВ Алексей Андреевич, родился в 1915 г. в селе Б-Андосово. Сержант.

МАМОНОВ Иван Андреевич, родился в 1909 г. в селе Б-Андосово. Сержант. Награждён орденом Отечественной войны.

МАМОНОВ Петр Андреевич, родился в 1926 г. в селе Малое Андосово. С сентября 1943 г. по 1945 г. - артиллерист. После войны работал в г. Сергаче железнодорожником. Умер в 1999 году.

МАРКИН Виктор Иванович, родился в 1918 г. в селе Соколиха. С июня 1941 г. по май 1945 г. - рядовой солдат. После войны работал в колхозе «Новый мир» ветврачом. Умер в 1995 году.

МАСЛОВ Александр Андреевич, родился в 1910 г. в селе Ожгибовка. Рядовой. Награждён орденом Отечественной войны 2-й степени, медалями «За отвагу», «За взятие Кёнигсберга», «За победу над Германией в Великой Отечественной войне 1941-1945 гг.», «За победу над Японией».

МАСЛОВ Василий Григорьевич, родился в 1912 г. в селе Ожгибовка.

МАСЛОВ Николай Петрович, родился в 1901 г. в селе Столбищи. Рядовой. После войны работал в колхозе.

МАСЛОВ Петр Александрович, родился в 1908 г. в селе Ожгибовка. Награждён орденом Отечественной войны 2-й степени.

МАСЛОВ Семен Тимофеевич, родился в 1923 г. в селе Ожгибовка. Сержант.

МАСЛОВ Семен Филиппович, родился в 1902 г. в селе Ожгибовка. Рядовой. После войны работал в колхозе.

МАТАСОВ Михаил Алексеевич, родился в 1912 г. в селе Столбищи. Инвалид Великой Отечественной войны.

МАТАСОВ Михаил Васильевич, родился в 1919 г. в селе Заря. Награждён орденом Отечественной войны 1-й степени, Красной Звезды, Славы 1-й и 2-й степени, медалями «За боевые заслуги», «За отвагу». Умер в 1999 г.

МАТАСОВ Николай Иванович, родился в 1923 г. в селе Столбищи. Рядовой.

МАХЕЕВ Василий Тимофеевич, родился в 1906 г. в селе Столбищи. Рядовой.

МАТЯЕВ Николай Ильич, родился в 1908 г., Горьковская область, Пильнинский район, с. Ожгибовка. Призван Пильнинским РВК Горьковской области 27.06.1941 г. Воевал 27.07.1941 г.-03.10.1941 г. в 101-м стрелковом полку - стрелок, 03.10.1941 г. тяжело ранен в правую руку-уволен по ранению. Награжден медалью «За победу над Германией». Рядовой.

МОТЯЕВ Алексей Иванович, родился в 1920 г. в селе Ожгибовка. Рядовой.

МУРОВ Павел Иванович, родился в 1904 г. в селе Столбищи. Рядовой.

МУРОВ Николай Иванович, родился в 1914 г. в селе Столбищи. Сержант. Награждён 3-мя орденами Красной Звезды, медалью «За отвагу». Умер в 1992 г.

НАГОРНОВ Василий Иванович, родился в 1904 г. в селе Ожгибовка. Рядовой.

НИКОЛАЕВ Василий Петрович, родился в 1902 г. в селе Ожгибовка. Рядовой.

НИКУЛИН Иван Васильевич, родился в 1918 г. в селе Б-Андосово. Сержант. Награждён орденами Отечественной войны 2-й степени, Красной Звезды, медалями «За отвагу», «За оборону Ленинграда», «За победу над Германией в Великой Отечественной войне 1941-1945 гг.». После войны работал маляром. Умер в 2004 г.

НИКОЛАЕВ Николай Петрович, родился в 1895 г. в селе Ожгибовка. Рядовой.

НИКУЛИНА Татьяна Кузьминична, родилась в 1918 г. в селе Ожгибовка. Сержант.

ПОЛУБЕСОВ Григорий Сергеевич, родился в 1923 г. в селе Б-Андосово. Минометчик. Награждён орденом Отечественной войны 2-й степени, медалями «За победу над Германией в Великой Отечественной войне 1941-1945 гг.», «За взятие Берлина», «За освобождение Праги». После войны работал в колхозе. Умер в 2000 г.

ПОЛУБЕСОВ Сергей Кузьмич, родился в 1914 г. в селе Б-Андосово. Сапер. Награждён орденами Отечественной войны1-й степени, Славы, медалями «За боевые заслуги», «За победу над Германией в Великой Отечественной войне 1941-1945 гг.». После войны работал в сельпо. Умер в 1998 г.

ПОЛЯКОВ Михаил Иванович, родился в 1924 г. в селе Столбищи. Войска НКВД. Награждён медалями «За оборону Ленинграда», «За взятие Кёнигсберга», «За победу над Германией в Великой Отечественной войне 1941-1945 гг.». После войны работал в колхозе.

ПОЛЯКОВ Петр Федорович, родился в 1912 г. в селе Столбищи. Награждён медалями «За отвагу», «За победу над Германией в Великой Отечественной войне 1941-1945 гг.». После войны работал в колхозе.

ПОСТНОВ Михаил Иванович, родился в 1923 г. в селе Соколиха. С апреля 1942 г. по май 1945 г. - радист. Награждён медалью «За победу над Германией в Великой Отечественной войне 1941 – 1945 гг.». После войны работал в узле связи колхоза «Новый мир». Умер в г. Лысково.

ПРОКИН Павел Григорьевич, родился в 1909 г., Пильнинский район, Б.Андосовский с/с, д. Гари. 20.08.1941 г. призван на военную службу Пильнинским РВК, служил в 139-м отдельном железнодорожном батальоне-рядовой, с 20.08.1941 г. по 29.10.1945 г. служил в 139-м отдельном пулеметном батальоне. 29.10.1945 г. демобилизован.

ПРОКОФЬЕВ Николай Спиридонович, родился в 1908 г. в селе Старинское. С июня 1941 г. по май 1945 г. - рядовой солдат-санитар. После войны работал в колхозе «Новый мир». Умер в 1987 году.

ПРОКОФЬЕВ Михаил Федорович, родился в 1924 г. в селе Старинское. С августа 1942 г. по май 1945 г. - стрелок. 11 марта 1943 г. тяжело ранен.

ПРОХОРОВ Дмитрий Иванович, родился в 1914 г. в селе Соколиха. С июня 1941 г. по апрель 1943 г. - артиллерист, 2 ранения. Награждён медалью «За победу над Германией в Великой Отечественной войне 1941 – 1945 гг.». После войны работал в колхозе «Новый мир» кладовщиком. Умер в 1987 году.

ПРОХОРОВ Николай Никитович, родился в 1918 г. в селе Соколиха. С июня 194 1г. по май 1945 г. - начальник радиостанции. Награжден орденом Отечественной войны 2-й степени, медалями «За боевые заслуги»,

«За победу над Германией в Великой Отечественной войне 1941- 1945 гг.». После войны работал в колхозе «Новый мир» агрономом. Умер в 1991 году.

ПРОХОРОВ Степан Иванович, родился в 1907 г. в селе Столбищи. После войны работал в колхозе. Умер в 1978 г.

ПРОХОРОВ Федор Иванович, родился в 1912 г. в селе Соколиха. С 1941 г. по 1945 г. - орудийный мастер. Награждён медалью «За победу над Германией в Великой Отечественной войне 1941 –1945 гг.». После войны работал в колхозе «Новый мир» зав. фермой. Умер в 1993 году.

ПУШКОВ Иван Васильевич, родился в 1908 г., Пильнинский район, Б.Андосовский с/с, с. Б.Андосово. 01.01.1942 г. призван на военную службу Пильнинским РВК, служил в 408-й стрелковой дивизии-рядовой, с 01.01.1942 г. по 09.02.1942 г. служил в 408-й стрелковой дивизии - стрелок, с 09.02.1942 г. по 04.07.1943 г. служил в 138-й стрелковой бригаде - стрелок, с июля 1944 г. по май 1945 г. служил в 281-м стрелковом полку - стрелок, с июня 1943 г. по июль 1944 г. Находился в плену. Награжден медалью "За победу над Германией".

ПЫРИНОВ Андрей Григорьевич, родился в 1905 г. в селе Столбищи. Награждён медалью «За отвагу». После войны работал в колхозе.

ПЫТКОВ Василий Петрович, родился в 1913 г., Пильнинский район, М.Андосовский с/с, с. Соколиха. В декабре 1941 г. призван на военную службу Пильнинским РВК, служил в 25-м стрелковом полку - рядовой, с декабря 1941 г. по март 1942 г. служил в стрелковом полку - стрелок, с марта 1942 г. по июль 1942 г. служил в 25-м стрелковом полку - стрелок. 07.08.1942 г. тяжело ранен в левое плечо 08.08.1942 г. уволен по ранению.

ПРЯХИН Николай Петрович, родился в 1912 г. в селе Соколиха. С июня 1941 г. по май 1945 г. - наводчик. Награждён медалями «За оборону Москвы», «За победу над Германией в Великой Отечественной войне 1941 – 1945 гг.». После войны работал в колхозе «Новый мир». Умер в 1989 году.

ПРЯХИН Григорий Иванович, родился в 1926 г. в селе Соколиха. С ноября 1943 г. по май 1945 г. служил в 204-м стрелковом полку, надсмотрщик эксплуатационных частей связи. С мая 1945 г. по март 1946 г. служил в 1016-м и 311-м стрелковом полках. Награждён орденами Отечественной войны 1-й степени, Красной Звезды, медалью «За отвагу». После войны работал в колхозе «Новый мир» шофером. Умер в 2003 году.

ПРЯХИН Иван Осипович, родился в 1918 г. в селе Соколиха. С июня 1941 г. по май 1945 г. - наводчик противотанкового орудия. Награждён медалью «За победу над Германией в Великой Отечественной войне 1941 – 1945 гг.». После войны работал в колхозе «Новый мир». Умер в 1997 году.

РАДОСТИНА Елизавета Петровна, родилась в 1913 г. в селе Ожгибовка. Рядовая.

РАЗГУДАЕВ Анатолий Петрович, родился в 1914 г. в селе Столбищи. Рядовой.

РАНЕВ Дмитрий Федорович, родился в 1915 г. в селе Столбищи. Сержант.

РЕДНЕВ Иван Терентьевич, родился в 1920 г. в селе Ожгибовка. Рядовой.

РЕДНЕВ Иосиф Андреевич, родился в 1907 г. в селе Малое Андосово. После войны работал учителем Мало–Андосовской 8-летней школы. Умер в г. Чебоксары.

РЕДНЕВ Михаил Семенович, родился в 1905 г. в селе Ожгибовка. Рядовой.

РЕДНЕВ Павел Васильевич, родился в 1900 г. в селе Ожгибовка. Сержант.

РЕДНЕВ Павел Иванович, родился в 1905 г. в селе Ожгибовка. Рядовой. После войны работал бухгалтером.

РОМАНЧЕВ Алексей Васильевич, родился в 1914 г. в селе Столбищи. Рядовой.

РОМАНЧЕВ Дмитрий Васильевич, родился в 1918 г. в селе Столбищи. После войны работал в колхозе. Умер в 1986 г.

РОМАНЧЕВ Иван Алексеевич, родился в 1926 г. в селе Столбищи. Сержант.

РОМАШИН Николай Дмитриевич, родился в 1911 г. в селе Столбищи. Награждён орденом Отечественной войны 1-й степени.

РОМАШИН Николай Федорович, родился в 1923 г. в селе Столбищи. Сержант.

РОМАШИН Семен Васильевич, родился в 1899 г. в селе Столбищи. Награждён медалью «За победу над Германией в Великой Отечественной войне 1941-1945 гг.». После войны работал в колхозе.

РОМАШИН Тимофей Филиппович, родился в 1905 г. в селе Столбищи. Рядовой.

РОМАШИН Федор Дмитриевич, родился в 1909 г. в селе Столбищи. Стрелок.

Награждён медалями «За взятие Берлина», «За победу над Германией в Великой Отечественной войне 1941-1945 гг.». После войны работал пожарным.

РЫБКИН Константин Андреевич, родился 20.12.1918 г., Пильнинский район, с. М.Андосово. 10.09.1941 г. призван на военную службу Пильнинским РВК, служил в 20-м зенитно-пулеметном полку-сержант. С августа 1941 г. по май 1942 г. служил в 20-м зенитно-пулемётном полку, с мая 1942 г. по октябрь 1945 г. служил в 1201-м зенитно-артиллерийском полку-командиром отделения.

РЫБКИН Константин Николаевич, родился в 1910 г. в д. Владимировка. С декабря 1941 г. по май 1945 г. служил ручным пулеметчиком. Награждён медалью «За победу над Германией в Великой Отечественной войне 1941 – 1945 гг.».

САДОВ Алексей Григорьевич, родился в 1919 г. в селе Столбищи. Сержант.

САДОВ Федор Григорьевич, родился в 1922 г. в селе Столбищи. Инвалид Великой Отечественной войны. Награждён орденом Отечественной войны 2-й степени, медалью «За отвагу». Умер в 1995 г.

САМОХВАЛОВ Павел Николаевич, родился в 1911 г. в с. Малое Андосово. С июня 1941 г. по май 1945 г. - сержант. Награждён орденом Славы 3-й степени, медалью «За победу над Германией в Великой Отечественной войне 1941-1945 гг.».

САМОХВАЛОВ Николай Федорович, родился в 1916 г., в с. Малое Андосово. С 1942 г. по май 1945 г. - командир отделения связи. Награждён медалью «За взятие Кенигсберга», «За победу над Германией в Великой Отечественной войне 1941 – 1945 гг.».

САМОЙЛОВ Александр Иванович, родился в 1915 г. в селе Б-Андосово. Старшина. Награждён орденом Отечественной войны 2-й степени, медалями «За боевые заслуги», «За оборону Ленинграда», «За победу над Германией в Великой Отечественной войне 1941-1945 гг.».

САНАЕВА Людмила Федоровна, родилась в 1924 г. в селе Столбищи. Сержант.

САНАЕВ Алексей Иванович, родился в 1925 г. в селе Б-Андосово. Сержант.

САНАЕВ Николай Иванович, родился в 1896 г. в селе Столбищи. Рядовой.

САНАЕВ Павел Федорович, родился в 1916 г. в селе Столбищи. Рядовой.

СВЕЖОВ Алексей Дмитриевич, родился в 1914 г., Пильнинский район, М.Андосовский с/с, с. М.Андосово. 26.06.1941 г. призван на военную службу Пильнинским РВК, служил в 131-м запасном зенитно- артиллерийском полку - старший сержант. С 26.06.1941 г. по 18.10.1941 г. служил в 131-м зап. зенитно- артиллерийском полку-командир, с 18.12.1942 г. в 571-м отд. зенитно-артиллерийском дивизионе-командир, с 08.01.1942 г. по 12.06.1946 г. в 45-й стрелковой гв. дивизионе. 12.06.1946 г. демобилизован. Награжен медалями "За боевые заслуги", "За победу над Германией".

СЕЛЯНИН Константин Васильевич, родился в 1926 г. в с. Соколиха. С 1943 г. по май 1945 г. - пулеметчик танкового отделения. Участвовал в войне с Японией. Награжден медалью «За победу над Германией в Великой Отечественной войне 1941 – 1945 гг.». После войны работал в колхозе «Новый мир». Умер в 1994 году.

СЕЛЯНИН Михаил Иванович, родился в 1926 г. в с. Соколиха. С декабря 1944 г. по декабрь 1945 г. - стрелок 174-го отделения стрелкового батальона НКВД. После войны работал в колхозе «Новый мир». Умер в 2002 году.

СИГУРОВ Александр Михайлович, родился в 1923 г. в селе Столбищи. Рядовой.

СИГУРОВ Дмитрий Петрович, родился 1909 г. в селе Столбищи. После войны работал в колхозе. Умер в 1986 г.

СИГУРОВ Михаил Иванович, родился в 1918 г. в селе Столбищи. Сержант.



СИГУРОВ Петр Григорьевич, родился в 1906 г. в селе Столбищи. Пильнинского района Горьковской области. Призван Сергачским Райвоенкоматом Горьковской области к строевой службе по мобилизации 23.06 1941 г. Воевал с 23.06 1941 г. по 30.03 1944 г. – 435-й стрелковый полк – стрелок. Присягу принял 1 сентября 1941 г. 623-й стрелковый полк. С 30.03 1944 г. по 16.08 1944 г. – 1135-й стрелковый полк – стрелок. С 16.08 1944 г. по 06.08 1945 г. – 246-й стрелковый полк – стрелок. С 06.08 1945 г. по 06.10 1945 г. – г. Арнштадт. Управление военной комендатуры. Демобилизован на основании Указа Президиума Верховного совета СССР от

25.09.1945 г. Воинское звание «Ефрейтор» присвоено 06.10.1945 г. Ранен в правую руку - 10.10 1942 г. Ранен в правое бедро – 04.04 1945 г. Имеет правительственные награды: Орден красной звезды №280345 от июня 1944 г.; медаль «За взятие Берлина» - 09.05.1945 г.; медаль «За победу над Германией» - 09.05. 1945 г. До и после войны работал в колхозе «Рассвет» с. Столбищи, колхозник. Беспартийный, не грамотный. Награждён орденами Отечественной войны1-й степени, Красной Звезды, медалью «За освобождение Крыма». После войны работал в колхозе.

СИГУРОВ Петр Петрович, родился в 1911 г. в селе Столбищи. Рядовой. Награждён орденом Отечественной войны 1-й степени, медалью «За отвагу».

СКОРОБОГАТОВ Иван Алексеевич, родился в 1909 г. в селе Б-Андосово. Рядовой. Награждён орденом Отечественной войны 1-й степени.

СКОРОБОГАТОВ Степан Алексеевич, родился в 1925 г. в селе Б-Андосово. Сержант.

СПИРИДОНОВ Николай Иванович, родился в 1913 г. в селе Заря. Сержант.

СОЛДАТЕНКОВ Николай Тимофеевич, родился в 1909 г. в селе Столбищи. Рядовой.

СОЛДАТКИН Павел Федорович, родился в 1909 г. в с. Старинское. С августа 1941 г. по июнь 1944 г. - наводчик. Награждён медалью «За боевые заслуги». После войны работал в колхозе «Новый мир». Умер в 1993 году.

СОВЕТОВ Василий Иванович, родился в 1913 г. в с. Малое Андосово. Награждён медалями «За отвагу», «За победу над Германией в Великой Отечественной войне 1941 -1945 гг.». После войны работал в колхозе «Новый мир» председателем колхоза.

СОВЕТОВ Филипп Дмитриевич, родился в 1921 г. в с. Малое Андосово. С июня 1941 г. по май 1945 г. - начальник радиостанции. Награждён орденом Красной Звезды, медалью «За отвагу». После войны работал в колхозе «Новый мир», зав. клубом, художником-оформителем. Умер в 1987 году.

СОВЕТОВ Алексей Дмитриевич, родился в 1914 г. в с. Малое Андосово.

СПИРИДОНОВ Михаил Иванович, родился в 1914 г. в с. Старинское. С февраля 1942 г. по май 1945 г. - шофёр. Награждён медалью «За отвагу». После войны работал в колхозе «Новый мир» водителем. Умер в 1991 году.

ТЕРЕХИН Николай Павлович, родился в 1915 г. в селе Б-Андосово. Снайпер. Рядовой. Награждён орденом Отечественной войны 1-й степени, медалями «За боевые заслуги», «За победу над Германией в Великой Отечественной войне 1941-1945 гг.».

ТИМАТКИН Алексей Федорович, родился в 1901 г. в селе Столбищи. Рядовой.

ТИМАТКИН Михаил Федорович, родился в 1915 г. в селе Столбищи. Награждён орденом Отечественной войны 1-й степени, медалями «За победу над Германией в Великой Отечественной войне 1941-1945 гг.», «За победу над Японией». После войны работал в колхозе.

ТОЛСТОВ Василий Михайлович, родился в 1919 г. в селе Ожгибовка. Рядовой. Инвалид Великой Отечественной войны. Награждён орденом Отечественной войны 1-й степени, медалью «За отвагу». После войны работал в колхозе. Умер в 1975 г.

ТРОШИН Ефим Дмитриевич, родился в 1895 г. в селе Б-Андосово. Рядовой.

ТУРКИН Андрей Ильич, родился 1907 г. в селе Столбищи. Артиллерист. Награжден орденом Отечественной войны 1-й степени, медалями «За отвагу», «За победу над Германией в Великой Отечественной войне 1941-1945 гг.».

ТУРКИН Василий Ильич, родился в 1909 г., Пильнинский район, Столбищенский с/с, с. Столбищи, Призван на военную службу Свердловским РВК в июле 1941 г., служил в 20-м отд. учебном автополку – сержант. С июля 1941 г. по 25.10.1945 г. служил в 20-м отд. учебном автополку -командир. 25.10.1945 г. демобилизован. Награжден медалью "За победу над Германией".

ТУРКИН Иван Ильич, родился в 1919 г. в селе Заря. Сержант. После войны работал в колхозе.

ТУРКИН Николай Федорович, родился в 1924 г. в селе Столбищи. Сержант. Награждён орденами Отечественной войны 2-й степени, Славы, Красной Звезды, медалью «За отвагу». После войны работал в колхозе.

УСКОВ Александр Иванович, родился в 1897 г. в селе Ожгибовка. Рядовой.

УСКОВ Василий Иванович, родился в 1913 г. в селе Ожгибовка. Рядовой.

УХАНОВ Алексей Иванович, родился в 1907 г. в селе Столбищи. Награждён орденом Красной Звезды. Умер в 1980 г.

УХАНОВ Алексей Тимофеевич, родился в 1916 г. в селе Столбищи. Сержант. После войны работал в колхозе. Умер в 1964 г.

УХАНОВ Иван Григорьевич, родился в 1914 г. в селе Столбищи. Награждён орденом Отечественной войны 2-й степени, медалями «За отвагу», «За боевые заслуги», «За взятие Берлина». После войны работал в колхозе.

УХАНОВ Михаил Иванович, родился в 1894 г. в селе Столбищи. Рядовой.

УХАНОВ Михаил Иванович, родился в 1919 г. в селе Столбищи. Рядовой.

УТКИН Александр Фёдорович, родился в 1925 г. в д. Ясная Поляна. Награждён орденами Отечественной войны 1-ой степени, Славы 3-ей степени, медалью «За победу над Германией в Великой Отечественной войне 1941-1945 гг.». После войны работал в колхозе «Заря свободы» кладовщиком-учётчиком. Умер в 1997 г., похоронен в д. Ясная Поляна.

ФИЛИППОВ Павел Михайлович, родился в 1902 г. в селе Б-Андосово. Рядовой.

ХОЗЯЕВ Федор Иванович, родился в 1913 г. в селе Столбищи. Награжден орденами Отечественной войны 2-й степени, Красной Звезды, Славы, медалями «За боевые заслуги», «За взятие Берлина», «За победу над Германией в Великой Отечественной войне 1941-1945 гг.». После войны работал в колхозе.

ХЛЫЩЕВ Никита Иванович, родился в 1894 г. в селе Столбищи. Рядовой.

ЦАРЯПКИН Алексей Иванович, родился в 1922 г. в селе Столбищи. Сержант. После войны работал в колхозе.

ЦАРЯПКИН Анатолий Григорьевич, родился в 1922 г. в селе Столбищи. Рядовой.

ЦАРЯПКИН Иван Федорович, родился в 1925 г. в селе Столбищи. Рядовой. Награждён медалью «За отвагу». После войны работал в колхозе. Умер в 2001 г.

ЦАРЯПКИН Петр Александрович, родился в 1921 г. в селе Столбищи. Сержант. Награждён орденами Отечественной войны 1-й степени, Красной Звезды.

ЦАРЯПКИН Петр Григорьевич, родился в 1906 г. в селе Столбищи. Рядовой. Награжден орденом Отечественной войны 1-й степени, медалями «За отвагу», «За боевые заслуги», «За победу над Германией».

ЦАРЯПКИН Федор Григорьевич, родился в 1892 г. в селе Столбищи. Рядовой.

ЧАВКИН Иван Григорьевич, родился в 1923 г. в селе Столбищи. Сержант. Инвалид Великой Отечественной войны. Награждён орденом Отечественной войны 1-й степени, медалями «За отвагу», «За победу над Германией в Великой Отечественной войне 1941-1945 гг.».

ЧИСТЯКОВ Константин Васильевич, родился в 1914 г. в селе Столбищи. Сержант. Награждён орденами Отечественной войны 1-й степени, Красной Звезды. После войны работал в колхозе. Умер в 2004 г.

ШАРОВ Николай Петрович, родился в 1914 г. в селе Столбищи. Сержант.

ШАЦКОВ Алексей Михайлович, родился в 1907 г. в селе Столбищи. Рядовой. Награждён орденом Отечественной войны 1-й степени, медалью «За боевые заслуги». После войны работал в колхозе.

ШАЦКОВ Василий Васильевич, родился в 1923 г. в селе Столбищи. Рядовой.

ШЕЛЬМЕНКИН Иван Михайлович, родился в 1924 г. в селе Б-Андосово. Рядовой. Награждён орденом Отечественной войны 1-й степени, медалями «За оборону Сталинграда», «За боевые заслуги», «За победу над Германией в Великой Отечественной войне 1941-1945 гг.». После войны работал в колхозе. Умер в 1996 г.

ШИЛОВ Андрей Васильевич, родился в 1907 г. в селе Столбищи. Рядовой.

ШИЛОВ Василий Прокофьевич, родился в 1902 г. в селе Столбищи. Рядовой.

ШИЛОВ Владимир Васильевич, родился в 1918 г. в селе Столбищи. Рядовой.

ШИЛОВ Николай Николаевич, родился в 1926 г. в селе Столбищи. Рядовой.

ШИЛОВ Федор Васильевич, родился в 1922 г. в селе Столбищи. Сержант.

ШИЛОВ Федор Иванович, родился в 1923 г. в селе Столбищи. Рядовой. Награждён орденом Отечественной войны 1-й степени, медалями «За взятие Берлина», «За отвагу», «За победу над Германией в Великой Отечественной войне 1941-1945 гг.».

ШЛЯПНИКОВ Александр Александрович, родился в 1895 г. в с. Ожгибовка. Рядовой. Награждён орденом Отечественной войны 1-й степени, медалью «За боевые заслуги». После войны работал в колхозе.

ШУКАЕВ Иван Иванович, родился в 1898 г. в селе Столбищи. Рядовой.

ШУТОВА Зинаида Михайловна, родилась в 1924 г. в селе Столбищи. Сержант.

ШУТОВ Алексей Иванович, родился в 1910 г., Пильнинский район, Б.Андосовский с/с, с. Столбищи. 22.07.1941 г. призван на военную службу Пильнинским РВК, служил в 541-м отдельном автобатальоне, ст. сержант, с июня 1941 г. по май 1942 г. в 541-м отдельном автобатальоне – шофер, с мая 1942 г. по март 1946 г. в 5-м отд. Автополку - командир. Награжден медалями: «За боевые заслуги», «За оборону Сталинграда», «За оборону Москвы», « За победу над Германией».

ЩЕРБАКОВ Николай Петрович, родился в 1906 г. в с. Старинское. С августа 1942 г. по май 1945 г. - кладовщик. Награждён медалью «За оборону Сталинграда». После войны работал продавцом. Умер в 1988 году.

ЩЕРБАКОВ Федор Семенович, родился в 1926 г. в с. Старинское. С ноября 1943 г. по май 1945 г. - разведчик. Награждён медалью «За боевые заслуги». После войны работал в колхозе «Новый мир». Умер в 2003 году.

Бортсурманский территориальный отдел администрации Пильнинского муниципального округа



На фронты Великой Отечественной войны
из Бортсурманского сельсовета
было призвано 968 человек, погибли 201, пропали без вести 193

АЛЁШИН Фёдор Тимофеевич. Родился в д. Рословка в 1916 г. Призван в 1941 г. Рядовой.

АПЛЕЕВ Иван Фролович 1921 г.р. Родился в с. Качалово. Призван в 1941 г. Ефрейтор.

АРХИПОВ Александр Александрович. Родился в д.Ялма в 1916 году. Был призван в армию 26 июня 1941 года. Во время Великой Отечественной войны носил звание сержанта. Был награжден медалями «За победу над Германий», «За оборону советского Заполярья». Служил в зенитно-артиллерийских частях. Ранений не было. Был демобилизован в декабре 1945 года.

АРХИПОВ Александр Александрович. Родился в Бортсурманах в 1921 году. Военный билет № 482067. Награды: «За трудовую доблесть», «50 лет Вооруженным силам СССР», «За победу над Германией», «30 лет Победы». Фото нет. Умер: 1975г.

АРХИПОВ Василий Петрович 1921г.р. Родился в д. Ялма. Призван в 1941 г. Рядовой. Служил в 401 отдельном зенитном артиллерийском дивизионе. Зенитчик.



АРХИПОВ
Петр Дмитриевич, родился 15 января 1915 года в д. Ялма. Участник Великой Отечественной войны. Награждён: медалями «За отвагу», «За оборону Ленинграда», «За победу над Германией». Умер 31.08. 1976 года.



БАСОВ
Иван Николаевич. Родился в селе Бортсурманы в 1924 году. Взят на войну в августе 1942 года. Попали с односельчанином Василием Сурхановым в Зеленый городок, где прошли подготовку на огневиков. Затем направили в город Ленинград в 6-ю гвардии Краснознаменную бригаду. В дальнейшем его поставили заряжающим расчёта, где он был назначен радистом. Участвовал в боях под Пулковскими высотами, когда прорвали блокаду Ленинграда (конец 1943 года), дошли до города Выборга (в Финляндии) и прошли дальше: Псков-Остров- Нарва и обратно. Затем перемирие с Финляндией, ждали в лесах распоряжения высшего командования. По приказу командования их перебросили в Москву, сделали переформировку. Из 6 –й гвардейской бригады сделали две. Басов И.В. попал в 37-ю бригаду. Освобождали города Чехословакии. За время войны повстречались с земляком Василием Сурхановым три раза. Участвовали в освобождении Западной Украины от бандеровцев. Вылавливали фашистов. Умер 13 апреля 1991 года.



БАСОВ
Петр Дмитриевич. Родился в селе Бортсурманы 5 февраля 1915 года. Сержант. Награжден медалью «За Победу над Японией». В июле 1941 года был призван в армию. Служил на Дальнем Востоке в авиационных частях. В июле 1946 года был демобилизован. Умер 9 декабря 2004 года.

БАРЯГИН Алексей Семенович, 1909 г.р. Родился в д.Ягодное. Призван в 1941г. Рядовой.

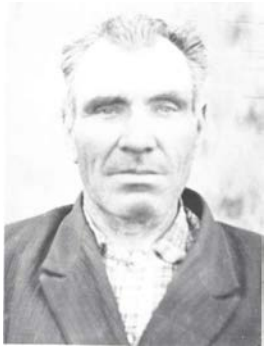

БУНАЕВ
Иван Андреевич, 1905 г.р. Родился в д.Ялма. Призван в 1941 г. Ефрейтор. Награжден медалью «За боевые заслуги».



БУНАЕВ
Фёдор Гаврилович, 1909 г. Родился в деревне Ялма. Призван в 1941 г. Рядовой.



БУХТЕЕВ
Александр Николаевич. Родился в селе Бортсурманы 27 сентября 1926 года в крестьянской семье. Окончил 10 классов средней школы. В армию призван в ноябре 1943 года. В г. Горохов-

це закончил шесть месяцев учебки и был отправлен на фронт. Служил пулеметчиком, три раза был ранен под городом Витебском в Белоруссии. Потерял руку в 17 лет. Находился в госпитале 9 месяцев.

Из армии пришел в 1944 г. Награждён медалью «За отвагу», и орденом «Отечественной войны II степени». Работал в сельской библиотеке. В 1945 году поступил в г.Ядрин в педагогическое училище. Студент не успевал писать левой рукой из-за этого страдал подчерк. Случился конфликт с преподавателем русского языка и уход из училища после полутора лет учебы. Директор звал Александра Николаевича обратно в училище: присылал письма, сам приезжал. Но он уже работал кассиром в колхозе «Оборона страны», где добросовестно отработал 13 лет. Затем Александр Николаевич работал в том же колхозе завскладом ремонтной технической службы (РТС). У сотрудников и односельчан пользовался авторитетом. И в войну, и после войны Александр Николаевич участвовал в художественной самодеятельности, любил петь, и пел не плохо. Умер 31 декабря 1979 года.



БУХТЕЕВ Александр Николаевич, 1926. Родился в селе Бортсурманы. Призван в 1943. Награжден медалью «За отвагу», и орденом «Отечественной войны II степени».

БУХТЕЕВ Иван Александрович 1909 г.р. Родился в д.Рословка. Призван в 1941 г. Рядовой.



БУХТЕЕВ Сергей Иванович, родился в 1913 в д.Рословка, призван в 1940 г. Сержант. Награжден медалью «За взятие Кенигсберга».

ВЛАСОВ Павел Николаевич, родился 25 марта 1926 года в с. Бортсурманы. Окончил 4 класса начальной школы. В действующую армию был призван в ноябре 1943 года. Воевал на Ленинградском фронте, участвовал в снятии блокады Ленинграда. Был рядовым 130-го Гвардейского стрелкового полка 45-й Гвардейской дивизии. Был дважды ранен. Награжден медалями: «За отвагу», «За боевые заслуги», «За победу над Германией», «За боевую доблесть» и орденом «Отечественной войны I степени». После войны работал в колхозе. На пенсию вышел в 1986 году по возрасту. Умер 2003 году.





ВОЗНЕСЕНСКИЙ Анатолий Петрович, 1910. Родился в селе Бортсурманы. Младший лейтенант. Призван из Иркутской области. Награжден Орденом «Красной Звезды» и медалью «За отвагу».



ВОЗНЕСЕНСКИЙ Константин Петрович, 1914 г. Родился в селе Бортсурманы. Служил в звании майора. Награжден медалью «За боевые заслуги», орденом «Красной Звезды», орденом «Отечественной войны I степени», орденом «Отечественной войны II степени», медалью «За освобождение Варшавы» и юбилейными наградами. После войны продолжил военную службу, дослужился до подполковника.



ВОСКРЕСЕНСКИЙ Николай Михайлович, 1909 г. Родился в селе Бортсурманы. Призван из г.Павлово Лейтенант. Награжден орденом «Красной Звезды», орденом «Отечественной войны I степени». В1943 году получил тяжелое ранение в обе ноги. Остался инвалидом. После войны работал бухгалтером.



ГАВРИЛОВ
Иван Дмитриевич,
1924 г.р. Родился в с. Бортсурманы. Призван в 1943 г. Младший лейтенант. Награжден орденом «Красной Звезды».

ГАВРИЛОВ Михаил Дмитриевич, 1921г.р., родился в с. Бортсурманы. Призван в 1941г. Младший сержант. Награжден медалью «За отвагу», двумя орденами «Красной Звезды» и медалью «За победу над Германией».



ГЕРАСИМОВ
Виктор Николаевич,
1914 г. Родился в с. Бортсурманы. Призван в 1941 г. Рядовой.



ГОРУЛЁВ
Федор Ильич,
1911 г.р., родился в д.Ягодное. Призван в 1941г. Рядовой. В 1942 году получил тяжелое ранение в руку.

ГУБИН Александр Иванович 1913 г.р., родился в с. Бортсурманы. Призван в 1941 г. Рядовой. Считался погибшим, но находился в плену. Освобождён в мае 1945 г.

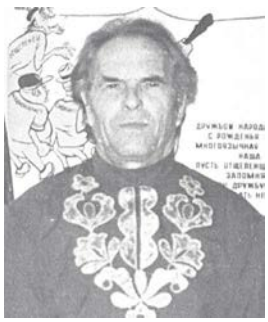

ГУБИН
Иван Алексеевич,
родился в 1925г., в селе Бортсурманы. Сержант. Призван в 1943 году. Участвовал в войне с Японией, служил 8 лет. Награждён орденом «Отечественной войны», медалями «За отвагу», «За боевые заслуги». После войны работал слесарем и шофером. Умер в 1999 г., похоронен в с. Бортсурманы.

ГУБИН Иван Степанович 1918 г.р., родился в с. Бортсурманы. Призван в 1939г. Рядовой. Был тяжело ранен в правую руку.



ГУБИНА
Нина Михайловна,
1923 г.р., родилась в с. Бортсурманы. Призвана в 1943 г. Рядовой. После окончания радиошколы в 1943г. была направлена связистом на Украину в г.Белая Церковь. Войну закончила в Польше.



ГУБИНА
Татьяна Алексеевна,
1924 г., родилась в с. Бортсурманы. Рядовой.

ДАВЫДОВ Иван Иванович 1923 г.р., родился в с. Бортсурманы. Призван в 1944 г. Ефрейтор.



ДАВЫДОВ
Михаил Иванович,
1922 г.р., родился в с. Бортсурманы. Призван в 1941г. Лейтенант. Был командиром инженерно-сапёрного взвода. Награжден орденами «Красной Звезды» и «Отечественной войны 2 степени». Тяжело ранен в голову в августе 1943 г.



ДАНИЛОВ
Федор Маркелович,
родился в 1918г. в деревне Ялма. Рядовой. Награждён медалью «За победу над Германией в Великой Отечественной войне 1941-1945гг». Был тяжело ранен. Инвалид Великой Отечественной войны. После войны работал в колхозе.

ДЕРГУНОВ Владимир Иванович, 1926 г.р. Родился в д. Рословка. Во время войны служил механиком на танкоремонтном заводе.

ДЕРГУНОВ Иван Иванович, 1909 г.р. Родился в д. Рословка. Ефрейтор. Награжден медалями «За оборону Сталинграда», «За победу над Японией».

ДМИТРИЕВ Алексей Иванович,1918 г.р. Родился в д. Ягодное. Призван в 1941 г. Рядовой.



ДМИТРИЕВ Николай Дмитриевич, 1911 г.р., родился в д. Ягодное. Призван в 1941г. Рядовой. Получил ранение в 1941году, затем был уволен в запас по ранению в 1944 г.

ДОБРОЛЮБОВ Николай Иванович, родился в 1908 г. в деревне Козловка. Призван в 1941 году. Младший сержант. Награжден медалями «За отвагу», «За победу над Германией в Великой Отечественной войне 1941-45гг.». После войны работал в колхозе.

ДОГАДОВ Александр Иванович,1918 г.р. Родился в д. Ягодное. Призван в 1941 г. Старший сержант. В 1941 году получил ранение в левую руку.

ДОГАДОВ Александр Иванович,1905 г.р. Родился в д. Ягодное. Призван в 1941 г. Рядовой.

ДОГАДОВ Александр Николаевич, 1922 г.р. Родился в д. Ягодное. Призван в 1941г. Старшина второй статьи. Служил на Черноморском флоте. Участвовал в обороне Севастополя. Награжден орденом «Отечественной войны II степени».



ДОГАДОВ Анатолий Иванович, родился в 1925 г. в деревне Ягодное. Призван в 1943 году. Работал на заводе, выпускающем «Катюши». Рядовой. После войны работал в колхозе.



ДОГАДОВ Евгений Иванович, 1927г.р. Родился в д. Ягодное. Призван в 1943 г. Рядовой. Награжден орденом «Отечественной войны I степени».

ДОГАДОВ Иван Иванович, 1919 г.р. Родился в д. Ягодное. Призван в 1940 г. Рядовой. Служил в войсках связи. Был тяжело ранен в позвоночник в 1944 г. Награжден: орденами «Красной Звезды», «Отечественной войны I степени»; медалями «За отвагу», «За оборону Сталинграда», «За взятие Кенигсберга», «За победу над Германией».





ДОГАДОВ Дмитрий Иванович, 1922 г. Родился в д. Ягодное. Призван в 1941 г. Рядовой. Служил в войсках связи. Имеет медаль «За отвагу».



ДОГАДОВ Иван Николаевич, родился в 1925 г., в деревне Ягодное. Призван в 1943 году. Награждён медалями «За отвагу», «За победу над Германией в Великой отечественной войне 1941-1945г». Демобилизован в 1946 году. Работал в колхозе «Оборона страны» заведующим свинофермой.

ДОГАДОВ Николай Ефимович, 1899 г.р. Родился в д. Ягодное. Призван в 1941 г. Рядовой.

ДОГАДОВА Татьяна Ивановна, 1924 г.р. Родилась в д. Ягодное. Была зенитчицей, имела награды.

ЕГОРОВ Алексей Иванович, родился в 1926 г. в д. Рословка. Призван в 1941 году. Младший сержант. Награждён медалью «За победу над Германией в Великой Отечественной войне» и другими. После войны работал в колхозе «Оборона страны».



ЕГОРОВ Иван Иванович, родился в деревне Рословка. Призван в 1940 году. Рядовой. Награждён медалью «За победу над Германией в Великой Отечественной войне 1941-1945гг» и другими. После войны работал колхозником.

ЕГОРОВ Иван Михайлович, 1909 г.р. Родился в д. Рословка. Призван в 1941 г. Сержант. Награжден «За взятие Кенигсберга». После войны работал плотником в колхозе.

ЕГОРОВ Петр Иванович,1908 г.р., Родился в д. Рословка. Призван в 1941 г. Рядовой. Служил сапёром. В 1945 году получил ранение в грудную клетку.



ЕРАХТИН Иван Алексеевич, 1912г.р., родился в с. Бортсурманы. Призван в 1941 г. Рядовой. Служил сапёром. После войны работал в колхозе. Умер в 1970.

ЕФРЕМОВ Федор Иванович, 1915 г.р., родился в деревне Ягодное. Призван в 1940 году. Воевал в составе стрелкового полка. Награждён медалями: «За победу над Германией», «За доблестный труд в Великой Отечественной войне 1941-45гг.» После войны работал колхозником.



ЗАЙЦЕВ Павел Иванович, 1912 г.р. Родился в с. Бортсурманы. Призван в 1944 г. Лейтенант.

ЗАХАРОВ Иван Васильевич, родился в 1913 г. в с. Бортсурманы. Призван в 1941 году. Рядовой. Награждён медалью «За победу над Германией в Великой Отечественной войне 1941-1945гг». После войны работал рядовым колхозником.



ЗАХАРОВ Михаил Александрович, 1927 г. Родился в с. Бортсурманы. Призван в 1944 г. Рядовой.



ЗАХАРОВ Михаил Васильевич, родился в с. Бортсурманы 12 августа 1920 года. Учился 4 года в Бортсурманской неполной средней школе. Младший сержант. Служил в 401-м отдельном зенитном артиллерийском дивизионе. Призван 28 октября 1940 года, в 1946 году служил в 2545 зенитном артиллерийском полку Забайкальского военного округа. Служил на Дальнем Востоке в зенитных войсках. Лечился в 110-м госпитале. Награжден медалями «За победу над Германией», «За победу над Японией». После войны работал в Курмышском МТС, в радиоузле. Затем работал механиком по трудоемким процессам. Михаил Васильевич имел 2-ю группу инвалидности по труду. 14 августа 1980 года ушел на пенсию по возрасту. Умер в 13.12.2010 года.



ИЛЬИН Сергей Дмитриевич, 1927г.р. Родился в д. Берёзовка. Призван в ноябре 1944 г. Рядовой. Демобилизовался в 1951. Умер в 1999 году, похоронен в с. Бортсурманы.

КАЛЕЕВ Николай Васильевич, родился в д. Ялма. Призван в 1941 году. Награждён орденом «Красной Звезды», медалью «За оборону Москвы». После войны работал рядовым колхозником.



КАЛЕЕВ Сергей Спиридонович, 1924 г.р., родился в д. Ялма. Призван в 1942 г. Рядовой. Награжден орденом «Славы III степени». Умер в 1975 г.



КАРПОВ Александр Александрович. Родился в д. Ягодное 1901 году. Ефрейтор. Имеет награды: медали «За отвагу», «30 лет Победы в ВОВ 1941-

1945г.г.», «За оборону Москвы», «За победу над Германией в ВОВ 1941-1945 г.г», «50 лет Вооруженным Силам СССР, «20лет Победы в ВОВ». В армию был призван в1941 году 25 августа. Служил в 886-ом артиллерийском Тернопольском краснознаменном полку. Освобождал города Житомир, Янполь, Тернополь, Злочев, Львов, Дембильцу, Краков. Демобилизован 25 Августа 1945 года. Умер в 1968 году.



КАРПОВ
Иван Петрович.
Родился в д. Ягодное в 1926 году. Старший лейтенант. Призван был в армию 4 ноября в 1943 года. Служил в артиллерийских войсках. Был демобилизован 5 ноября 1945 года. Умер в 1998 году. Работал художником-оформителем.



КАРПОВ
Леонид Александрович, 1926 г.р., родился в д. Ягодное. Призван в 1943 году. Артиллерист. Получил ранение. Награждён орденом «Отечественной войны 2-й степени», медалью «За победу над Германией в Великой Отечественной войне 1941-1945гг». После войны работал в колхозе бригадиром.



КАРПОВ
Михаил Петрович, родился в 1908 г. в деревне Ягодное. Призван в 1941 году. Рядовой. Награждён медалями «За отвагу» и «За победу над Германией в Великой Отечественной войне 1941-1945гг». После войны работал пчеловодом. Умер в 2004 году, похоронен в Зеленом Городе Нижегородской области.



КАРПОВ
Петр Иванович.
Родился в д.Ягодное в 1902 году. Старшина запаса. Имеет награды: «За взятие Кенигсберга», орден «Красной Звезды», «За отвагу», «За боевые заслуги», «30 лет Победы в ВОВ 1941-1945 г.г.», «50 лет Вооруженным Силам СССР», «20 лет Победы в ВОВ 1941-1945 г.г.». В армию был призван в 1943 году. Служил в 283 полку в хозяйственной части. Участвовал при взятии и освобождении городов Кенигсберга, Варшавы, Минска. Был демобилизован в 1945 году. Умер в 1988 году.



КИРИЛЛОВ
Петр Дмитриевич, 1902. Родился в с. Бортсурманы. Призван в 1941г. Рядовой. Умер в 1966.



КЛЯУЗОВ
Иван Петрович.
Родился в д. Ялма в 1917 году. Старшина. Награжден 13-ю орденами и медалями, среди них орден «Отечественной войны» и орден «Красной Звезды». В армию был призван в 1939 году, служил в танковых войсках в 1-й танковой армии, водителем Т-34. Его боевой путь включает города: Москву, Брянск, Кишинев, Краков, Львов, Прагу, Закарпатье. Участвовал в битве на Курской дуге. Дошел до Берлина. Участвовал при взятии Рейхстага. Награжден: орденом «Отечественной войны 1 и 2 степени», орденом «Красной Звёзды», медалями «За взятие Берлина», «За освобождение Варшавы», «За взятие Кенигсберга» и двумя медалями «За Отвагу». Был демобилизован в 1946 году. Умер в 1998 году.



КОЗЮЛЬКОВ
Иван Васильевич, 1905. Родился в д.Ягодное. Призван в 1942 году, рядовой. Награжден: Орденом Отечественной войны I степени и медалями «За отвагу», «За победу над Германией в Великой Отечественной войне 1941–1945 гг.»

КОЗЮЛЬКОВ Николай Егорович. Родился в д.Ягодное в 1906 году. Рядовой. В армию был призван 15 сентября 1941 года. Служил в стрелковой части. Награжден:

Орденом Отечественной войны II степени; медалью «За отвагу». Был ранен в голову. Демобилизован 10 сентября 1945 года. Умер в 1989 году.



КОЗЮЛЬКОВ Николай Иванович. Родился в д. Ягодное 22.04.1924 года. В армию был призван в октябре 1942 года. В ноябре принимал присягу. Был зачислен в зенитно-артиллерийский полк курсантом. После окончания полковой школы зачислен в запасной полк. Сформированный зенитно-артиллерийский полк в последствии стал 358-м гвардейским зенитным артиллерийским прикарпатским полком 1-й танковой армии 8-го гвардейского механизированного танкового корпуса. Михаил Иванович во время Великой Отечественной войны носил звание старшего сержанта. Участвовал в боях на Курско-Орловской дуге, освобождал города: Сумы, Киев, Винницу, Львов, дошел до Берлина, был ранен. Умер 07.09.1997.



КОЗЮЛЬКОВ Федор Алексеевич. Родился в д.Ягодное в 1921 году. Был призван в армию 7 января 1942 года. Во время Великой Отечественной войны носил звание рядового. Получил две награды «За отвагу». Служил в 19 стрелковой дивизии 190-го армейского минометного полка. Участвовал во взятии Харькова, Кировограда, Белгорода, Будапешта. Во время войны ранений не было. Был три раза контужен. В 1946 году был демобилизован. Умер в 1992 году.



КОНДРАТЬЕВ Александр Дмитриевич. Родился в с. Бортсурманы. Начал воевать под Москвой, был шофером. Воевал под Старой Руссой, затем на Ленинградском фронте. На своей автомашине во время блокады Ленинграда ездил по Ладожскому озеру по «дороге жизни», так тогда её называли. В Ленинград подвозил продукты, топливо, а обратно вывозил эвакуированных детей и стариков. В конце войны он дошел до города Кенигсберга. Потом был направлен на Дальний Восток и воевал с Японией. После окончания войны на Дальнем Востоке Александр Дмитриевич вернулся в свой родной колхоз. Работал шофером. Умер 2004 году.

КОНДРАТЬЕВ Иван Владимирович, 1909 г.р. Родился в с. Бортсурманы. Призван в 1941г. Сержант.



КОНДРАТЬЕВ Петр Васильевич, 1903, родился в с. Бортсурманы. Старший сержант. Участник боев Северо-Западного фронта, связист. Награжден: орденом Славы III степени, орденом «Красного знамени», медалью «За доблестный труд в Великой Отечественной войне 1941–1945 гг.», медалью «За победу над Германией». Умер в 1989 году.

КОНДРАТЬЕВ Федор Дмитриевич, 1910 г. Родился в с. Бортсурманы. Призван в 1943 г. Рядовой. Имеет награды медаль "За Отвагу", орден "Красной Звезды".



КОНЫЧЕВ Иван Николаевич, 1918 г. Родился в с. Бортсурманы. Призван в 1943 г. Сержант.



КОНЫЧЕВ Павел Николаевич. Родился в селе Бортсурманы 8 июня 1923 года. Имел образование 5 классов, на фронт его призвали в марте 1942 года. Служил в звании сержанта, во время службы был танкистом, командиром орудия. Номер его последней части 208-я танкосамоходная бригада. Воевал на Донском фронте, затем на Степном фронте, на втором Украинском фронте.

Имеет три ранения и контузию. Лечился в госпитале в Чехословакии. Награжден: медалями «За боевые заслуги», «За взятие Вены», «За победу над Германией», Орденом Отечественной войны и юбилейными медалями. Горел в 5 танках и выжил. После войны 6 лет работал в МТС Курмыша на молотилке, машиноведом. Затем работал плотником в колхозе «Оборона страны». В 1983 году ушел на заслуженный отдых. Умер 26.11. 2004 году.

КРЫЛОВ Александр Дмитриевич. Родился в селе Бортсурманы 1924 г. 5 сентября 1942 года его призвали в армию. Направили в город Кунцево, в школу младших командиров. Учили и готовили на фронт в качестве радиста. Окончил школу 1 артполка в мае 1943 года. Сформировали их в 1367 артполк. Отправили на фронт. Привезли на станцию Касторная, Курское направление, на Орловско-Курскую дугу. И с ходу в бой. Через некоторое время освободили Орел, Белгород. Форсировали Днепр, освобождая путь на Харьков, Полтаву, Бельцы. Участвовал в форсировании Днестра и выходе на государственную границу. За эти города и форсирование рек имелись благодарности от главнокомандующего Сталина. Второй Украинский степной фронт. Прошел Румынию, Венгрию, Чехословакию. Брали ряд городов, в том числе Будапешт. Бои закончились в Братиславе 26 мая 1945 года. Участвовал в войне против Японии. Умер 1978 году.

КРЫЛОВ Евгений Николаевич. Родился в с.Бортсурманы 18 сентября 1924 года. До войны закончил 9 классов. 12 июня 1942 года был призван на военную службу. Закончил полковую школу. Имел звание-ефрейтор. Участвовал в боях на Курской дуге в 170-й стрелковой дивизии (3-й пехотный батальон). Имел три ранения: первое - взрывной волной, второе - осколком в голову, третье - пулевое, тоже в голову. Награжден медалью «За Победу над Германией». После войны работал учителем в М- Майдане, Наватах, Рыхловке. В 1979 году ушел по инвалидности на пенсию. Умер в 2002 году.



КРЫЛОВ
Евгений Федорович, 1923 г. Родился в с. Бортсурманы. Призван в 1942 г. Старший лейтенант. Награжден: орденом «Красной Звезды», орденом «Отечественной войны I степени», орденом «Отечественной войны II степени», медалью «За победу над Германией», медалью «За взятие Кенигсберга».

КРЫЛОВ Сергей Георгиевич, 1914 г.р. Родился в с. Бортсурманы. Призван в 1941г. Рядовой. Служил на Тихоокеанском флоте. Награжден медалью «За победу над Японией».



КРЫЛОВ
Сергей Иванович, 1921г.р. Родился в с. Бортсурманы. Призван в 1940 г. Старший лейтенант. В 1942-43 гг. служил командиром артбатареи в Московском округе. Затем воевал помощником начальника штаба 1865-го зенитно-артиллерийского полка. Награжден медалью «За боевые заслуги». После войны продолжил военную службу до 1963 года в звании майора. После увольнения из армии работал на Горьковском автозаводе в кузнечно-прессовочном производстве. Умер в 1999 году.



КРЫЛОВ
Николай Порфирьевич. Родился в селе Бортсурманы 2 августа 1923 года. После окончания Бортсурманской средней школы 18 летним юношей он был призван в армию в мае 1942 года. В звании старшего сержанта он командовал взводом связи на втором Белорусском фронте в 21-ой гвардейской стрелковой дивизии. В бою за деревню Сдурино, недалеко от города Великие Луки, он был ранен. Лечился в госпитале в г. Крылове после госпиталя был отправлен на фронт. Закончил войну на реке Эльбе. Где наши войска встретились с американцами. После войны еще один год служил в Германии. Награжден: орденами «Красной Звезды» и «Отечественной войны I степени», медалями: «За отвагу», «За взятие Кенигсберга», «За Победу», и другими наградами, как участник войны. В родное село вернулся в 1946 году и стал работать в колхозе, восемь лет работал бригадиром полеводческой бригады. Тридцать лет на молочно- товарной ферме, оператором, учетчиком. В 1983 году ушел на пенсию по возрасту. Умер 12. 08.1995 года.



КРЫЛОВ Порфирий Федорович, 1898 г.р. Родился в селе Бортсурманы. Призван в 1941 г. Санитар медицинской службы. Награжден медалью «За боевые заслуги», орденом «Красной Звезды».



КРЫЛОВ Фёдор Иванович, 1909 г.р. Родился в с. Бортсурманы. Призван в 1943 г. Работал животноводом в колхозе. Умер 30.08.1978г.



КРЫЛОВА Александра Алексеевна (Панина), родилась в с. Бортсурманы. Призвана в 1942 году. Разведчица. Награждена медалью «За победу над Германией в Великой Отечественной войне 1941-1945гг». После войны работала в колхозе.

КУЗНЕЦОВ Василий Семенович, 1910 г.р. Родился в д.Ягодное. Призван в 1941 г. Тяжело ранен в 1942 г.- уволен в запас.

КУЗНЕЦОВ Виктор Александрович, 1916 г.р. Родился в д. Ягодное. Призван в 1941 г. Служил шофёром полуторки.

КУЗНЕЦОВ Виктор Иванович. Родился в д. Ягодное 26.09.1916 года. Был призван в 1937 году в армию. Во время ВОВ носил звание рядового. Был шофером. Получил медаль «За победу». Был демобилизован в 1946 году.Умер 5.08.1999 году.



КУЗНЕЦОВ Иван Ильич. Родился д.Ягодное в 1909 году. В армию был призван в 1941 году. Награжден: орденом «Красного знамени» за форсирование реки Одер, медалями «За отвагу», «За освобождение Варшавы», «За победу над Германией в ВОВ 1941-1945 гг.». Был демобилизован в 1945 году. После войны работал бригадиром в колхозе. Умер в 2000 г.

КУЗНЕЦОВ Николай Петрович, 1921 г.р. Родился в д. Ялма. Участник Великой Отечественной войны с 1942 года. Награжден: орденом «Красной Звезды», медалью «За победу над Германией». Умер в 1969 году.

КУЗНЕЦОВ Петр Петрович, 1915 г.р. Родился в д. Ялма. Призван в 1941г. Служил ездовым в артиллерии. С 06.09.41 г. по 12.07.42 г. находился в финском плену. Был ранен. Уволен в запас в 1942г.

КУЛИКОВ Александр Егорович. Родился д.Ягодное в 1906 году. Рядовой.Награжден: «60 лет Вооруженным Силам СССР», «30 лет победы в ВОВ 1941-1945 г.г», «50 лет Вооруженным Силам СССР», «20 лет победы ВОВ 1941-1945 г.г». В армию был призван 20 сентября 1941 года. Служил в пехоте. Участвовал при снятии блокады города Ленинграда, был ранен. Демобилизован в 1943 году. Умер в 1992 году.



КУЛИКОВ Василий Александрович, 1925 г.р. Родился в д.Ягодное. Призван в 1943 г. Служил сапёром. Награжден медалью «За Победу над Японией».

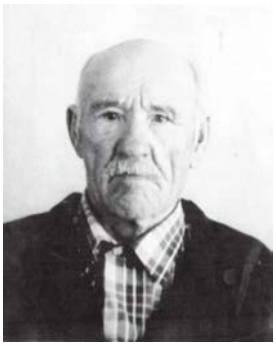

КУЛИКОВ Дмитрий Егорович, родился в д.Ягодное 29.02.1897 года. Прожил долгую жизнь, участвовал в трех войнах: гражданской, (призван 1919 года), Финской и Великой Отечественной войне. На войну 1941-1945 г.г. призван в 1942 году. Сержант, служил в пехоте. Получил ранение в плечо. Имеет орден «Славы III степени» и другие награды. Работал бригадиром в колхозе. Умер 22.05.1982 года.

КУЛИКОВ Николай Васильевич. Родился в д.Ягодное в 1904 году. Воевал с 1941 года до августа 1945 года. Рядовой. Во время Великой Отечественной войны служил

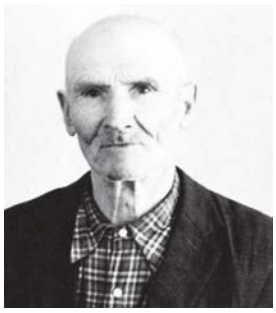

в пехоте, затем в инженерном батальоне. В начале войны был на Западном фронте в стрелковой роте. Первый бой- Серебряные пруды (за Рязанью, потом Шахты). Выйдя из окружения (Дубно) в село Холопье, попал в саперную часть. На передовой линии минировали нейтральную зону для того, чтобы враг не мог пройти. Все это делали по ночам. Был ранен, 7 месяцев лежал в госпитале. Умер 06.10.1996 года.

КУЛИКОВ Николай Николаевич, 1916. Родился д.Ягодное. Призван 23 июня 1941г. в 1255 противотанковый артполк, шофёр. В 1943г. - командир отделения шоферов 18 мотострелковой бригады. Уволен в запас в 1948 г.



КУЛИКОВ Петр Николаевич, родился в д. Ягодное 1908 года. На фронте с начала войны. Был политруком. Дошёл с боями до Берлина. Был контужен и тяжело ранен в 1945 году. Умер в 1983 году.



ЛАПИН Алексей Федорович, 1922 г. Родился в с. Бортсурманы. Призван в декабре 1941 г. в 752 стрелковый полк минометчиком. Старшина. В сентябре 1942 г. переведён в 28 мотострелковый полк командиром миномета. Демобилизован в 1946 г. Награжден: медалью «За отвагу», орденом «Красной Звезды», орденом «Отечественной войны II степени», медалью «За взятие Кенигсберга», медалью «За победу над Германией в Великой Отечественной войне 1941–1945 гг.»



ЛАПШОВ Борис Николаевич. Родился в д. Ягодное 14 сентября 1923 года. Закончил 9 классов Бортсурманской средней школы. Из 10 класса школы 12 сентября 1941 года ушел добровольно на фронт. Служил в 18-том лыжном батальоне 56 бригады. Батальон был направлен на оборону Москвы. 20 декабря 1941 года был ранен под г. Волоколамском. После лечения был направлен в развед. школу в городе Кунцево. Затем был направлен на центральный фронт 137-ю развед. группу. 20 августа 1943 года был тяжело ранен. Вторично ранен на Орловско-Курской дуге. Учился в городе Орске Челябинской области, демобилизован по ранению 19 декабря 1943 года. За боевые заслуги он был награжден орденами «Красной Звезды», «Отечественной войны I степени», медалями: «За боевые заслуги», «За победу над Германией». Послевоенный период работал на водном транспорте с 1944 г. по 1990 г. 11 ноября 1990 года ушел на заслуженный отдых. Был награжден медалью за «Доблестный труд». Умер в 2005 году.

ЛИСИН Василий Иванович, 1906 г.р. Родился в с. Бортсурманы. Красноармеец. Ушел на фронт 02.07.1941 г. Боевой путь начал в 4 запасной стрелковой бригаде, потом 353 запасной стрелковый полк, затем служба в 200 стрелковом полку 2 стрелковой дивизии Волховского фронта. Получил тяжелое ранение 6.06.1943 г. и попал в госпиталь номер 3160 г. Халтурин (ныне г. Орлов). 11 сентября 1943 г. был комиссован. Продолжил работать в колхозе бригадиром, потом завхозом. Имеет награды: медаль «За боевые заслуги», медаль «За победу над Германией». Умер в 1969.



ЛИСИН Дмитрий Иванович, 1914 г.р. Родился в с. Бортсурманы. Рядовой. Призван в 1941 г. Боевой путь начал в составе 91 запасного полка Московского военного округа, потом 1004 пушечный артиллерийский полк. После войны работал в колхозе водителем, плотником. Награжден орденом «Отечественной войны I степени». Умер в 1991.



ЛИСИН Николай Кириллович, 1926 г.р. Родился в с. Бортсурманы. Ефрейтор. Призван в 1943 г. Награжден: медалями «За отвагу», «За боевые заслуги», «За победу над Германией».



ЛИСИН Сергей Дмитриевич, 1907 г.р. Родился в с. Бортсурманы. Гвардии сержант. Призван в 1943 г. Награжден: орденом «Славы II степени», орденов «Славы III степени», медалью «За победу над Германией в Великой Отечественной войне 1941–1945 гг.». После войны работал в колхозе до пенсии.

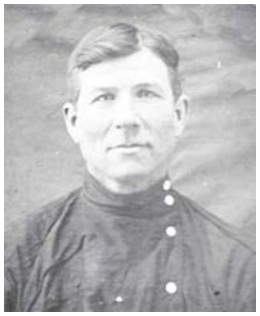

ЛУКЬЯНОВ Александр Иванович. Родился в д. Ялма в 1900 году. Участник двух войн. Зачислен в отдельный гаубичный дивизион, наводчик. С 10 сентября 1941 года по 1943 год - 113-й стрелковый полк, минометчик. С 10 января 1943 года по 28 июля 1945 года - 113 - й стрелковый полк – командир миномета. Начал свой боевой путь от Москвы и дошел до Берлина. Имеет 13 благодарностей за отличные боевые действия, за взятие и освобождение городов.

Демобилизован 31 июля 1945 года. Награжден: орденом «Славы 3 степени» – 1944 год, медалями «За оборону Москвы», «За боевые заслуги- 1942 год», «За отвагу» 1943 год, «За Победу над Германией в ВОВ 1941-1945 гг.». Был тяжело ранен в спину 12 февраля 1942 года. Умер в 1987 году.

ЛУКЬЯНОВ Александр Павлович. Родился в д. Ялма 1906 г. Рядовой. В армию был призван 1942 году. Служил в кавалерии. Был демобилизован в 1945 году. Награжден: юбилейными медалями «30 лет Победы в ВОВ 1941-1945 гг.», «50 лет Вооруженным Силам СССР», «20 лет Победы». Умер в 1997 году.



ЛУКЬЯНОВ Николай Александрович, 1924 г.р., родился в д. Ялма. Рядовой. Призван в 1943 году. Награждён орденом «Отечественной войны II степени». После войны жил и работал в г. Горьком. Умер 8 ноября 1989 года.

МАРИНИН Петр Васильевич, 1918 г.р. Родился в д. Ягодное. Призван в 1941 г. В июне 1941 был контужен и попал в немецкий плен. Освобождён частями рабоче-крестьянской Красной армии в мае 1945 г. Продолжил службу в 173 стрелковом полку. Демобилизован в 1946 г.

МАСЛОВ Александр Дмитриевич, 1923г.р. Родился д. Ягодное. Призван в апреле 1942 г. Служил рядовым 769 стрелкового полка. В июне 1942 г. был контужен и попал в немецкий плен. Освобождён частями рабоче-крестьянской Красной армии в апреле 1945 г. Продолжил службу в 769 стрелковом полку. Демобилизован в 1947г.

МАСЛОВ Николай Александрович, 1911 г.р. Родился в д. Ягодное. Призван в 1941 г. Старшина артиллерист. Награждён медалью «За Отвагу». Был неоднократно ранен.

МАСЛОВ Николай Дмитриевич, 1910 г.р. Родился в д. Ягодное. Призван в 1942 г. Рядовой.

МАТВЕЕВ Анатолий Иванович, 1925г.р. Родился в с. Бортсурманы. Призван в 1943 г. Рядовой.

МЕЛЬНИКОВ Александр Александрович, 1909 г.р. Родился в с. Бортсурманы. Призван в 1941 г. Рядовой зенитчик. После войны работал в сапожной мастерской. Умер в 1979.



МЕЛЬНИКОВ Виктор Дмитриевич, родился в 1924 г. в с. Бортсурманы. Призван в 1942 году. В 1952 г. участвовал в китайско-советском пограничном конфликте, там было присвоено звание старший сержант, связист. Награждён орденом Польской республики, медалями «За отвагу», «За взятие Варшавы», «За взятие Берлина, «За боевые заслуги. После войны работал заведующим клубом. Умер в 2004 году.



МЕЛЬНИКОВ Иван Александрович, 1904 г.р. Родился в с. Бортсурманы. Призван в 1941 г. Служил в поезде. Получил ранение осколком снаряда при обстреле поезда и контузию. Был комиссован. Хромал всю оставшуюся жизнь. Но домой не поехал. Отправили его в Нарофо-

минск Московской области, он занимался столярными работами для нужд фронта. После войны работал обувщиком. Умер в 1994 году.



МЕЛЬНИКОВ Иван Ильич, родился в 1925 г. в селе Бортсурманы. Призван в 1943 году. Командовал взводом противотанковых ружей, был командиром стрелковой роты. Награждён медалью «За победу над Германией в Великой Отечественной войне 1941-1945гг»Звания капитан, майор, подполковник присвоены в запасе. После войны работал учителем в школе. Умер в 2002 году, похоронен в с.Бортсурманы.



МЕЛЬНИКОВ Илья Дмитриевич, родился в 1903 г.в селе Бортсурманы. Призван на фронт в 1942 году. Служил в артиллерийских войсках. Участвовал при освобождении городов: Одесса, Варшава, Тула, Николаева, Люблина, Берлина. Форсировал реки: Дон, Днепр, Днестр, северный Донецк, Одер. В 1944 году ему было присвоено звание сержанта. Имел награды: две медали «За отвагу», два ордена «Славы II и III степени», медаль «За взятие Берлина». 20 августа 1945 года был демобилизован. Умер в 1990 году.

МЕЛЬНИКОВ Иван Сергеевич, 1911г.р. Родился в с. Бортсурманы. В советской армии с 1933 года. Старшина Завпродснаб. С 29 августа 1941г. по март 1945г. находился в немецком плену. После освобождения частями рабоче-крестьянской Красной армии продолжил военную службу до 1946 года.

МЕЧЕНОВ Аркадий Александрович, 1908 г.р. Родился д. Ялма. Призван в 1941 г. служил в 1768 артиллерийском полку, в 232 отдельном зенитном артиллерийском дивизионе. Рядовой.



МЕЧЕНОВ Василий Артемьевич, 01.01.1919, родился в д. Ялма Курмышского уезда. Призван 25.05.1942, Курмышским РВК, Курмышский р-н, Горьковская обл. Воевал в составе: 134 стрелковой дивизии, красноармеец. Получил ранение 23.04.1943г., госпиталь ЭГ 2933, Московская обл., Ликино-Дулево. После войны работал конюхом в д. Ялма. Умер 13.10.1984. Похоронен на кладбище с. Бортсурманы Нижегородской обл.



МЕЧЕНОВ Евстафий Александрович, 1915 г.р. Родился в д. Ялма. Призван в 1942 г. Старший лейтенант. Награжден: медалями «За освобождение Праги», «За победу над Германией в Великой Отечественной войне 1941–1945 гг.», орденом «Отечественной войны I степени».



МЕЧЕНОВ Иван Иванович, 1927г.р. Родился в д. Ялма. Призван в 1944 г. Инженер-майор.



МЕЧЕНОВ Михаил Артемьевич. Родился в д.Ялма в 1906 году. Взят на войну по первой мобилизации – 24 июня 1941 года. Медвежьегорск- Карело-Финский фронт, в пехоту. 9 июля- первое боевое крещение. Был ранен в бою-выбыл оттуда. В марте 1942 года комиссовали. Вторично взят 7 ноября 1942 года на фронт. Привезли в Малоярославец под Москвой. Организовалась 15-я мотострелковая бригада НКВД. Освобождал Старую Руссу. Эта бригада была награждена Красным знаменем. Был всегда в охране знамени и документов штаба. Дивизия отбивала жителей, которых угоняли в Германию. Под Витебском находились долго, затем дивизию перебросили за Великие Луки. После этого направили в г. Немал, где она соединилась с партизанами, оказались в окружении. Участвовал в прорыве блокады Ленинграда, потом вышли к Риге. Прошли Прибалтику. В 1944 году в ноябре дивизию перегруппировали в Польшу. 10 фев-

раля подъехали к Кенигсбергу, в двух метрах от Михаила Артемьевича разорвался снаряд, и его ранило в правую руку. Отправили в сан. роту. Вернулся домой в 1946 году. Награжден: медалями «За отвагу», «За победу над Германией». Инвалид войны. Умер 26.02 1989 года.

МЕЧЕНОВ Николай Федорович, родился в д. Ялма 15 апреля 1908 года. Был призван в армию 8 июля 1941 года, носил звание рядового. Во время Великой Отечественной войны служил в артиллерии, участвовал в освобождении г. Гатчины, г.Ленинграда, где был ранен и эвакуирован в Кунгур. Умер 16.07.1985 года.



МЕЧЕНОВ Сергей Артемьевич, 1921 г.р. Родился в д.Ялма. В 1937 году окончил Бортсурманскую неполную среднюю школу. В 1938 году окончил ФЗУ в г. Горьком. В 1939 году окончил аэроклуб, а в 1940 году — вечернюю среднюю школу без отрыва от производства. В 1940 году поступил учиться в авиационное училище. Летом 21 июня 1941 года, в субботу, закончил учебу, а 22 июня, в воскресенье, началась война. За время войны выполнил 69 успешных вылетов на бомбардировку вражеских объектов в глубоком тылу и на переднем крае. 6 мая 1943 года бомбили железнодорожную станцию Ельня. Его самолет был подбит и за¬горелся, дотянув до своей территории, поса¬дил самолет в болото. Экипаж остался жив и невредим. 14 сентября 1943 года бомбили аэродром Боровское, что южнее Смоленска на 40 км. Самолет командира звена лейтенанта Жаркова подбила зенитка. Сергей Артемьевич пошел его прикрывать и, сопроводив до своей территории отразил атаки фашистских истребителей. Экипаж остался жив, произведя посадку на поле Его самолет подожгли, штурмана убило в воздухе, а Сергей Артемьевич и стрелок-радист покинули самолет, спустившись на парашютах. Он получил два ранения и ожоги лица и рук. В послевоенное время участвовал в подавлении мятежа ГДР в 1953 году и в 1956 году — в Венгрии. Закончил курсы командиров полков 1956 году и курсы командиров дивизий по академической программе в 1960 году. Последние должности: командир полка и начальник командного пункта авиации округа. Прослужив в рядах Советской Армии 36 лет, имеет выслугу 50 лет, налетал на реактивных и поршневых самолетах и вертолетах 4000 часов.



МИГУНОВ Михаил Александрович, 1922 г.р. Родился в с. Бортсурманы. Призван в 1941 г. Рядовой.

МИГУНОВ Николай Дмитриевич 1918 г. Родился в с. Бортсурманы. Призван в 1941 г. Ефрейтор. Награжден: орден «Отечественной войны II степени», медаль «За отвагу», орден «Красной Звезды», медаль «За победу над Германией».

МИГУНОВ Петр Иванович, 1914 г.р. Родился в с. Бортсурманы. Призван в 1941 г. Рядовой. Сапёр.



МИГУНОВА Мария Николаевна, 1922. Родилась в с. Бортсурманы. Инженер-лейтенант.



МИГУНОВА Надежда Александровна, родилась в 1923 г. в с. Бортсурманы. Призвана в 1943 году. Воевала зенитчицей. Награждена медалью «За победу над Германией в Великой Отечественной войне 1941-1945гг».

МИТРОФАНОВ Александр Егорович, 1911 г.р. Родился в д.Ягодное. Призван в 1941 г. Рядовой. Был тяжело ранен в левую руку и уволен по ранению в 1942 г. После войны работал в колхозе.

МИТРОФАНОВ Василий Николаевич, 1926 г.р. Родился в д.Ягодное. Призван в 1943 г. Рядовой. Тяжело ранен и уволен по ранению в феврале 1944 года.



МИТРОФАНОВ Иван Иванович, родился в 1922 г. в д. Рословка. Призван в 1941 году. Старший сержант. Награждён: орденами «Отечественной войны 2-й степени», «Славы 3-й степе-

ни», медалью «За боевые заслуги».

МОЛГАЧЕВ Николай Иванович, родился в 1921 г. в селе Бортсурманы. Призван в 1941 году. Воевал в воздушных силах Краснознаменного Балтийского фронта. Первый корпус молодого краснофлотца проходил в Эстонской ССР в г. Таллине - 3 месяца. В апреле назначили в школу командиров в г. Ораниенбаум. С 24 июня1941 г. был призван на фронт. В Финляндии принял бой. Далее воевал в особом истребительном батальоне – морской пехоты. В этих боях его контузило и ранило. Попал в плен. Находился в плену в Финляндии до 1944 года. После войны работал плотником.



МОЛГАЧЕВ Павел Иванович, 1916 г.р. Родился в с. Бортсурманы. Призван в 1941 г. Младший сержант. Воевал в 1 бригаде морской пехоты КБФ. Участвовал в обороне Ленинграда.

МОЛЬКОВ Павел (Пантелеймон) Дмитриевич, 1925 г.р. Родился в д. Ягодное. В армию был призван 5 января 1943 года. Военное звание-рядовой. Демобилизован 19 марта 1947 года. Умер в 1982 году.

МОЛЬКОВ Петр Дмитриевич, 1909 г.р. Родился в д.Ягодное. Призван в 1941 г. Рядовой. Шофёр полуторки. Награждён медалями «За отвагу», «За боевые заслуги».



МУРАВЬЕВ Дмитрий Федорович, 1914 г.р. Родился в с. Ильина Гора. В 1941 году был взят в Советскую Армию. Окончил школу офицеров. Ему было присвоено звание младшего лейтенанта. Далее служил командиром ПФС. Затем его часть была направлена в Монгольскую народную республику, где прослужил до 1946 года. Был демобилизован, вернулся в с. Бортсурманы. Умер в 1987 году.



НЕБАСОВ Алексей Фёдорович, 1909 г.р. Снайпер 457 стрелкового полка. После войны работал начальником пожарной охраны и заведовал избой-читальней. Награжден: медалью «За боевые заслуги», медалью «За победу над Германией». Умер в 1984г. Похоронен в селе Бортсурманы.

НЕБАСОВ Иван Иванович, 1908 г.р. Родился в с. Бортсурманы. Призван в 1941 г. Ефрейтор. Награждён медалью «За отвагу».



НЕБАСОВ Илья Иванович. Родился в селе Бортсурманы в 1900 г. Старшина. Участник гражданской войны с 1919-1922 гг. Участник Великой Отечественной войны с 1941-1945 года. Участник битвы под Москвой, битвы под Курском, в Одессе. Награжден двумя орденами «Красной Звезды», медалями «За отвагу», «За оборону Москвы», «За победу над Германией». Имеет одно ранение. Умер в 1998 году.

НИКОЛАЕВ Николай Иванович, 1916 г.р. Родился д. Рословка. Участник войны с Финляндией с 30.11.1939г. по май 1940 г.

НОВИЧКОВ Александр Алексеевич, 1913 г.р. Родился д. Рословка. Призван в 1941 г. Старший сержант. Воевал в 349, 240, 320 стрелковых полках, 349 отдельном линейном батальоне связи помощником командира взвода. Тяжело ранен в спину 16.01.1944 г. Награждён медалью «За Отвагу».



НОСКОВ Александр Владимирович, 1912 г.р. Родился в д. Козловка. Призван в 1941 г. Рядовой.



НОСКОВ Владимир Владимирович. Родился в д. Козловка в 22 мая 1910 году. Рядовой, был сапером. Воевал в 134-й дивизии, 629-м полку. Награжден: орден «Красной Звезды», медаль «За отвагу», «За боевые заслуги».

НОСКОВ Иван Семенович. Родился в д. Козловка 04 июля 1912 г. Воевал с 1941 года по 1945 год на Первом Прибалтийском фронте в 10-й Красногвардейской танковой



бригаде. Служил в саперном взводе, расчищали проходы для танков. Дважды ранен. Тяжелое ранение – март 1942 года, легкое-февраль 1943 год. Был в Прибалтике, в Восточной Пруссии. Домой вернулся 1945 году.

НОСКОВ Николай Владимирович, 1908 г.р. родился в д. Козловка. Призван в 1941 г. Сержант. Награжден: орденом «Красной Звезды», медалями «За Боевые заслуги», «За Оборону Ленинграда».

ОСИПОВ Александр Иванович, родился в д. Ягодное 1920 году. Стрелок. Награжден: медалями «За победу в ВОВ 1941-1945 гг.», «50 лет Вооруженным Силам СССР». В армию был призван в 1940 году, служил в 335 стрелковом полку. Освобождал города Новгород, Житомир, Сумы. Умер в 1996 году.

ОСИПОВ Иван Александрович 1920 г.р. Родился д.Ягодное. Призван в 1940 г. Ефрейтор.



ОСИПОВ
Михаил Александрович. Родился в д. Ягодное в 1923. В армию призван 1942 году. Принял первое боевое крещение в Сталинграде, затем Курская дуга, форсировал Днепр. Рядовой. Награжден: орденом «Славы II степени». Служил пулеметчиком в мотострелковом батальоне. Участвовал в боях за Сталинград, Курскую дугу, Украину, при взятии Черкасска. Демобилизован в 1944 году. Умер в 2009 году.



ПАВЛОВ
Александр Николаевич, 1898 г.р. Рядовой. В ноябре 1943 г. в составе группы разведчиков попал в окружение. Считался пропавшим без вести. После войны работал в колхозе.



ПАВЛОВ
Иван Николаевич, 1895 г.р. Родился в с. Бортсурманы. Призван в июле 1942 г. Рядовой.



ПАВЛОВ
Сергей Иванович, 1920 г.р. Родился в с. Бортсурманы. Призван в 1940 г. Рядовой.



ПАНИН
Анатолий Иванович, 1924 г.р. Родился в д.Ягодное. Призван в июле 1942г. Разведчик зенитной артиллерии. Уволен в запас 9 февраля 1947 г.

ПАНИН Василий Владимирович, 1926 г. Родился д.Ягодное. Призван в 1944 г. Рядовой. Демобилизован в 1950 году.



ПАНИН
Иван Иванович, 1917 г.р. Родился в д.Ягодное. Призван в 1941 г. Рядовой.



ПАНИН
Максим Иванович, родился 02 июля 1913 года в д.Ягодное. В армию был призван 25 августа 1941 года. Военное звание - рядовой. Служил в стрелковой роте. Участвовал в освобождении: Белгорода и многих других городов. Был ранен в левую руку, после ранения служил в г. Горьком. В мирное время получил три награды. В 1945 году был демобилизован. Умер 8.09.1990 году.

ПАНИН Петр Васильевич, 1912 г.р. Родился в д.Ягодное. Призван в 1941 г. Рядовой. Награжден медалью «За победу над Германией».

ПАНИН Федор Михайлович, 1918 г.р. Родился в д.Ягодное. Призван в 1940 г. Сержант. Награжден медалью «За победу над Германией».

ПАНЯШИН Николай Васильевич, 1910 г.р. Родился в д.Ягодное. Призван в 1943

г. Рядовой. Воевал в составе 1318 особого противотанкового полка. 01 августа 1943 года получил тяжелое ранение в левое предплечье. С декабря 1943 г. в 145 запасном стрелковом полку. Уволен по болезни в январе 1944 г.

ПАНЯШИН Николай Егорович, 1910 г.р. Родился в д.Ягодное. Призван в 1941 г. Рядовой. Награжден медалью «За победу над Германией». 19 августа 1941 г. получил тяжелое ранение в левую руку. Уволен в запас по ранению в декабре 1941 г.



ПЕТРУШИН Иван Петрович, 1898 г.р. Родился в д.Козловка. Призван в 1941 г. Рядовой. Воевал и был контужен под Ленинградом. Уволен по болезни в августе 1944 г. Умер 30 июня 1970 года.

ПРОНИН Дмитрий Александрович, 1893 г.р. Призван в 1941 г. Родился д. Козловка. До войны работал на заводе. Призван был из г. Горького, т.к. семья на тот момент жила там. Был определен на военный завод № 215 из-за больных ног. Это единственный завод в годы Великой Отечественной войны, где изготавливали приборы для нужд ВМФ. После войны семья вернулась в Козловку. Работал кузнецом в колхозе. Умер в 1953 г.



ПРОНИН Егор Александрович, 1907 г.р. Родился в д.Козловка. Призван в 1941 г. Рядовой. После войны 7 лет был председателем колхоза «Красная Горка №2» в Козловке. Затем работал на лесопильном заводе. Погиб трагически 9 января 1964 г.

ПРОНИН Николай Дмитриевич, 1921 г.р. Родился в д.Козловка. Призван в 1941 г. Старший сержант.

ПРОНИН Николай Тимофеевич 1904 г.р. Родился в д. Козловка. Призван в 1941 г. Рядовой.



ПРОНИН Петр Дмитриевич, 1921г.р. Родился в д.Козловка. Призван в 1944г. рядовой.



ПЧЁЛКИН Николай Иванович, 1905 г.р. Родился в д.Рословка. Призван в 1943 г. Служил в авиации. Рядовой. Награжден медалью «За боевые заслуги». После войны работал в колхозе «Оборона Страны». Умер в 1964 г.

РОГАЧЕВ Владимир Иванович, 1924 г.р. Родился в д.Ялма. Призван в 1942 г. Рядовой. Награжден: орденом «Красной Звезды», орденом «Славы III степени».



РОГАЧЕВ Иван Алексеевич, 1906 г.р. Родился в д. Ялма. Призван в 1941 г. Рядовой. Награды: две медали «За боевые заслуги», «За победу над Германией». Освобождал город Орёл и многие другие города.

РОГАЧЕВ Иван Власович 1902 г.р. Родился в д.Ялма. Призван в 1942 г. Младший сержант. Награжден: медалью «За боевые заслуги», медалью «За победу над Германией в Великой Отечественной войне 1941–1945 гг.».

РОГАЧЕВ Михаил Иванович 1926 г.р. Родился в д.Ялма. Призван в 1943 г. Ефрейтор, служил связистом. Награжден: медалью «За боевые заслуги», медалью «За отвагу», медалью «За победу над Германией в Великой Отечественной войне 1941–1945 гг.», медалью «За взятие Кенигсберга», медаль «За победу над Японией».



САЛТАГАНОВ Михаил Васильевич, 1909 г.р. Родился в с. Бортсурманы. Призван в июле 1941г. Младший лейтенант. Командир миномётного взвода. Получил тяжелое ранение в голову в октябре 1944 г. и попал в плен. Освобождён из плена в марте 1945 г. После войны работал в райпо. Награждён орденом «Красной звезды» и медалью «За победу над Германией».

СЕМЁНОВ Василий Ефимович, 1909 г.р. Родился в д. Козловка. Призван в 1942 г. Рядовой. 12 февраля 1944 г. тяжело ранен в левую руку. Уволен по ранению.



СЕМЁНОВ
Дмитрий Яковлевич,
родился в 1914 г. в д. Козловка. Призван в ряды Красной Армии 28 августа 1941 года. Служил в части 12 03 стрелковой бригады, 30-я бригада, 3-я саперная рота. После войны работал в колхозе бригадиром. Умер 20 января 1964 года.



СЕМЕНОВ
Иван Иванович.
Родился 26 ноября 1914 г. в д. Козловка. Старший сержант. С июля 1941 года призван в армию, в строительную организацию, которая выполняла работы эвакуированных заводов. В феврале 1943 года, получив военную специальность наводчика-танков был отправлен на фронт военным комиссариатом г.Барнаула Алтайского края. Служил в 502 истребительно-танковом (самоходно-артиллерийском) полку на 2 Украинском фронте. Во время боя за г.Черкасы был ранен и его отправлен за Днепр, в санбат, где ему сделали операцию, затем в госпиталь г.Харькова. После госпиталя Семенов И.И. снова попал на фронт в артиллерийский самоходный полк 169, 34-ой отдельной бригады, где и воевал до мая 1945 года. Войну он закончил в Праге. Был награжден: орденом «Красной звезды»; 2-мя медалями «За отвагу», медалью «За взятие Будапешта», юбилейными медалями.
Старший сержант Семенов И.И. был отмечен благодарностями товарища И.В. Сталина за отличные боевые действия при освобождении городов: Борно, Братислава, Годонин, Бруг, Бановце, Трнава, Глаговец, Сенец, Комарно, Новы Замки, Комъятице, Врабле, Шураны и другие. Семенов И.И. был демобилизован в ноябре 1945 года. Вместе с женой Анной Кирилловной воспитал 7-ых детей.

Работал слесарем в Управлении Водоснабжения, затем на заводе «Аппаратуры связи им. Попова». За работу получил огромное количество грамот. Участвовал в общественной жизни г. Горького. Умер 24.07.1982 г.



СЕМЕНОВ
Николай Дмитриевич,
1908 г.р. Родился в д. Козловка. Призван в 1942 г.Рядовой. Сапёр.

СЕМЕНОВ Петр Иванович, 1926 г.р. Родился в д. Козловка. Призван в 1943 г. Рядовой. 21 января 1944 г., получил тяжелое ранение. Уволен по ранению.

СИНИЦЫН Иван Васильевич 1913 г. родился в д. Ялма. Призван в 1942 г. Рядовой. Награждён орденом «Красной Звезды».



СИНИЦЫН
Иван Миронович,
родился в д. Ялма в 1897 году. Призван в 1942 г. Рядовой. Артиллерист. Награжден: орденом «Славы III степени», медалями «За отвагу», «За победу над Германией». Умер 24.03 1981 году.



СИНИЦЫН
Иван Михайлович,
1901г.р. родился в д. Ялма. Призван в 1941г. Матрос.

СИНИЦЫН Николай Петрович, 1906 г.р. Родился в д. Ялма. Призван в 1941г. Рядовой.



СИНИЦЫН
Павел Васильевич.
Родился в д. Ялма. Рядовой. Награжден: орденом «Славы 3 степени», медалью «За победу над Германией». В армию был призван в апреле 1942 года. служил в пехотных войсках. Участвовал при взятии городов Белый, Полтава. Был ранен под Полтавой (Украинский фронт). Демобилизован по ранению в марте 1944 года. Умер в 1997 году.

СИНИЦЫН Федор Васильевич, 1908 г.р. Родился в д. Ялма. Призван в 1941г. Рядовой.



СИЯНОВ Александр Николаевич, 1923 г.р. Родился в селе Бортсурманы. Призван в 1941 г. Лейтенант. Награждён орденом «Красной Звезды». Умер 30.12.1996.

СИЯНОВ Михаил Иванович 1926 г.р. Родился в с. Бортсурманы. Призван в 1945г. Рядовой. Демобилизован в 1950 г.



СИЯНОВ Николай Иванович, родился в селе Бортсурманы 4 мая 1925 года. В армию призван 13 апреля 1943 года. Рядовой. Награжден: медалями «За отвагу», «За взятие Кенигсберга», орденом «Отечественной войны II степени». Закончил войну в Польше. Демобилизован в августе 1946 года. На третий день возвращения стал работать в колхозе. В 1953 году уехал на строительство Кстовского нефтеперерабатывающего завода, там приобрел специальность каменщика. Вернулся в 1957 году. И стал работать в колхозе в строительной бригаде. Получал много благодарностей. На пенсию ушел по возрасту в 1985 году. Умер в 2007 году.

СИЯНОВ Федор Павлович, 1910 г.р. Родился в селе Бортсурманы. Призван в 1941г. Рядовой.



СИЯНОВА Анна Васильевна, родилась в с. Бортсурманы 1924 г. Участница Великой Отечественной войны. Была на первом и втором Украинском фронтах. Работала телефонисткой в 8-м истребительном противотанковом полку. Умерла 2001 году.



СМИРНОВ Александр Никифорович. Родился в селе Бортсурманы в 1889 году. В 1914 году взят на империалистическую войну, в 1916 году был отравлен газом и контужен. Награжден медалью «За храбрость». Затем был демобилизован в г.Казань. В 1918 году был назначен военкоматом в Зеленый Дол милиционером, был призван на гражданскую войну. После гражданской войны работал бригадиром со дня организации колхоза, затем был переведен в Болобоново, в колхоз. Из Болобоново мобилизовали на Великую Отечественную войну. В 1944 году демобилизован. Работал в родном колхозе. Умер в 1986 году.



СМИРНОВ Алексей Петрович, 1923 г.р. Родился в селе Бортсурманы. Призван в 1941г. Старший сержант. Командир отделения 425 отдельного пулеметного батальона с 20.04.1942 г. по 15.08.1944 г. Затем 277 стрелковая дивизия - командир отделения станковых пулеметов. Уволен в запас в 1947 году. Награжден: орденом «Славы III степени», медалью «За победу над Японией».

СМИРНОВ Вячеслав Иванович, 1909 г.р. Родился в селе Бортсурманы. Призван в 1934 г. Старший лейтенант. Награжден орденом «Красного Знамени» в 1943 году. После войны продолжил военную службу.

СМИРНОВ Евгений Александрович, 1927 г.р. Родился в селе Бортсурманы. Матрос. Дата поступления на службу: 20.10.1944 г. Служил в Балтийском флоте. После войны продолжил военную службу.



СМИРНОВ Евгений Алексеевич, 1927 г.р. Родился в селе Бортсурманы. Дата призыва 20.08.1944 г. Лейтенант технической службы. Награжден медалью «За боевые заслуги».

СМИРНОВ Иван Иванович, 1913 г.р. Родился в селе Бортсурманы. Призван в 1941г. Рядовой.

СМИРНОВ Леонид Григорьевич, 1918 г.р. Родился в селе Бортсурманы. Старшина медслужбы. Награжден: орденом «Красной звезды», медалью «За отвагу», медалью «За оборону Сталинграда».

СМИРНОВ Михаил Иванович, 1926 г.р. Родился в селе Бортсурманы. Рядовой. Призван в ноябре 1943 г. Получил ранение в 1945 г. Награжден медалью «За боевые заслуги».

СМИРНОВ Михаил Алексеевич, 1921г.р. Родился в селе Бортсурманы. Призван в 1941 г. Старший лейтенант. Служил в связи. Награжден: медалью «За оборону Сталинграда», медалью «За освобождение Варшавы».



СМИРНОВ Николай Ермилович, 1902 г.р. Родился в селе Бортсурманы. Сержант. Служил в разведроте. Связист. Награжден: двумя медалями «За отвагу», медалями «За оборону Ленинграда», «За боевые заслуги», «За победу над Германией в Великой Отечественной войне 1941–1945 гг.».

СМИРНОВ Сергей Петрович, 1926 г.р. Родился в селе Бортсурманы. Рядовой. Призван в ноябре 1943 г. в 6 учебный автополк курсантом по электромеханике. Уволен в запас в 1948 г.



СТАРОСТИН Аркадий Иванович, родился 25 января 1926 года в селе Бортсурманы. Окончил 6 классов, учебу продолжил в Горьком в ремесленном училище. На фронт попал в ноябре 1943 года в Гороховецкие лагеря. Был рядовым стрелком по апрель 1944 года. С апреля 1944 года по июль 1944 года в 732 части минометчик 82 и 120 мл. минометов. Был ефрейтором штурмующего батальона III Белорусского фронта. Батальон постоянно перебрасывали в места наступлений. Получил тяжелое ранение в ногу, под местечком Южинцы в Белоруссии. Провел 4 месяца в госпитале и был комиссован. Награжден медалями: «За отвагу», «За победу над Германией». После войны работал семь лет на пароходе, а потом в радиоузле. Умер 25 января 2014 года.

СТАРОСТИН Василий Матвеевич, 1917 г.р. Родился в д. Ягодное. Рядовой. Призван в 1939 г. С 25 июля1941г. по сентябрь 1944г. находился в немецком плену. Освобождён партизанами. Присоединился к партизанскому отряду имени Щорса.

СТАРОСТИН Николай Алексеевич 1909 г. Родился в д. Ягодное. Рядовой. Призван в 1941 г. Получил тяжелое ранение и был комиссован в сентябре 1941г. Работал заведующим колхозной пасекой.

СТАРОСТИН Федор Алексеевич, 1916 г.р. Родился в д. Ягодное. Рядовой. Призван в 1941 г. Старший телефонист полевых кабельных линий 239 стрелкового полка. Демобилизован в 1946 г.



СТАРОСТИНА Марина Васильевна, родилась в д. Ягодное в 1920 году. Как много вдохновения она предавала воинам на фронте, выступая в армейском ансамбле песни и пляски 31-й армии 3 Белорусского фронта. Вместе со своими товарищами Марина Васильевна выступала не только в тылу, но и на передовой линии под свист пуль и грохот снарядов. Награждена медалью «За победу над Германией». Умерла 1990 году.



СТЕПАНОВ Михаил Александрович, 1924 г.р. Родился в селе Бортсурманы. Призван в 1942 г. Младший сержант. Награжден: орденом «Красной Звезды», медалью «За победу над Германией».

СТЕПАНОВ Сергей Иванович, 1911г.р. Родился в с. Бортсурманы. Призван в 1941г. Рядовой. Награжден медалями: «За Отвагу», «За боевые заслуги», «За победу над Германией».

СУРХАНОВ Василий Александрович. Родился в с.Бортсурманы 9 декабря

1924 года. Призван на фронт в августе 1942 года. В Горьковской области в городе Кстове, был отправлен в Зеленый город. Учился полтора месяца, в конце ноября – на фронт. Попал в пополнении в отдельный дивизион «Катюш». Начал войну под Москвой (находился в резервах.). С боями дошел до Берлина. За время войны с Басовым Иваном виделись два раза. На Ленинградском фронте, и когда приехали во Львов. Вели переписку всю войну. Легко контужен. Лечился в своей части. Участник фронтов: Западного, Донецкого (резервы главного командования) Брянского, Воронежского, Первого Украинского, Ленинградского. Награжден: медалью «За оборону Сталинграда», орденом «Красной Звезды», медалями «За победу над Германией», «За взятие Берлина», «За освобождение Праги». Умер 17.10.1992 году.



СТОЛЯРОВ
Иван Александрович,
1924 г. Родился в селе Бортсурманы. Призван в 1942. Младший сержант. Имеет награды: орден Красной Звезды, медали «За Отвагу»,«За победу над Германией»



СТОЛЯРОВ
Николай Александрович,
1919 г. Родился в селе Бортсурманы. Призван в 1939г. Лейтенант. Имеет награды: орден «Отечественной войны II степени», медали «За победу над Японией»



СТОЛЯРОВ
Николай Александрович,
1922 г. Родился в селе Бортсурманы. Призван в 1942г. Рядовой. Награжден медалью за отвагу «За Отвагу».

ТАЛАНЦЕВ Виктор Иванович, 1921г.р. Родился в д. Козловка. Призван в 1941 г. Старший сержант. Авиационный механик. Награжден медалями «За боевые заслуги» и «За оборону Кавказа».

ТАЛАНЦЕВ Николай Николаевич, 1911г.р. Родился в д. Козловка. Призван в 1941 г. Рядовой.



ТАЛАНЦЕВ
Петр Иванович.
Родился д. Козловка в 1925г. Рядовой. Участвовал в ВОВ с 1943 года, танкист. Воевал на втором гвардейском танковом корпусе, 51 отдельном мотосаперном батальоне, третий Белорусский фронт. Ранение легкое в ногу. Лечился в медсанбате при корпусе. Награжден медалями: «За отвагу», «За победу над Германией». Умер 10 февраля 2001 года.

ТАЛАНЦЕВ Петр Сергеевич, 1915 г.р. Родился в д. Козловка. Призван в 1941 г. Старший сержант. Награжден медалью «За боевые заслуги».



ТИМИН
Алексей Иванович,
1910 г.р. Родился в с. Бортсурманы. Призван в 1941г. Старшина. Награжден: орденом «Красной Звезды», орденом «Отечественной Войны II степени» и двумя медалями «За отвагу».

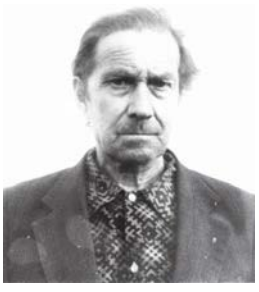

ТЮРИН
Иван Никифорович.
Родился в с. Бортсурманы в 1910 году. Взят на войну в первые дни войны, мобилизован 26 июня 1941года Курмышским РВК. Зачислен в 337-й стрелковый полк, 2 стрелковую роту с июня 1941 года по июль 1941 года. Находился в окружении. Попал в плен. В плену, у белофиннов находился с июня 1941 года по октябрь 1944 года. Был отправлен, в барак смертников, выжил. Голод, побои, изнурительные работы-все перенес. Освобожден из плена нашими войсками. Награжден медалями: «За победу над Германией», «60 лет Вооруженным Силам СССР», «30 лет Победы в ВОВ 1941-1945 гг.». Умер в 1993 году.

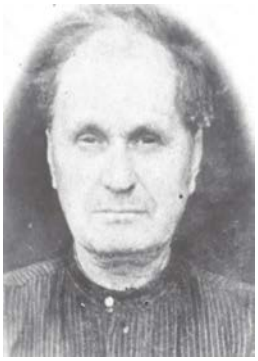

ТЮРИН Пётр Никифорович, родился 17 декабря1897 г. в с. Бортсурманы. Участник Гражданской войны. Участник Великой Отечественной войны с 1944 года. Умер 9.06.1971.

ТЮРИН Василий Александрович, родился в с. Бортсурманы в 1918 году. Сержант. Призван в Красную армию в 1939 году. Награжден орденом «Славы III степени».

ФЕДОРИН Борис Иванович, 1921 г.р. Родился в д. Ягодное. Рядовой. Призван в 1940 г. Был пулеметчиком. 23 февраля 1942 получил тяжелое ранение в правую ногу. Уволен в запас 15 октября 1942 г. по ранению.

ФЕДОРИН Василий Николаевич. Родился в д. Ягодное 1910 года. Рядовой. В армию был призван 24 июня 1941 года. Демобилизован в 1943 году. Награжден 3 медалями: «20 лет Победы в ВОВ 1941-1945 гг.», «50 лет Вооруженным Силам СССР», «30 лет Победы в ВОВ 1941-1945 гг.». Умер в 1993 году.

ФЕДОРИН Иван Алексеевич, 1910 г.р. Родился в д. Ягодное. Рядовой. Призван в 1941 г. Награждён орденом «Славы III степени».



ФЕДОРИН Николай Васильевич, 1918 г.р. Родился в д. Ягодное. Призван в 1941 г. Сержант. Служил шофером. С октября 1943 г. по июль 1944 г. находился в партизанском отряде 10 бригады. С июля 1944 г. по январь 1945г. 206 стрелковый полк, шофер. С января 1945 г. по сентябрь 1945 250 отдельный истребительный противотанковый дивизион - шофер. Умер в 1967 г.

ФЕДОРИН Николай Васильевич, 1925 г.р. Родился в д. Ягодное. Призван в 1943 г. Старший сержант. Артиллерист. Награжден: медалью «За взятие Кенигсберга», медалью «За отвагу», орденом Отечественной войны II степени, орденом Красной Звезды, медалью «За победу над Германией». Умер в 2007.

ФЕДОРИН Николай Владимирович. Родился в д. Ягодное в 1915 г. Во время Великой Отечественной войны носил звание рядового. В армию был призван в 1942 г. Служил в стрелковых частях. Николай Владимирович участвовал в боях за освобождение Смоленска и многих других городов. Был тяжело ранен в 1943 г. Демобилизован домой в 1945г. Умер в 2003 году.

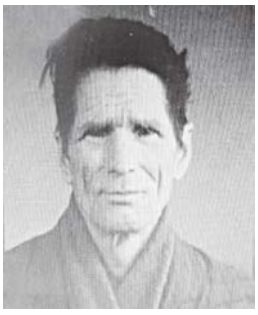

ФОМИЧЁВ Василий Степанович. Родился в д. Ялма 1918 года. Год был под бронью на авиационном заводе в г.Горьком. В декабре 1942 года взят на войну. Служил в 84-том танковом полку. Командир бронетранспортера, бои начал в Румынии, Венгрии, Австрии. Получил ранение 15 апреля 1945 года. Умер 1996 году.

ФОМИЧЕВ Михаил Александрович, 1910 г.р. Родился в д. Ялма. Рядовой. Награждён медалью «За взятие Кенигсберга».



ФОМИЧЕВ Николай Иванович, 1918 г.р. Родился в д. Ялма. Призван в 1941 году. Майор. Награжден медалью «За победу над Германией в Великой Отечественной войне 1941–1945 гг.»

ФОМИЧЕВ Николай Степанович, 1913 г.р. Родился в д. Ялма. Призван в 1944 году. Рядовой.

ФОМИЧЕВ Петр Дмитриевич, родился в д. Ялма 1912 года. Был призван в армию в июле 1941 года. Рядовой. Участвовал в освобождении г. Калинина и г. Смоленска, а также многих других городов. Был ранен на Волховском направлении. Вторично был ранен при освобождении г. Смоленска. После второго ранения Петру Дмитриевичу ампутировали руку. Был демобилизован. Умер в 1997 году.



ФОМИЧЕВ Федор Федотович. Родился в 1916 году в д. Ялма. На фронт был мобилизован в декабре 1941 года. В течение восьми месяцев воевал с фашистами. Участво-

вал в боях за город Юхнов. Он на войне был разведчиком. Под Вязьмой в 1942 году Федор Федотович был ранен. В течение двух лет находился в госпитале, воевал в пятой гвардейской бригаде, двенадцатом стрелковом полку. На фронте был рядовым. Награжден медалью «За победу над фашистской Германией». Умер в 2001 году.

ХУДОШИН Александр Ильич, родился в д.Ягодное 22 мая 1907 года. В 1930 году вступил в колхоз «Большевик» на должность бригадира, перед войной пять лет проработал кассиром. В 1941 году один из первых ушел на фронт. С войны вернулся в родной колхоз осенью 1945 года и до пенсии работал заместителем председателя. Умер в 1970 году.

ХУДОШИН Александр Николаевич, 1913 г.р. Родился в д. Ягодное. Призван в 1941 г. Ефрейтор. Награжден медалями: «За боевые заслуги», «За взятие Вены», «За победу над Германией».



ХУДОШИН Александр Семенович, родился в с. Бортсурманы в 1907 году. Рядовой. В армию был призван 26 июня 1941 года. Служил в пехоте. Воевал в Карельских лесах. Был демобилизован в 1942 году по ранению. Умер в 1983 году.

ХУДОШИН Алексей Яковлевич, 1911 г.р. Родился в деревне Ягодное. Призван в 1942 году. Ефрейтор. Служил в войсках связи на 3 Украинском фронте. Награжден: медалью «За боевые заслуги», медалью «За отвагу», медалью «За победу над Германией» и орденом «Красной Звезды».



ХУДОШИН Василий Максимович, родился в д. Ягодное в 1896 г. В армию был призван 3 ноября 1941 г. Во время Великой Отечественной войны носил звание рядового. Василий Максимович служил в Чапаевской 25-й дивизии 218-м полку имени Степана Разина. Участвовал в 3-х войнах: германской, гражданской, Великой Отечественной. Участвовал в освобождении г. Самары. Демобилизован домой был 20 ноября 1944 г. Умер в 1999 году.



ХУДОШИН Виктор Николаевич, 1926 г.р. Родился в деревне Ягодное. Призван в 1943 году. Старший лейтенант. Награжден медалью «За победу над Германией».

ХУДОШИН Дмитрий Дмитриевич, 1913 г.р. Родился в д. Ягодное. Призван в 1943 г. Старшина 1 статьи.



ХУДОШИН Иван Андреевич, родился 6 января 1909 года в д. Ягодное. Призван в 1942 году. Рядовой. Умер в 1974 году.

ХУДОШИН Иван Андреянович, 1893 г.р. Родился в д. Ягодное. Призван в 1942 году. Рядовой.



ХУДОШИН Леонид Иванович, родился в д. Ягодное 1925 года. Был призван в армию в 1943 году, служил в технических войсках, 45-й механизированной бригаде 4-го Украинского фронта. Военное звание – рядовой. Участвовал Леонид Иванович в освобождении Черкасска, Могилева и многих других городов. В одном из боев Леонид Иванович получил ранение.



ХУДОШИН Михаил Александрович, родился в с. Бортсурманы 19 апреля 1916 года. Капитан. Награжден медалями: «За боевые заслуги», «За победу над Германией в ВОВ 1941-1945 г.г.», а также награжден именным пистолетом ТТ. В армию был призван 10 июня 1941г. Служил в 236-ом отдельно саперном батальоне, в 6-ом учебном полку в городе

Муроме, в 1-ом батальоне. В органах безопасности был демобилизован в июне 1953 года. Умер 20 апреля 1988года.

ХУДОШИН Николай Васильевич, 1925 г.р. Родился в деревне Ягодное. Призван в 1942 году. Сержант.Награжден: медалью «За отвагу», медалью «За освобождение Варшавы», медалью «За победу над Германией».

ХУДОШИН Николай Васильевич, 1923г.р. Родился в д. Ягодное. Инженер-капитан. Награжден: медалью «За победу над Германией в Великой Отечественной войне 1941–1945 гг.», медалью «За взятие Кенигсберга».

ХУДОШИН Павел Дмитриевич, 1910 г.р. Родился в д. Ягодное. Призван в 1941 г. Рядовой.



ХУДОШИНА Антонина Дмитриевна, родилась д. Ягодное 22 ноября 1923 года. Воевала в 36-й зенитной артиллерийской бригаде. Была призвана с 18.02.1942 года в качестве разведчика по 9.07.1945 год. Отделение, в котором воевала Антонина Дмитриевна, было расформировано. Её оставили при батарее командиров отделения разведки. Дали молодое пополнение, и она его обучала. 1944-1945гг. была в дивизии (четвертый дивизион), до Победы. Умерла в 2010 году.

ЧУПЛЫГИН Дмитрий Сергеевич, 1907 г.р. Родился в д. Ягодное. Призван в 1941 г. Ефрейтор. Награжден: медалью «За отвагу», орденом «Отечественной войны I степени», медалью «За победу над Германией».



ЧУПЛЫГИН Михаил Алексеевич. Родился в д. Ягодное в 1926 году. В армию был призван 12 ноября 1943 года. Служил в пехоте. Рядовой. Участвовал при взятии и освобождении городов: Витебска, Полотска, Южница. Получил ранение в боях в Литве. Был демобилизован 18 декабря 1944 года. Награжден: орденом «Славы III степени», медалью «За победу над Германией в Великой Отечественной войне 1941–1945 гг.». Умер в 2001 году.

ЧУПЛЫГИН Николай Васильевич, 1910 г.р. Родился в д. Ягодное. Призван в 1941г. Рядовой. Награжден: орденом «Отечественной войны II степени», медалью «За боевые заслуги».

ЧУПЛЫГИН Петр Васильевич, 1912 г.р. Родился в д. Ягодное. Призван в 1941 г. Ефрейтор. С 11 октября 1941г. по 01 мая 1942 г. находился в плену, освобождён партизанами. С мая 1942 г. по 20 сентября 1943 г. воевал в партизанском отряде им. Кравцова в Брянской области. Награжден медалями: «Партизану Отечественной Войны 1 степени», «За освобождение Варшавы».



ШАБАЕВ Александр Николаевич. Родился д .Рословка в 1915 году. Рядовой шофер. Награжден медалью «За победу над Германией». В армию был призван в январе 1941 года. Служил в 113 – ой дивизии военной бригады. Участвовал при освобождении Солнечногорска и Калинина. Демобилизован 18 сентября 1944 года. Умер в 2003 году.

ШАБАЕВ Василий Дмитриевич, 1907 г.р. Родился в д. Ягодное. Призван в 1941г. Сержант, участвовал в освобождении городов: Стальногорск, Смоленск, Ржев. Демобилизован по ранению 25 июля 1943 года. Награжден медалью «За отвагу». Умер в 1996 году.

ШАМАГИН Анатолий Петрович, 1923 г.р. Родился в д. Ягодное. Призван в 1941 г. Рядовой.

ШАМАГИН Василий Александрович, 1908 г.р. Родился в д. Ягодное. Призван в 1941 г. Рядовой. Награжден медалью «За оборону Ленинграда».



ШАМАГИН Петр Яковлевич, 1896 г.р. Родился в д. Ягодное. Призван в 1918 г. Старший военфельдшер. Капитан медицинской службы. Участник трёх войн – Гражданской, Финской и Великой Отечественной. Награжден: Орденом Красной Звезды, медалями: "За Оборону Москвы" , "За

Взятие Кенигсберга", "За Победу Над Германией". «2 января 1942 года в бою под Мишенским товарищ Шамагин под ураганным минометным и пулеметным огнем противника вынес с поля боя 28 раненых бойцов и командиров.»

ШИГИН Алексей Иванович. Родился в с. Бортсурманы в 1925 году. Закончил 4 класса Бортсурманской начальной школы. В 1943 году был призван в ряды Советской армии. Служил в пехоте рядовым. После небольшой подготовки отправили на фронт. Воевал под Витебском в рядах 19 гвардейской Рудненской дивизии 53 гвардейском стрелковом полку. 5 февраля 1944 года его ранило, 5 месяцев пролежал в госпитале, а потом снова на фронт. Сначала запасной полк, а затем - в действующую армию. Под Варшавой его снова ранило, месяц лечения и на фронт. Воевал уже в 11 танковой дивизии, в 35-м гаубичном артиллерийском полку, дошел до Берлина. Алексей Иванович награжден медалями: «За отвагу», «За взятие Берлина», орденом «Отечественной войны». В 1946 году демобилизовался, вернулся в родное село. Работал в колхозе в бригаде, награжден медалью «За доблестный труд». Умер в 1983 году.

ШИГИН Сергей Иванович, 1922 г.р. Родился в с. Бортсурманы. Капитан тех. службы. Награжден: медалью «За победу над Японией», медалью «За боевые заслуги», медалью «За победу над Германией в Великой Отечественной войне 1941–1945 гг.».

ШИХРАНКИН Николай Иванович. Родился в с. Бортсурманы в 1918 году. Сержант. Воевал в полковой школе 5-й саперной армии. Получил минное ранение в спину, проходил лечение в госпитале в г. Ворошиловграде. После ранения переведен в строительную часть в марте 1942 года. Умер в 1972 году.



ШКИЛЁВ
Александр Иванович, 1910 г.р. Родился в с. Бортсурманы. Призван в 1941 г. Рядовой. Награжден: орденом «Славы III степени», медалью «За победу над Германией в Великой Отечественной войне 1941–1945 гг.». В связи с тяжёлым ранением, ампутировали руку. Работал в колхозе кладовщиком.



ШКИЛЕВ
Александр Михайлович, 1919 г.р. Родился в с.Бортсурманы. Призван в 1939 г. Награжден: орденом «Красной Звезды», медалью «За оборону Сталинграда», медалью «За отвагу», медалью «За взятие Будапешта», медалью «За победу над Германией».



ШКИЛЁВ
Василий Иванович, 1925 г.р. Родился в с. Бортсурманы. Призван на фронт в 1943 г. Младший сержант. Награжден медалями: «За боевые заслуги», «За победу над Японией».



ШКИЛЕВ
Иван Иванович, 1912 г.р. Родился в с. Бортсурманы. Призван в 1941г. Рядовой. Награжден медалями: «За взятие Кенигсберга», «За боевые заслуги», «За победу над Японией».



ШКИЛЕВА
Анна Михайловна, родилась 18 февраля 1925 года в с. Бортсурманы. После окончания десятилетки, в июне была призвана в ряды Советской Армии. Службу проходила в зенитной артиллерии. Была наводчиком на приборе. В боях не участвовала, т.к их артиллерия находилась в тылу на охране объектов. С фронта Шкилева вернулась в августе 1945 года. Награждена медалью «За победу над Германией». Умерла 17.05.2012 года.



ШКИЛЕВА
Мария Ивановна, родилась с. Бортсурманы 22 февраля 1923 г. На фронт ушла в декабре 1942 г. Во время войны была на Украине, работала связисткой. С фронта вернулась в сентябре 1945 года. Награждена

медалью «За победу над Германией». Работала дояркой на Бортсурманской МТФ. Ушла на заслуженный отдых в 1979 г. Награждена медалью «Ветеран труда».



ШКИЛЕВА Татьяна Михайловна, 1922 г.р. Родилась в с. Бортсурманы. Призвана в 1941г. Рядовой.

ШУЛАЕВ Александр Григорьевич, 1917 г.р. Родился в д. Козловка. Призван в 1941г. Рядовой. Награжден медалью «За отвагу».

ШУЛАЕВ Григорий Григорьевич, 1915 г.р. Родился в д. Козловка. Призван в 1941г. Сержант.



ШУЛАЕВ Михаил Александрович, 1910. Родился в д. Козловка. Призван в 1942г. Рядовой.

ШУЛАЕВ Михаил Дмитриевич, 1926 г.р. Родился в д. Козловка. Призван в 1941г. Рядовой.

ШУЛАЕВ Николай Григорьевич, 1908 г.р. Родился в д. Козловка. Призван в 1941г. Рядовой.

ШУЛАЕВ Петр Васильевич. Родился в д. Козловка в 1919 году. Кадровый военный, взят на службу в 1939 году. Калининградская область, Идрица, военный аэродром, 213-й авиационный полк (учился в Ивано-Вознесенске, стрелок-радист). Старшина. Были боевые вылеты на фронт на самолетах, затем переведен в действующую армию в разведполк. Получил ранение в августе 1942 года. После госпиталя был год дома, затем в танковом училище на Украине. Освобождал Никополь. Комиссовали домой по состоянию здоровья. Награжден медалью «За отвагу» и другие. Умер в 1997 году.

ШУЛАЕВ Петр Иванович, 1923 г.р. Родился в д. Козловка. Призван в 1941г. Рядовой. Награжден медалями: «За боевые заслуги», «За отвагу».

ШУЛАЕВ Сергей Александрович, 1915 г.р. Родился в д. Козловка. Призван в 1941г. Рядовой. Награжден: орденом «Отечественной войны I степени», орденом «Славы III степени», медалью «За отвагу», медалью «За боевые заслуги».



ЯЗЫКОВ Егор Ефимович, 1903 г.р. Родился в д. Козловка. Призван в 1941г. Рядовой. Образование 1 класс, беспартийный, 4 детей. Работал в колхозе «Большевик» в полеводческой бригаде, на ферме. Был бондарем (делал бочки, кадушки). На фронт ушел 29 декабря 1941 г. Красноармеец. Служил в 112 запасном стрелковом полку на Карельском фронте. В июне 1945 г. полк был переброшен в Приморье. В составе 1 -го Дальневосточного фронта полк участвовал в Маньчжурской и Харбино -Гиринской наступательных операциях. Егор Ефимович получил ранения. Награждён медалями: «За Победу над Германией», «За Победу над Японией». Домой вернулся в 1946 г. Продолжил работать в колхозе. Умер в 1971 г.

ЯШИН Алексей Иванович, 1921 г.р. Родился в д. Ягодное. Призван в 1941г. Рядовой. Награжден: орденом «Красной Звезды», орденом «Славы III степени», медалью «За победу над Германией». Умер в 1969 г. Ошибочно считался погибшим в 1941 году, и внесён в печатную книгу памяти.

ЯШИН Федор Григорьевич, 1916 г.р. Родился в д. Ягодное. Призван в 1941г. Рядовой.

ЯШИНА Вера Николаевна, 1923 г.р. Родился в д. Ягодное. Призван в 1941г. Рядовой.

ЯШИН Николай Павлович. Родился в д. Ягодное 1924 г. Был призван в армию 1942 г. Старший сержант. Служил Яшин Николай Павлович в танковых частях на Северо-Кавказском фронте. Награжден орденом «Отечественной войны II степени». Демобилизован домой в 1947 г. Умер в 2004 году.

Деяновский территориальный отдел администрации Пильнинского муниципального округа



На фронты Великой Отечественной войны
из Деяновского сельсовета
было призвано 2136 человек, погибли 466, пропали без вести 443

На фронты Великой Отечественной войны
из Мальцевского сельсовета
было призвано 911 человек, погибли 155, пропали без вести 215



АВТОНОМОВ Александр Егорович. Умер в 1988 г. Данные не сохранились.

АВЕРИНА Нина Архиповна, родилась 01.06.1923 г. в д. Дивково Кирилловского района Вологодской области. Состояла с 16.08.1942 г. по 03.10.1944 г. в частях и формированиях МПВО г. Ленинграда – 343-й отдельный городской батальон. Умерла 29.02.2012 г., захоронена в с. Мальцево.

АГАПОВ Дмитрий Федорович. Данные не сохранились. После войны работал в колхозе «Путь к коммунизму». Умер в 1974 году. Захоронен на кладбище с. Курмыш.



АЛАТИН Дмитрий Иванович, 1919 г.р., родился в с. Деяново. Призван на фронт в 1940 г. Воевал на Ленинградском и Волховском фронтах. Заместитель командира батальона по политической части. Награжден орденом Отечественной войны 2-ой степени, медалью «За оборону Ленинграда». Два раза был тяжело ранен. После войны работал в колхозе «Путь к коммунизму» председателем. Умер 08.02.2009 г. захоронен на кладбище в с. Деяново.

АЛАТИН Петр Павлович. Данные не сохранились. После войны работал в колхозе «Путь к коммунизму». Умер в 1970 году. Захоронен на кладбище с. Деяново.

АЛЕКСЕЕВ Александр Иванович, 1900 г.р., родился в д. Беловка. Призван на фронт в 1941 г. Воевал в стрелковом полку. Награждён медалями: «За боевые заслуги», «За победу над Германией в Великой Отечественной войне 1941-1945 гг.». После войны работал в колхозе «Путь к коммунизму». Умер в 1988 г. Захоронен на кладбище с. Деяново.

АЛЕКСЕЕВ Иван Иванович, 1905 г.р. Награжден медалью «За победу над Германией». Умер 26.08.1985 г., захоронен в с. Болобоново.

АЛЕКСЕЕВ Федор Петрович. Данные не сохранились. После войны работал в колхозе «Путь к коммунизму». Умер в 1977 году. Захоронен на кладбище с. Деяново.

АЛЕКСЕЕВ Михаил Иванович. Данные не сохранились. После войны работал в колхозе «Путь к коммунизму». Умер в 1984 году. Захоронен на кладбище с. Деяново.

АЛЕКСЕЕВ Петр Михайлович, 1913 г.р., родился в д. Беловка. Призван на фронт в 1941 г. Воевал в 1-й Московской стрелковой дивизии, стрелок. Награждён медалью Жукова. После войны работал в колхозе «Путь к коммунизму». Умер в 2001 году. Захоронен на кладбище с. Деяново.

АЛЕКСЕЕВ Михаил Иванович. 1909 г.р., родился в д. Беловка Курмышского района, Арзамасской области. Призван по мобилизации 10.10.1942 года Курмышским РВК Арзамасской области и зачислен в 89-й артиллерийский дивизион - орудийный номер 122, далее проходил службу в 73-м охранном батальоне - стрелок, рядовой. В 1943 году был легко ранен в спину, в 1944 году легко ранен в левое плечо и контужен. Награжден медалями «За взятие Будапешта» и «За победу над Германией в Великой Отечественной войне 1941-1945 гг.». Демобилизован 29 сентября 1945 года. После войны работал в колхозе «Путь к коммунизму». Умер в 1975 году, захоронен на кладбище в с. Деяново.

АЛФЕРОВ Павел Васильевич. Данные не сохранились. После войны работал в колхозе «Путь к коммунизму». Умер в 1988 году. Захоронен на кладбище с. Исаково.

АЛФЕРОВ Егор Иванович. Данные не сохранились. После войны работал в колхозе «Путь к коммунизму». Умер в 1976 году. Захоронен на кладбище с. Исаково.

АНТИФЬЕВ Анатолий Федорович, 10.04.1920 г.р., родился в с. Алисаново Пильнинского района Горьковской области. 15 сентября 1940 года призван на службу Пильнинским РВК Горьковской области. Проходил службу в 102-м отдельном инженерно - строительном батальоне – тракторист, 138-й отдельный саперный батальон – тракторист, рядовой. Демобилизован 20 марта 1946 года.

АНТИФЬЕВ Иван Васильевич, 28.12.1924 г.р., родился в с. Алисаново Пильнинского района Горьковской области. 22 августа 1942 года призван на военную службу в полковую школу города Челябинска – стрелок, 127-й артиллерийский полк – тракторист, 27-й автополк – автослесарь, рядовой. В 1943 году контужен. С февраля 1943 г. по март 1945 года находился в немецком плену, освобожден войсками союзников. Демобилизован 24 апреля 1947 года.

АНТИФЬЕВ Михаил Николаевич. Данные не сохранились. После войны работал в колхозе «Путь к коммунизму». Умер в 1973 году. Захоронен на кладбище с. Алисаново.

АНУФРИЕВ Федор Николаевич. Данные не сохранились. После войны работал в колхозе «Путь к коммунизму». Умер 1982 году. Захоронен на кладбище с. Алисаново.

БАШКИРОВ Андрей Павлович. Данные не сохранились. После войны работал в колхозе «Путь к коммунизму». Умер в 1977 году. Захоронен на кладбище с. Исаково.

БЕЛОВ Иван Дмитриевич, 27.08.1925 г.р. родился в д. Романовка Пильнинского района Горьковской области. Призван на службу 15 сентября 1943 года. Проходил службу в 127-м стрелковом полку – стрелок, 16-м запасном стрелковом полку – стрелок, воинская часть 42619 – стрелок, рядовой. Уволен в запас 15 августа 1949 года.

БЕЛЯКОВ Дмитрий Архипович. Данные не сохранились. После войны работал в колхозе «Путь к коммунизму». Умер в 1973 году. Захоронен на кладбище с. Деяново.

БОБКОВ Матвей Дмитриевич, 22.03.1905 г.р. Родился в д. Романовка Горьковской области Курмышского района. Призван по мобилизации 26.06.1941 г. Курмышским РВК Горьковской области Курмышского района. Награжден медалью «За боевые заслуги». После войны работал в колхозе «Путь к коммунизму». Умер 1971 г., захоронен на кладбище Нижегородской области. Пильнинского района с. Деяново.

БОБКОВ Николай Дмитриевич, 1909 г.р. родился в с. Деяново Спасского района Горьковской области. 25 августа 1941 года призван по мобилизации Курмышским РВК Горьковской области. Проходил службу в 362-м укрепрайоне – пулеметчик, рядовой В 1942 году тяжело ранен в левую руку. Награжден медалями за «Победу над Германией», за «Победу над Японией». Демобилизован 5 ноября 1945 года.



БОРБУЗАНОВА Анастасия Васильевна, 1923 г.р., родилась в с. Деяново. Призвана на фронт в 1941 г. Воевала на Брянском фронте в 1942 г., Центральном – в 1943 г., Белорусском – в 1943-1945 гг. Радистка, сержант. Награждена орденом Красной звезды, медалями «За боевые заслуги», медалью Жукова. После войны работала в колхозе. Захоронена на кладбище с. Деяново.

БОРБУЗАНОВ Николай Дмитриевич, 1907 г.р., родился в с. Деяново. Призван на фронт в 1942 г. Умер в 1987 г. Захоронен на кладбище с. Деяново.

БОРУНОВ Александр Иванович, 1914 г.р. Инвалид Великой Отечественной войны 2 гр. Умер 30.07.1986 г., захоронен в с. Мальцево.

БОРУНОВ Леонид Михайлович, умер 15.01.1979 г., захоронен в с. Мальцево.

БОРУНОВ Николай Иванович, 1912 г.р., уроженец с. Мальцево. Воевал с 1941 года по 1945 год в 1479-м зенитном полку, командир орудия. Награжден медалью «За отвагу» и «За победу над Германией». После войны работал в колхозе. Умер в 1996 году. Захоронен в с. Мальцево.

БЫЧКОВ Александр Кузьмич, 1914 г.р., родился в д. Левашовка Спасского района Горьковской области. Призван Курмышским РВК Горьковской области. Проходил службу в 42-м отдельном стрелковом батальоне – стрелок, 225-й гвардейский стрелковый полк – стрелок, рядовой. С июля 1941 года по 15 мая 1945 года находился в немецком плену, освобожден войсками союзников. В 1959 году награжден медалью «За Победу над Германией в Великую Отечественную войну». Демобилизован 25 сентября 1945 года.

БЫЧКОВ Юрий Александрович. Данные не сохранились. После войны работал в колхозе «Путь к коммунизму». Умер в 1992 году. Захоронен на кладбище с. Курмыш.

БЫЧКОВ Сергей Григорьевич. Данные не сохранились. После войны работал в колхозе «Путь к коммунизму». Умер в 1970 году. Захоронен на кладбище с. Деяново.



ВАЛЕГИН Иван Егорович, 1920 г.р., родился в с. Деяново. Призван на фронт 1941 г. Воевал в 401-м отдельном зенитном артиллерийском дивизионе. Старшина. Награждён медалью Жукова. После войны работал в колхозе «Путь к коммунизму» бригадиром. Умер в 2001 году. Захоронен на кладбище с. Деяново.

ВАСЯКИН Василий Григорьевич, 1916 г.р. Захоронен в с. Мальцево.

ВАСЯКИН Дмитрий Иванович, родился 22.06.1922 г. в с. Мальцево. Воевал с февраля 1942 г. по июнь 1943 г., стрелковый полк – стрелок. Был ранен. Награжден медалями «За отвагу», «За победу над Германией». Умер 22.07.2013 г., захоронен в с. Мальцево.

ВАСЯКИН Федор Иванович, 1907 г.р. Умер 6.11.1986 г., захоронен в с. Мальцево.



ВАХРАМОВ Валентин Степанович, 1925 г.р., родился в д. Андреевка. Призван на фронт в 1943 г. Воевал на Украине в 90-м зенитно-артиллерийском полку радиотелеграфистом. Ефрейтор. Награждён медалью «За победу над Германией в Великой Отечественной войне 1941-1945 гг.», медалью Жукова. После войны работал бухгалтером в колхозе «Путь к коммунизму». Умер в 2003 году. Захоронен на кладбище с. Деяново.

ВИНОКУРОВ Александр Алексеевич. Умер в 1974 году. Данные не сохранились.

ВОРОНОВ Александр Степанович. 1909 г.р. родился в д. Ульяновка Пильнинского района Нижегородской области. Призван по мобилизации 28.08.1941 года Курмышским РВК Горьковской области Курмышского района. Проходил службу в 59-м районе авиационного базирования, рядовой. Награжден медалями «За боевые заслуги», «За победу над Германией в Великой Отечественной войне 1941–1945 гг.». Умер в 1975 году.

ВОРОНОВ Александр Иванович. Данные не сохранились. После войны работал в колхозе «Путь к коммунизму». Умер в 1982 году. Захоронен на кладбище с. Деяново.

ВОРОНОВ Дмитрий Евдокимович. Данные не сохранились. После войны работал в колхозе «Путь к коммунизму». Умер в 1982 году.



ВОРОНОВ Михаил Владимирович, 1924 г.р., родился в д. Беловка. Призван на фронт в 1943 г. Воевал на 1-м, 2-м Белорусских фронтах, гвардейский 8-й отдельно-танковый корпус. Старший сержант, механик-водитель танка. Награждён медалями: «За отвагу», «За победу над Германией в Великой Отечественной войне 1941-1945 гг.». Умер в 1993 г. Похоронен на кладбище с. Деяново.

ВОРОНОВ Александр Дмитриевич. Данные не сохранились. После войны работал в колхозе «Путь к коммунизму» трактористом. Умер в 1976 году. Захоронен на кладбище с. Деяново.

ВОРОНОВ Александр Егорович. Данные не сохранились. После войны работал в колхозе «Путь к коммунизму». Умер в 1978 году. Захоронен на кладбище с. Деяново.

ВОРОНОВ Михаил Васильевич, 1909 г.р. родился в д. Ульяновка. Призван на фронт в 1941 г. Воевал в 103-м стрелковом полку. Награждён медалью «За победу над Германией в Великой Отечественной войне 1941-1945 гг.» Умер в 1994 г. Захоронен на кладбище с. Деяново.

ВОРОНОВ Сергей Николаевич, 1909 г.р., родился в д. Ульяновка. Призван на фронт в 1941 г. Воевал в стрелковом полку, стрелок. В 1942 г. уволен по ранению. Умер в 1991 г. Захоронен на кладбище с. Деяново.

ВОРОШИЛОВ Анатолий Иванович, родился в 1921 г. в д. Новая, воевал с января 1942 г. по январь 1945 г. в составе стрелкового полка – пулеметчик, был ранен, награжден медалью «За победу над Германией». Умер 15.08.2009 г., захоронен в с. Болобоново.

ВОРОШИЛОВА Вера Андреевна, 1923 г.р., уроженка д. Новая, воевала с 1942 г. по 1945 год, 36-я зенитная отдельная бригада, приборный номер. Награждена медалью «За победу над Германией». После войны работала в колхозе. Умерла в 2000 году, захоронена в с. Болобоново.

ГАЛКИН Иван Федорович. Данные не сохранились. После войны работал в колхозе «Путь к коммунизму». Умер в 1984 году. Захоронен на кладбище с. Исаково.

ГЕРАСИМОВ Владимир Петрович, 1921 г.р., уроженец с. Болобоново. Воевал с 1940 по 1945 гг. в 401-м отделении артиллерийского дивизиона Забайкальского округа, командир орудия. Награжден орденом Отечественной войны, медалью «За победу над Германией». Умер в 1994 году, захоронен в с. Болобоново.

ГРИШАЕВ Анатолий Сергеевич, 1916 г.р., уроженец с. Мальцево. Воевал, был ра-

нен. Награжден орденом Красной звезды, медалью «За победу над Германией». Умер в 1988 году, захоронен в с. Мальцево.

ГРИШАЕВ Николай Алексеевич, 1924 г.р. Награжден медалью «За победу над Германией». Умер 13.04.1990 г., захоронен в с. Мальцево.

ГОЛОВКИН Анатолий Федорович, 1914 г.р., родился в с. Деяново Курмышского района Горьковской области. 22 июня 1941 года призван по мобилизации Курмышским РВК Горьковской области. Проходил службу в 367-м автотранспортном полку – шофер, рядовой. В 1945 году тяжело ранен в левую руку. Награжден медалью «За оборону Ленинграда». Демобилизован 25 сентября 1945 года.



ГОЛОПУПОВ Федор Николаевич, 1925 г.р., родился в с. Деяново. Призван на фронт в 1943 г. Воевал на 2-м Украинском фронте в должности командира стрелкового взвода. Младший лейтенант. Умер в 1992 г. Захоронен на кладбище с. Деяново.



ГОЛОПУПОВ Петр Федорович, 1924 г.р., родился в с. Деяново. Призван на фронт в 1942 г. Воевал в составе 300-го оперативного полка и 90-го пограничного полка стрелок. Сержант. Награждён медалью «За победу над Германией в Великой Отечественной войне 1941-1945 гг.». После войны работал в колхозе «Путь к коммунизму». Умер в 1993 г. Захоронен на кладбище с. Деяново.

ГОЛОПУПОВ Михаил Николаевич. Данные не сохранились. После войны работал в колхозе «Путь к коммунизму» агрономом. Умер в 1969 году. Захоронен на кладбище с. Деяново.

ГОРБУНОВ Александр Петрович, 1914 г.р., родился в д. Тимофеевка. Призван на фронт в 1936 г. Воевал на Карело-Финском фронте в составе 138-й отдельной роты химической защиты в должности механика в звании ефрейтор. Награждён медалями: «За отвагу», «За боевые заслуги», «За победу над Германией в Великой Отечественной войне 1941-1945 гг.». После войны работал в колхозе бригадиром. Захоронен на кладбище с. Деяново.

ГОРБУНОВ Григорий Николаевич. Данные не сохранились. После войны работал в колхозе «Путь к коммунизму». Умер в 1978 году. Захоронен на кладбище с. Деяново.



ГОРШКОВ Иван Сергеевич, 20.01.1921 г. Призван 11.06.1940 г. Курмышским РВК Горьковской области. Воевал в 17-й воздушной армии, Юго-западный фронт, 3-й Украинский фронт. Сержант. Награжден медалями "За боевые заслуги", "За оборону Кавказа", "За победу над Германией", орденом Красной Звезды, орденом Отечественной войны ll степени. Уволен в запас 31.12.1955 г. в звании капитана. Умер 19.06.1996 году, захоронен на кладбище в с. Деяново.

ГОРЯЧЕВ Иван Васильевич, 1909 г.р., родился в д. Андреевка. Призван на фронт в 1941 г. Воевал в 295-ой стрелковой дивизии разведчиком. Сержант. Награждён орденами Красной Звезды, Славы 3-й степени, медалями «За победу над Германией в Великой Отечественной войне 1941-1945 гг.», «За оборону Кавказа». После войны работал в колхозе.

ГРОЗДЕВ Иван Дмитриевич. Данные не сохранились. После войны работал в колхозе «Путь к коммунизму». Умер в 1974 году. Захоронен на кладбище с. Деяново.

ГУСЕВ Иван Михайлович. 1908 г.р., родился в д. Тимофеевка Курмышского района Горьковской области. Призван по мобилизации 5 января 1942 года Курмышским РВК Горьковской области. Зачислен в 30-й запасной стрелковый полк - стрелок, 38-й стрелковый полк - стрелок, 502-й стрелковый полк - минометчик, ефрейтор. Весной 1942 году был легко ранен в левое плечо, летом 1942 года легко ранен в грудь. В 1943 году легко ранен в правую ногу, в 1944 году тяжело ранен в левое бедро. Награжден медалями «За отвагу» , «За победу над Германией в Великой Отечественной войне 1941–1945 гг.». Демобилизован 25 сентября 1945 года. После войны работал в колхозе «Путь к Коммунизму». Умер 1974 году, захоронен на кладбище в с. Деяново.

ГУРЬЯНОВ Дмитрий Дмитриевич, 28.08.1919 г.р., родился в д. Романовка Пильнинского района Горьковской области. 6 сентября 1939 года призван на службу Пильнинским РВК, Горьковской области. Проходил службу 298-м отдельном батальоне связи – автомеханик, 49-й отдельный автобатальон – автомеханик. В октябре тяжело ранен в правую руку и контужен. 15 октября 1941 года, уволен в запас по ранению.

ГУРЬЯНОВ Николай Васильевич, 1908 г. р., родился в д. Романовка Деяновского сельского совета Курмышского района Горьковской области. 24.03.1942 года призван по мобилизации Курмышским РВК Горьковской области. Проходил службу в 237-м отдельном рабочем батальоне – повар, 10-я отдельная рота – повар, рядовой. Награжден медалью «За Победу над Германией в Великую Отечественную войну». Демобилизован 25 сентября 1945 года.

ГУСАРОВ Александр Иванович. Данные не сохранились. После войны работал в колхозе «Путь к коммунизму». Умер в 1982 году. Захоронен на кладбище с. Алисаново.

ГУЩИН Петр Семенович. Данные не сохранились. После войны работал в колхозе «Путь к коммунизму». Умер в 1970 году. Захоронен на кладбище с. Деяново.

ГУСТЯКОВ Иван Павлович. Данные не сохранились. После войны работал в колхозе «Путь к коммунизму». Умер в 1982 году. Захоронен на кладбище с. Исаково.

ГУСТЯКОВ Анатолий Иванович. Данные не сохранились. После войны работал в колхозе «Путь к коммунизму». Умер в 1983 году. Захоронен на кладбище с. Исаково.



ГУСТЯКОВ Василий Иванович. Данные не сохранились. После войны работал в колхозе «Путь к коммунизму». Умер в 1987 году. Захоронен на кладбище с. Исаково.



ГУЩИН Петр Павлович. Данные не сохранились. После войны работал в колхозе «Путь к коммунизму» бухгалтером. Умер в 1982 году. Захоронен на кладбище с. Деяново.

ДЕМЕНТЬЕВ Федор Иванович, 1921 г.р., уроженец с. Болобоново. Воевал с 1942 по 1943 гг. в 45-м батальоне связи, стрелок. Награжден орденом Отечественной войны, медалью «За победу над Германией». Умер в 1991 году, захоронен в с. Болобоново.

ДЕНИСОВ Иван Петрович. Данные не сохранились. После войны работал в колхозе «Путь к коммунизму». Умер в 1976 году. Захоронен на кладбище с. Алисаново.

ДМИТРИЕВ Иван Григорьевич. 1915 г.р. родился в д. Вашутино Курмышского района Горьковской области. Призван на службу 09.10.1941 г. Дзержинским РВК Горьковской области. Военную службу проходил в 106-м гвардейском минометном дивизионе 2-го Украинского фронта, гв. сержант. Награжден орденом Красной Звезды, медалями «За отвагу» (2), «За победу над Германией в Великой Отечественной войне 1941–1945 гг.». После войны работал в колхозе «Путь к коммунизму». Умер 1979 г., захоронен на кладбище Нижегородской области Пильнинского района с. Деяново.

ЕГОРОВ Николай Кузьмич, 1915 г.р., уроженец с. Мальцево. Воевал с 1941 по 1945 гг. Награжден медалью «За победу над Германией». После войны работал в колхозе. Умер в 1980 году, захоронен в с. Мальцево.



ЕГОРЫЧЕВ Александр Павлович, 1919 г.р., родился в д. Романовка. Призван в 1939 г. Воевал в составе 16-го отдельного батальона связи телефонистом. Награждён медалями: «За отвагу», «За оборону Ленинграда», «За победу над Германией в Великой Отечественной войне 1941-1945гг». После войны работал в колхозе. Умер в 1994 г. Захоронен на кладбище с. Деяново.



ЕЛИЗАРОВ Сергей Александрович, 1926 г.р., родился в с. Деяново. Призван на фронт в 1944 г. Воевал в 306-й стрелковой дивизии, был ранен и уволен по ранению. После войны работал в колхозе. Умер в 1999 г. Захоронен на кладбище с. Деяново.

ЕЛИЗАРОВ Григорий Васильевич. Данные не сохранились. После войны работал в колхозе «Путь к коммунизму». Умер в 1976 году. Захоронен на кладбище с. Деяново.

ЕЛИЗАРОВ Михаил Федорович. Данные не сохранились. После войны работал в колхозе «Путь к коммунизму». Умер в 1982 году. Захоронен на кладбище с. Деяново.

ЕЛИЗАРОВ Федор Васильевич. Данные не сохранились. После войны работал в колхозе «Путь к коммунизму». Умер в 1986 году. Захоронен на кладбище с. Деяново.



ЕЛИСЕЕВ Александр Михайлович, 1925 г.р., родился в с. Деяново. Призван на фронт в 1943 г. Воевал на 3-м Белорусском фронте в 90-й стрелковой дивизии рядовым. После войны работал в колхозе. Умер в 1996 г. Захоронен на кладбище с. Деяново.

ЕЛИСЕЕВ Михаил Дмитриевич. Данные не сохранились. После войны работал в колхозе «Путь к коммунизму». Умер в 1973 году. Захоронен на кладбище с. Деяново.

ЕРМАКОВ Василий Павлович, 1912 г.р., родился в с. Алисаново Горьковской области Спасского района. Призван по мобилизации 26.06.1941 г. Автозаводским РВК. Проходил службу в 242-м полку войск НКВД – стрелок, в 521-й гвардии минометной дивизии – номер М31, в 16-й гвардии минометная бригада – номер М-31, рядовой. Награжден медалями «За боевые заслуги», «За взятие Берлина», «За Победу над Германией». Демобилизован 25 сентября 1945 года.



ЗЕМСКОВ Алексей Иванович, 1926 г. р. родился в с. Деяново. Призван на фронт 7 ноября 1943 г. Воевал на 2-м Украинском фронте в 37-й минометной бригаде. Старший сержант. Награждён медалями «За победу над Германией в Великой Отечественной войне 1941-1945 гг.», «За взятие Вены», «За взятие Брно». После войны работал в колхозе «Путь к коммунизму». Умер в 1994 г. Захоронен на кладбище с. Деяново.

ЗЕМСКОВ Александр Иванович 1923 г.р., родился в с.Деяново. Призван на фронт в 1942 г. Воевал в 108-й Запасном стрелковом полку - стрелок , в 208 –й запасном стрелковом полку - стрелок, в 1294-й самоходном танковом полку – наводчик орудия средней САУ, на 3-й Белорусском фронте – сержант. Награжден медалью «За отвагу». После войны работал в колхозе «Путь к коммунизму». Умер 22.10.2007 года, захоронен на кладбище в с. Деяново.

ЗИНОВЬЕВ Михаил Васильевич, родился 15.11.1926 г. в с. Мальцево. Был призван на действительную военную службу в ноябре 1943 г. Проходил военную службу с ноября 1943 г. по июнь 1944 г. в составе 48-го стрелкового полка-стрелок, с июня 1944 г. по ноябрь 1944 г. в составе 1190-го стрелкового полка, с ноября 1944 г. по август 1945 г. в составе 10-го учебного танкового полка – курсант радист - пулеметчик среднего танка, с августа 1945 г. по октябрь 1950 г. в/ч 17884 – старший радист - пулеметчик среднего танка. Принимал участие в боях Великой Отечественной войны с 15.06.1944 по 26.07.1944 гг. в составе 1190-го стрелкового полка, был ранен. Награжден орденом Отечественной войны I степени, медалями «За отвагу», «За победу над Германией».

ЗУЙКОВ Дмитрий Михайлович, 1908 г.р., родился в д. Андреевка Курмышского района Горьковской области. 13 октября 1941 года призван по мобилизации. Проходил службу в 20-й воздушно – десантной бригаде – минометчик, в 323-м минометном полку – телефонист. В 1942 году легко ранен в лоб и правую руку, рядовой. Награжден медалями «За отвагу», «За оборону Сталинграда», «За освобождение Праги», «За Победу над Германией в Великую Отечественную войну». Демобилизован 25 сентября 1945 года.

ЗУЙКОВ Яков Михайлович. Данные не сохранились. После войны работал в колхозе «Путь к коммунизму». Умер в 1973 году. Захоронен на кладбище с. Курмыш.

ЗУЙКОВ Николай Егорович. Данные не сохранились. После войны работал в колхозе «Путь к коммунизму». Умер в 1978 году. Захоронен на кладбище с. Курмыш.

ЗУБКОВ Александр Яковлевич. Данные не сохранились. После войны работал в колхозе «Путь к коммунизму» Умер в 1988 году. Захоронен на кладбище с. Деяново.

ИВАНОВ Александр Иванович, 1915 г.р., родился с. Деяново. Призван на фронт в 1941 г. Воевал на Ленинградском, Волхов-

ском фронтах в 294-ом стрелковом полку в 12-й особой лыжной бригаде. Рядовой. После войны работал в колхозе «Путь к коммунизму». Умер в 1996 году. Захоронен на кладбище с. Деяново.

ИВАНОВ Иван Александрович. Данные не сохранились. После войны работал в колхозе «Путь к коммунизму». Умер в 1977 году, захоронен на кладбище с. Деяново.

ИВАНОВ Иван Алексеевич, 1909 г.р. родился в селе Большое Ртищево. Призван по мобилизации 20.08.1941 г. Курмышским РВК Арзамасской области. Проходил службу в 348-м автополку, в 202-м запасном стрелковом батальоне – стрелок, в 76 отдельном строительном железнодорожном батальоне – путеец, рядовой. В 1942 году получил легкое ранение в правую руку. Награжден медалью «За Победу над Германией в Великую Отечественную войну». Демобилизован 25 сентября 1941 года.



ИВАНОВ Иван Михайлович, 1915 г.р. Демобилизован по ранению в 1942 году. Умер в 1960 году. Захоронен на кладбище в с. Деяново.



ИВАНОВ Василий Андреевич, 1913 г.р., родился в с. Деяново. Призван на фронт в 1941 г. Воевал в 337 –м стрелковом полку, стрелок. Награждён медалью «За победу над Германией в Великой Отечественной войне 1941-1945гг». После войны работал в колхозе бригадиром. Награжден медалями «Ветеран труда», «За доблестный труд». Умер в 1992 г. Захоронен на кладбище с. Деяново.



ИВАНОВ Михаил Андреевич. Данные не сохранились. После войны работал в колхозе «Путь к коммунизму». Умер в 1988 году. Захоронен на кладбище с. Деяново.

ИГОНИН Владимир Васильевич, 1926 г.р., уроженец с. Мальцево. Воевал с 1944 по 1945 гг. в 150 гаубичном артиллерийском полку, шофер. Награжден орденом «Отечественной войны», медалью «За победу над Германией». После войны работал в колхозе. Умер в 1990 году, захоронен в с. Мальцево.

ИЛЬИН Иван Михайлович, 1903 г.р. Умер 10.08.1987 г., захоронен в с. Болобоново.

ИСАЕВ Матвей Ефимович, 1906 г.р., уроженец с. Болобоново, во время войны был ранен, награжден орденом Красной звезды и медалью «За победу над Германией». Умер 25.09.1989 г., захоронен в с. Болобоново.

КАТИН Анатолий Гаврилович, 7.09.1917 г.р., родился в с. Алисаново Пильнинского района, Горьковской области. 1 сентября 1938 года призван на военную службу в 196 стрелковый полк – стрелок, 53 стрелковый полк – стрелок, 34 отдельная истребительная противотанковая дивизия - станция радиотелеграфная артиллерийская часть. В марте 1945 года легко ранен в правый бок и правую руку. Демобилизован 20 июня 1946 года.

КАРАСЕВ Василий Михайлович, 1924 г.р. Умер 24.02.1982 г., захоронен в с. Мальцево.



КАРПОВ Иван Григорьевич, 1926 г.р., родился в д. Андреевка. Призван в 1943 г. Воевал в Заполярье радистом. Награждён медалями: «За оборону Советского Заполярья», «За победу над Германией в Великой Отечественной войне 1941-1945гг». После войны работал в колхозе «Путь к коммунизму». Умер в 1994 году. Захоронен на кладбище с. Исаково.

КАРПОВ Аркадий Тимофеевич. Данные не сохранились. После войны работал в колхозе «Путь к коммунизму». Умер в 1971 году. Захоронен на кладбище с. Исаково.

КВАСКОВ Павел Петрович. Данные не сохранились. После войны работал в колхозе «Путь к коммунизму». Умер в 1970 году. Захоронен на кладбище с. Исаково.

КВАСКОВ Павел Петрович. Данные не сохранились. После войны работал в

колхозе «Путь к коммунизму». Умер в 1970 году. Захоронен на кладбище с. Исаково

КЕЛЕЕВ Иван Ильич, 1912 г.р., уроженец с. Мальцево, во время войны был ранен, награжден медалями «За оборону Ленинграда» и «За победу над Германией», после войны работал в колхозе.

КЕЛЕЕВ Александр Ильич, 1914 г.р., уроженец с. Мальцево, во время войны был тяжело ранен в бедро, награжден медалью «За победу над Германией», после войны работал в колхозе. Умер 30.04.1990 г., захоронен в с. Мальцево

КИРИЛИН Алексей Иванович, 1925 г.р. родился в д. Тимофеевка. Призван на фронт в 1943 году. Воевал в составе 199-й стрелковой дивизии, стрелок. Награждён медалью Жукова. После войны работал в колхозе «Путь к коммунизму» бригадиром. Умер в 1996 году. Захоронен на кладбище с. Деяново.

КИРИЛИН Дмитрий Иванович, 1922 г.р., родился в д. Тимофеевка Курмышского района Горьковской области. Службу проходил в 206-й фронтовом запасном стрелковом полку Белорусского фронта, рядовой. После войны работал трактористом в колхозе «Путь к коммунизму». Умер 1977 г, захоронен на кладбище Нижегородской области Пильнинского района, с. Деяново.

КИРИЛИН Иван Алексеевич. Данные не сохранились. Родился в д. Беловка. После войны работал в колхозе «Путь к коммунизму». Умер в 1974 году, захоронен на кладбище с. Деяново.

КИРИЛИН Иван Яковлевич. Данные не сохранились. После войны работал в колхозе «Путь к коммунизму». Умер в 1973 году. Захоронен на кладбище с. Деяново.

КИРИЛИН Николай Яковлевич. Данные не сохранились. После войны работал в колхозе «Путь к коммунизму». Умер в 1977 году. Захоронен на кладбище с. Деяново.

КИРИЛИН Михаил Иванович. Данные не сохранились. После войны работал в колхозе «Путь к коммунизму». Умер в 1973 году. Захоронен на кладбище с. Деяново.

КОЗЛОВ Михаил Ефимович, 1905 г.р., уроженец с. Мальцево. Умер 23.10.1991 г., захоронен в с. Мальцево.

КОЗЛОВ Николай Яковлевич, 1911 г.р. уроженец с. Мальцево. Воевал с декабря 1944 г. по май 1945 г. в составе 732 стрелкового полка – командир минометного отделения, награжден медалью «За победу над Германией». Захоронен в с. Мальцево.

КОЗОКИН Иван Александрович, 1916 г.р. родился в д. Тимофеевка Пильнинского района Горьковской области. Призван по мобилизации в 1941г. Пильнинским РВК Горьковской области. Службу проходил в 319 стрелковом полку - стрелок, в 213 стрелковом полку, в 173 стрелковом полку - станковый пулеметчик, рядовой. В феврале 1945 года легко ранен в левую ногу. Награжден медалью «За отвагу». Умер 1979 г, захоронен на кладбище Нижегородской области Пильнинского района, с. Деяново.



КОЗОКИН Николай Терентьевич, 1922 г.р. родился в д. Тимофеевка. Призван в 1941 году. Воевал в составе 124 горно-кавалерийского полка, сержант, командир отделения. Награждён медалью Жукова. После войны работал в колхозе «Путь к коммунизму». Умер в 1996 году. Захоронен на кладбище с. Деяново.

КОЛЧИН Иван Алексеевич. Данные не сохранились. После войны работал в колхозе «Путь к коммунизму». Умер в 1971 году. Захоронен на кладбище с. Деяново.

КОНОВАЛОВ Александр Михайлович, 1921 г.р., родился в д. Романовка Пильнинского района Горьковской области. Призван на службу 10.10.1940 года Пильнинским РВК Горьковской области. Проходил службу в 49 стрелковом полку - стрелок, в 330 стрелковом полку - линейный надсмотрщик полевых кабельных линий, в 156 отдельной стрелковой роте - линейный надсмотрщик полевых кабельных линий, рядовой. Демобилизован 1946 году. Умер в 1974 году. Захоронен на кладбище с. Деяново.

КОРЛЮГОВ Иван Тимофеевич, 1909 г.р., родился в д. Большая Александровка Курмышского района Горьковской области. Призван по мобилизации 27 июля 1941 года. Проходил службу в 270 минометном полку - минометчик, в 655 минометном полку - минометчик, рядовой. В 1942 году был легко ранен в левую ногу. С 1942 года по 1945 год, находился в немецком плену, освобожден войсками союзников. Награжден медалью «За победу над Германией в Великой Отечественной войне 1941–1945 гг.» Демобилизован 25 сентября 1945 года.

КОРНИШИН Александр Владимирович, 1924 г.р., уроженец с. Болобоново. Воевал в Смоленском полку. Награжден орденом Красной звезды, орденом Отечественной войны 1 степени, медалью «За победу над Германией». Умер в 1993 году. Захоронен в с. Болобоново.

КОРНИШИН Владимир Николаевич, 1903 г.р., уроженец с. Болобоново. Воевал с 1941 по 1945 год. Награжден медалью «За победу над Германией». После войны работал в колхозе. Умер в 1973 году, захоронен в с. Болобоново.

КОЧЕТКОВ Василий Алексеевич, 1918 г.р., родился в с. Деяново. Призван на фронт в 1939 г. Воевал в составе 17-го и 49-го кавалерийских полков. Старший сержант. Награжден медалью «За победу над Германией в Великой Отечественной войне 1941-1945гг.» После войны работал в колхозе «Путь к коммунизму». Умер в 1993 г. Захоронен на кладбище с. Деяново.



КОЧЕТКОВ Алексей Иванович, 1918 г.р., родился в с. Деяново. Призван в 1941 году. Воевал в составе 102-го отдельного танкового батальона, 86-го отдельного разведывательного батальона, 773-го артиллерийского полка, старший сержант. Награждён орденом Отечественной войны 1-й степени, медалями « За взятие Будапешта», «За Победу над Германией в Великой Отечественной войне 1941-1945гг», «За Победу над Японией». После войны работал в колхозе «Путь к коммунизму». Умер в 1987 году. Захоронен на кладбище с. Деяново.

КОЧЕТКОВ Александр Иванович. Данные не сохранились. После войны работал в колхозе «Путь к коммунизму». Умер в 1976 году. Захоронен на кладбище с. Деяново.

КОЧЕТКОВ Иван Иванович. Данные не сохранились. После войны работал в колхозе «Путь к коммунизму». Умер в 1989 году. Захоронен на кладбище с. Деяново.

КОЧЕТКОВ Алексей Степанович. Данные не сохранились. После войны работал в колхозе «Путь к коммунизму». Умер в 1971 году. Захоронен на кладбище с. Деяново.

КУЗИН Егор Иванович, 07.05.1907 г.р. Уроженец с. Мальцево. Умер 13.12.1979 г., захоронен в с. Мальцево.

КУЗИН Михаил Сергеевич, 1924 г.р., уроженец с. Мальцево. Воевал с 1942 по 1945 гг. в 26 стрелковом полку, командир стрелкового орудия. Награжден орденом «Отечественной войны», медалью «За победу над Германией». Умер в 1998 году. Захоронен в с. Мальцево.

КУЗИН Николай Яковлевич, 1926 г.р., уроженец с. Мальцево. Воевал с 1944 по май 1945 г. в 732 стрелковом полку, командир минометного отделения. Награжден медалью «За победу над Германией». После войны работал в колхозе. Умер в 1999 году, захоронен в с. Мальцево.

КУЗЬМИН Иван Степанович, 1906 г.р., умер 09.02.1979 г., захоронен в с. Мальцево.

КУЗЬМИН Александр Степанович, умер 07.12.1984 г., захоронен в с. Мальцево.



КУПРИЯНОВ Николай Павлович. Данные не сохранились. После войны работал в колхозе «Путь к коммунизму». Умер в 1988 году. Захоронен на кладбище с. Исаково.



ЛАПИН Александр Алексеевич, 1909 г.р., родился в с. Деяново. Призван на фронт в 1942 году. Воевал в 101-м отдельно- восстановительном батальоне 73-го отдельного железнодорожного батальона в качестве мостовика. Награждён медалью «За Победу над Германией в Великой Отечественной войне 1941-1945гг». После войны работал в колхозе «Путь к коммунизму». Умер в 1992 году. Захоронен на кладбище с. Деяново.

ЛАПИН Алексей Алексеевич. Данные не сохранились. После войны работал в колхозе «Путь к коммунизму». Умер в 1988 году. Захоронен на кладбище с. Деяново.

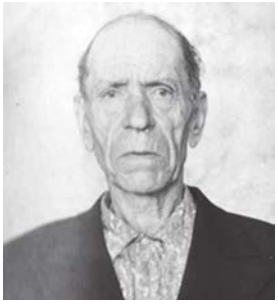

ЛАПИН Иван Алексеевич. Данные не сохранились. После войны работал в колхозе «Путь к коммунизму». Умер в 1969 году. Захоронен на кладбище с. Деяново.

ЛАПИН Николай Иванович. Данные не сохранились. После войны работал в колхозе «Путь к коммунизму». Умер в 1977 году. Захоронен на кладбище с. Деяново.

ЛАПИН Константин Яковлевич. Данные не сохранились. После войны работал в колхозе «Путь к коммунизму». Умер в 1974 году. Захоронен на кладбище с. Деяново.

ЛЕБЕДЕВА Екатерина Александровна, родилась16.11.1925 г. в с. Ильина-Гора Горьковской области. Проходила военную службу с мая 1943 по декабрь 1944 в составе 742 зенитно-артиллерийского полка, старший прожектористка. Награждена медалью «За победу над Германией».

ЛОГИНОВ Александр Леонтьевич, 1923 г.р., умер 21.11.2004 г.

ЛОГИНОВ Федор Иванович, родился в 1915г. в с. Болобоново, воевал с августа 1942 по октябрь 1943 г., в составе 53 стрелкового полка - стрелок, был ранен, награжден медалью «За победу над Германией». Умер 14.04.2005 г., захоронен в с. Болобоново.

ЛОГИНОВА Зинаида Сергеевна, 1924 г.р. Воевала с августа 1943 г. по август 1945 г. в составе 90 отделения – радиотелеграфист.

ЛОПАТИН Николай Сергеевич. Данные не сохранились. После войны работал в колхозе «Путь к коммунизму» бригадиром. Умер в 1975 году. Захоронен на кладбище с. Деяново.

ЛЮЛИН Александр Николаевич. Данные не сохранились. После войны работал в колхозе «Путь к коммунизму». Умер в 1969 году. Захоронен на кладбище с. Деяново.

ЛЯЧКАНОВ Василий Федорович, 1920 г.р. родился в с. Алисаново. Данные не сохранились. После войны работал в колхозе «Путь к коммунизму». Умер 05.05.1986 г., Захоронен на кладбище в с. Алисаново.

МАКАРОВ Леонид Федорович, 1924 г.р. Награжден медалью «За победу над Германией». Умер 26.10.1987 г., захоронен в с. Мальцево.

МАКАРОВ Петр Васильевич. Данные не сохранились. После войны работал в колхозе «Путь к коммунизму» бригадиром. Умер в 1982 году. Захоронен на кладбище с. Исаково.



МАНАГИНА Александра Алексеевна, 1924 г.р. родилась в д. Тимофеевка. Призвана на фронт в 1942 году. Воевала в составе 1579-й ЗАП, 36-ая отдельная зенитная артиллерийская бригада – рядовая , наводчик цели на ПУАЗ №9. После войны работала в колхозе «Путь к коммунизму». Умерла 09.09.2011 г., захоронена на кладбище в с. Деяново.

МАРТЬЯНОВ Иван Егорович. Данные не сохранились. После войны работал в колхозе «Путь к коммунизму». Умер в 1983 году. Захоронен на кладбище с. Исаково.

МАСЛОВ Григорий Васильевич, умер 8.12.1978 г.

МЕДЯНСКИЙ Дмитрий Михайлович. Данные не сохранились. После войны работал в колхозе «Путь к коммунизму». Умер в 1976 году. Захоронен на кладбище с. Деяново.

МЕРКУЛОВ Петр Михайлович. Данные не сохранились. После войны работал в колхозе «Путь к коммунизму». Умер в 1983 году. Захоронен на кладбище с. Деяново.

МИРОНОВ Николай Васильевич, 1921 г.р. Уроженец с. Болобоново. Воевал в 720 стрелковом полку, помощник командира зенитно- пулеметного взвода. Награжден орденом Славы 3 степени, орденом Отечественной войны, медалью «За победу над Германией». После войны работал учителем и директором Болобоновской 8-летней школы. Умер 1986 году, захоронен в с. Болобоново.

МИРОНОВ Павел Петрович. Данные не сохранились. После войны работал в колхозе «Путь к коммунизму». Умер в 1986 году. Захоронен на кладбище с. Деяново.

МОЖАРОВ Дмитрий Васильевич. Данные не сохранились. После войны работал в колхозе «Путь к коммунизму». Умер в 1987 году. Захоронен на кладбище с. Курмыш.

МОКЕЕВ Михаил Петрович, 1925 г.р., уроженец д. Борщиково. Воевал с 1944 года по 1945 г. в стрелковом полку, минометчик. Награжден медалями «За отвагу» и «За победу над Германией», после войны работал механизатором в колхозе, умер 2002 году, захоронен в с. Мальцево.

МОЛЕВ Сергей Кузьмич. Данные не сохранились. После войны работал в колхозе «Путь к коммунизму». Умер в 1973 году. Захоронен на кладбище с. Курмыш.

МОЛЕВ Александр Яковлевич. Данные не сохранились. После войны работал в колхозе «Путь к коммунизму». Умер в 1983 году. Захоронен на кладбище с. Исаково.

МОЛЕВ Иван Федорович. Данные не сохранились. После войны работал в колхозе «Путь к коммунизму». Умер в 1986 году. Захоронен на кладбище с. Исаково.

МОНЯКОВ Александр Кузьмич, 1923 г.р. Уроженец д. Борщиково. Воевал. Данные не сохранились. Награжден орденом Отечественной войны, медалями Маршала Жукова, «За победу над Германией». После войны работал в колхозе. Умер в 2004 году, захоронен в с. Мальцево.



МОРОЗОВ Сергей Александрович, 1919 г.р., родился в д. Романовка. Призван 1939 году. Воевал в составе 161-го отдельного стрелкового полка заместителем командира отдела связи, в 253-го отдельного батальона связи, заместителем командира взвода. Старший сержант. Награждён медалями «За отвагу», «За оборону Ленинграда», «За Победу над Германией в Великой Отечественной войне 1941-1945гг». После войны работал в колхозе «Путь к коммунизму». Умер в1993 году. Захоронен на кладбище с. Деяново.

МОТОРИН Николай Петрович. Данные не сохранились. После войны работал в колхозе «Путь к коммунизму». Умер в 1970 году. Захоронен на кладбище с. Деяново.

МОТОРИН Дмитрий Михайлович. Данные не сохранились. После войны работал в колхозе «Путь к коммунизму». Умер в 1977 году. Захоронен на кладбище с. Деяново.

МУРИН Василий Григорьевич. Данные не сохранились. После войны работал в колхозе «Путь к коммунизму». Умер в 1973 году. Захоронен на кладбище с. Деяново.



МУРЗИНСКИЙ Александр Федорович, 1920 г.р.., родился в с. Деяново. Призван на фронт в 1940 году. Воевал в 401-м отдельном зенитном- артиллерийском полку дальномерщиком. Награждён орденом Отечественной войны 2- степени, медалью «За Победу над Японией». После войны работал в продавцом магазина с. Деяново, завхозом в Деяновской восьмилетней школе. Умер в 2001 году. Захоронен на кладбище с. Деяново.

НАЗАРОВ Николай Александрович, 1922 г.р., родился в с. Деяново. Призван на фронт в 1942 году. Воевал в составе 21-го стрелкового полка сапером. Награждён медалями «За оборону Ленинграда», «За победу над Германией в Великой Отечественной войне 1941-1945гг», медалью Жукова. После войны работал в колхозе «Путь к коммунизму». Умер в 2000 году. Захоронен на кладбище с. Деяново.

НИКИФОРОВ Алексей Андреевич. Данные не сохранились. После войны работал в колхозе «Путь к коммунизму». Умер в 1976 году. Захоронен на кладбище с. Исаково.



НОВИКОВ Илья Андреевич. Данные не сохранились. После войны работал в колхозе «Путь к коммунизму». Умер в 1974 году. Захоронен на кладбище с. Деяново.

ОСИПОВ Иван Дмитриевич, 1922 г.р., уроженец с. Мальцево. Воевал в 57 стрелковой бригаде, стрелок. Награжден орденом Отечественной войны, медалью «За победу над Германией». Умер в 1999 году, захоронен в с. Мальцево.

ОСИПОВ Александр Владимирович, родился в 1909 г. Призван на фронт в 1942 г. в 6 гвардейский истребительский противотанковый артиллерийский полк – орудийным номером. Рядовой. Награжден орденом Отечественной войны 2 степени, медалями «За отвагу», «За взятие Кенигсберга», «За Победу над Германией в Великой Отечественной войне 1941-1945гг.». После войны работал в райпо. Умер 13 апреля 1989 г.

ОСОКИН Александр Петрович. Данные не сохранились. После войны работал в колхозе «Путь к коммунизму» Умер в 1973 году. Захоронен на кладбище с. Алисаново.



ОСТРЕНИН Иван Александрович, 1926 г.р. родился в д. Беловка. Призван на фронт в 1943 году. Воевал на 3-м Белорусском фронте, в 992-м стрелковом полку - стрелок, был ранен и уволен по ранению. После войны работал в колхозе «Путь к коммунизму». Умер 28.01.2012 году, захоронен на кладбище в с. Деяново.



ОСТРЕНИН Сергей Иванович, 1904 г.р., родился в д. Беловка. Призван на фронт в 1941году. Воевал в составе 1087-го стрелкового полка рядовым. После войны работал в колхозе «Путь к коммунизму».



ОСТРЕНИН Петр Иванович, 1921 г.р., родился в д. Беловка. Призван на фронт в 1944 году. Воевал в составе 195-го гаубичного артиллерийского полка Украинского фронта радистом. Награждён орденом Отечественной войны 2–й степени, медалями «За Победу над Германией в Великой Отечественной войне 1941-1945гг», «За освобождение Вены». После войны работал в колхозе «Путь к коммунизму». Умер в 1996 году. Захоронен на кладбище с. Деяново.



ОСТРЕНИНА Таисия Степановна. Данные не сохранились. После войны работала продавцом Курмышского райпо. Умерла в 1986 году. Захоронена на кладбище с. Деяново.

ОСТРЕНИН Василий Иванович. Данные не сохранились. После войны работал в колхозе «Путь к коммунизму». Умер в 1987 году. Захоронен на кладбище с. Деяново.

ОСТРЕНИН Петр Александрович. Данные не сохранились. После войны работал в колхозе «Путь к коммунизму» заведующим мастерской. Умер в 1989 году. Захоронен на кладбище с. Деяново.



ОСЯНИНА Наталья Егоровна, 1923 г.р. родилась в д. Ульяновка. Призвана на фронт в 1942 году. Воевала на 3-м Белорусском фронте, демобилизована в г. Дайроон в 1947 году. Награждена медалями «За победу над Германией в Великой Отечественной войне», «За победу над Японией» , «За боевые заслуги». После войны работала в колхозе «Путь к коммунизму». Умерла в 2011 году , захоронена в с. Деяново.



ПАНИЧЕВ Николай Алексеевич. Данные не сохранились. После войны работал заведующим клубом с. Алисаново. Умер в 1990 году. Захоронен на кладбище с. Алисаново.

ПЕРЕВЕЗЕНЦЕВ Николай Семенович. Данные не сохранились. После войны работал в колхозе «Путь к коммунизму». Умер в 1973 году. Захоронен на кладбище с. Деяново.

ПЕРЕВЕЗЕНЦЕВ Анатолий Николаевич. Данные не сохранились. После войны работал в колхозе «Путь к коммунизму». Умер в 1987 году. Захоронен на кладбище с. Исаково.

ПЕРЕВЕЗЕНЦЕВ Василий Егорович. Данные не сохранились. После войны работал в колхозе «Путь к коммунизму». Умер в 1970 году. Захоронен на кладбище с. Исаково.

ПЕРЕПЕЛКИН Михаил Алексеевич. Данные не сохранились. После войны ра-

ботал учителем. Умер в 1976 году. Захоронен на кладбищах с. Деяново.

ПЛАТОНОВ Василий Петрович. Данные не сохранились. После войны работал в колхозе «Путь к коммунизму». Умер в 1976 году. Захоронен на кладбище с. Деяново.

ПОЛШКОВ Василий Михайлович, 1911 г.р., уроженец с. Мальцево. Награжден медалью «За победу над Германией». После войны работал в колхозе. Умер в 1995 году, захоронен в с. Мальцево.

ПОЛШКОВ Иван Яковлевич, 1909 г.р. Умер.

ПОЛШКОВ Николай Иванович, 1925 г.р., умер 2.04.1988 г.

ПОЛШКОВ Сергей Алексеевич, 1923 г.р. Уроженец с. Мальцево. Во время войны был ранен, награжден медалью «За победу над Германией». Захоронен в с. Мальцево.



ПОЛЯКОВ Анатолий Алексеевич. Данные не сохранились. После войны работал в колхозе «Путь к коммунизму». Умер в 1992 году.Захоронен на кладбище с. Деяново.

ПОЛЯКОВ Анатолий Алексеевич, 1922 г.р., родился в д. Беловка. Призван на фронт в 1941году. Воевал на Сталинградском фронте: 62-я армия 97-я стрелковая дивизия, рядовым. После войны работал в колхозе «Путь к коммунизму». Умер в 1992 году. Захоронен на кладбище с. Деяново.

ПОЛЯКОВ Иван Михайлович. Данные не сохранились. После войны работал в колхозе «Путь к коммунизму». Умер в 1989 году. Захоронен на кладбище с. Деяново.

ПРОКОФЬЕВ Василий Борисович. Данные не сохранились. После войны работал в колхозе «Путь к коммунизму». Умер в 1969 году. Захоронен на кладбище с. Исаково.

ПРОХОРОВ Дмитрий Степанович. Данные не сохранились. После войны работал в колхозе «Путь к коммунизму» рядовым. Умер в 1971 году. Захоронен на кладбище с. Деяново.

ПРОХОРОВ Петр Васильевич. Данные не сохранились. После войны работал в колхозе «Путь к коммунизму». Умер в 1976 году. Захоронен на кладбище с. Деяново.

ПУШКИН Николай Григорьевич. Данные не сохранились. После войны работал в колхозе «Путь к коммунизму». Умер в 1976 году. Захоронен на кладбище с. Деяново.

РЕПИН Николай Семенович. Данные не сохранились. После войны работал в колхозе «Путь к коммунизму». Умер в 1973 году. Захоронен на кладбище с. Деяново.

РОГОВЦОВ Александр Тимофеевич. Данные не сохранились. После войны работал в колхозе «Путь к коммунизму». Умер в 1977 году. Захоронен на кладбище с. Деяново.

РОГОВЦОВ Николай Иванович. Данные не сохранились. После войны работал в колхозе «Путь к коммунизму». Умер в 1969 году.



РЫБАКОВ Григорий Осипович, 1923 г.р., родился в д. Ульяновка. Призван на фронт в 1942 году. Воевал в составе 1-го Украинского фронта, 11-го танкового корпуса, 12-й механизированной Гвардейской Волховской бригады, 1028-го стрелкового полка. Рядовой. Награждён орденом Славы 3-й степени, медалями « За отвагу», «За Победу над Германией в Великой Отечественной войне1941-1945гг.». После войны работал в колхозе «Путь к коммунизму». Умер в 2000 году. Захоронен на кладбищах с. Деяново.

РЫБАКОВ Василий Алексеевич. Данные не сохранились. После войны работал в колхозе «Путь к коммунизму». Умер в 1973 году. Захоронен на кладбище с. Деяново.

РЫБАКОВ Иван Ильич. Данные не сохранились. После войны работал в колхозе «Путь к коммунизму». Умер в 1976 году. Захоронен на кладбище с. Деяново.

САБЛИН Захар Федорович, 1886 г.р. Умер 19.09.1978 г., захоронен в с. Болобоново.

САБЛИН Михаил Захарович, 1923 г.р., уроженец с. Болобоново. Воевал с 1942 года по 1945 года - Белорусский фронт, сапер. Награжден орденом Красной Звезды, медалями «За отвагу» и «За победу над Германией». После войны работал председателем колхоза. С 1972 года работал председателем Болобоновского сельсовета. Умер в 1990 году. захоронен в с. Болобоново.

САРБАЕВ Иван Егорович. Данные не сохранились. После войны работал в колхозе «Путь к коммунизму». Умер в 1970 году. Захоронен на кладбище с. Деяново.

САРБАЕВ Николай Васильевич. Данные не сохранились. После войны работал в колхозе «Путь к коммунизму» заведующим МТФ. Умер в 1975 году. Захоронен на кладбище с. Деяново.

САРБАЕВ Иван Егорович. Данные не сохранились. После войны работал в колхозе «Путь к коммунизму». Умер 1975 году. Захоронен на кладбище с. Деяново.

СВЕТЛИЦКИЙ Леонид Николаевич, 1925 г.р. Воевал с июня 1943г. по октябрь 1943г. в составе 1321 стрелкового полка – минометчик, награжден медалью «За победу над Германией», умер.

СЕМЕНОВА Антонина Павловна, 1925 г.р. Умерла, захоронена в г. Балахне.

СЕМЕНОВА Вера Ефимовна, 1916 г.р. Уроженка с. Мальцево, во время войны была ранена, награждена медалью «За боевые заслуги». Умерла, захоронена в с. Мальцево.

СЕРГЕЕВ Николай Михайлович. Данные не сохранились. После войны работал в колхозе «Путь к коммунизму». Умер в 1979 году. Захоронен на кладбище с. Исаково.

СЕРЕГИН Василий Иванович, умер 16.06.1983 г., захоронен в с. Болобоново.

СЕРЕГИН Петр Сергеевич, 1922 г.р. Умер 24.02.2001 г., захоронен в с. Болобоново.

СЕРЕГИНА Зинаида Сергеевна, 1924 г.р. Награждена медалью «За победу над Германией». Умерла.

СИВУХИН Иван Федорович, 1915 г.р. Уроженец д. Вашутино. Воевал с июня 1941 г. по август 1944 в составе 21 стрелкового полка – стрелок, был тяжело ранен в голову, награжден медалью «За боевые заслуги». Умер 11.01.1990 г., захоронен в с. Мальцево.



СИВУХИН Николай Федорович, 1918 г.р., родился в с.Деяново. Призван на фронт в 1939 году. Воевал в составе 1-й автороты связи 23-го автотехнического полка начальником радиостанции. Сержант ВМФ. Награждён орденом Красной Звезды , медалями «За боевые заслуги», « За оборону Ленинграда», «За Победу над Японией». После войны работал в колхозе «Путь к коммунизму». Умер в 1993 году. Захоронен на кладбище с. Деяново.

СИДОРИН Анатолий Николаевич, родился в 1918 г. Умер 16.07.2008 г., захоронен в г. Н-Новгороде.

СИДОРИНА Антонина Петровна, родилась 19.03.1924 г. в с. Мальцево. Проходила военную службу с января 1943 г. по июнь 1945 г. в составе 1291 зенитно-артиллерийского полка противовоздушной обороны, старший разведчик. Награждена медалью «За победу над Германией». Умела 19.03.2015 года, захоронена в с. Мальцево.

СИДОРОВ Василий Яковлевич. Данные не сохранились. После войны работал в колхозе «Путь к коммунизму», рядовой. Умер в 1970 году. Захоронен на кладбище с. Деяново.

СИДОРОВ Александр Петрович. Данные не сохранились. После войны работал в колхозе «Путь к коммунизму». Умер в 1974 году. Захоронен на кладбище с. Деяново.

СИДОРОВ Петр Александрович. Данные не сохранились. Родился в д. Беловка. После войны работал в колхозе «Путь к коммунизму» бригадиром. Умер в 1974 году. Захоронен на кладбище с. Деяново.



СИДОРОВ Михаил Васильевич, 1918 г.р., родился в д. Беловка. Призван на фронт в 1942 году. Воевал в составе 33-го стрелкового полка заместителем командира саперного взвода. Старшина. Награждён орденами Красной Звезды, Славы 3-й степени, медалями «За отвагу», «За взятие Берлина», «За освобождение Варшавы», медалью Жукова. После войны работал в колхозе «Путь к коммунизму». Умер в 2001 году. Захоронен на кладбище с. Деяново.

СИДОРОВ Яков Григорьевич. Данные не сохранились. После войны работал в колхозе «Путь к коммунизму». Умер в 1971 году. Захоронен на кладбище с. Деяново.

СИДОРОВ Михаил Михайлович. Данные не сохранились. После войны работал в колхозе «Путь к коммунизму». Умер в 1973 году. Захоронен на кладбище с. Деяново.

СИДОРОВ Иван Александрович. Данные не сохранились. После войны работал в колхозе «Путь к коммунизму». Умер в 1978 году. Захоронен на кладбище с. Деяново.

СИДОРОВ Петр Михайлович. Данные не сохранились. После войны работал в колхозе «Путь к коммунизму» бригадиром. Умер в 1996 году. Захоронен на кладбище с. Деяново.

СИДОРОВ Федор Павлович, 1912 г.р., родился в д. Романовка. Призван на фронт в 1941 году. Воевал в составе 300-й отдельной зенитной артиллерийской бригады 3 Белорусского фронта. Сержант. Награждён медалями «За отвагу», «За оборону Москвы», «За Победу над Германией в Великой Отечественной войне 1941-1945гг», «За взятие Кенигсберга». После войны работал в колхозе «Путь к коммунизму». Умер в 1991 году. Захоронен на кладбище с. Деяново.

СИЯНОВ Иван Александрович. Данные не сохранились. После войны работал в колхозе «Путь к коммунизму». Умер в 1984 году. Захоронен на кладбище с. Деяново.

СКРИПКО Кузьма Николаевич. Данные не сохранились. После войны работал в колхозе «Путь к коммунизму». Умер в 1969 году. Захоронен на кладбище с. Деяново.

СТРАХОВ Михаил Степанович. Данные не сохранились. После войны работал в колхозе «Путь к коммунизму». Умер в 1975 году. Захоронен на кладбище с. Исаково.

СОЛОВЬЕВ Петр Михайлович, 1916 г.р., уроженец с. Болобоново. Воевал в 39 отделе танковой бригады. Награжден орденом Отечественной Войны, медалью «За победу над Германией». После войны работал в колхозе. Умер в 1998 году, захоронен в с. Болобоново.

СПИРИН Иван Николаевич, родился в 1924 г., награжден медалью «За победу над Германией». Умер 05.08.2007.г, захоронен в с. Мальцево

СУХАРЕВ Семен Петрович. Данные не сохранились. После войны работал в колхозе «Путь к коммунизму». Умер в 1971 году. Захоронен на кладбище с. Деяново.

СУХАРЕВ Николай Андреевич. Данные не сохранились. После войны работал в колхозе «Путь к коммунизму». Умер в 1984 году. Захоронен на кладбище с. Деяново.

СУХАНОВ Юлий Иванович, 1926 г.р., родился в с. Деяново. Призван на фронт в 1944 году. Воевал в составе воинской части 39268 радиотелеграфистом. Награждён медалями « За Победу над Германией в Великой Отечественной войне 1941-1945гг.», «За освобождение Варшавы», «За взятие Берлина», медалью Жукова. После войны работал в Деяновской восьмилетней школе учителем. Умер в 1998 году. Захоронен на кладбище с. Деяново.

ТАЖИН Николай Михайлович. Данные не сохранились. После войны работал в колхозе «Путь к коммунизму». Умер в 1977 году. Захоронен на кладбище с. Алисаново

ТЕБЕКИН Василий Александрович. Данные не сохранились. После войны работал в колхозе «Путь к коммунизму», рядовой. Умер в 1975 году. Захоронен на кладбище с. Деяново.

ТИТОВ Василий Дмитриевич. Данные не сохранились. После войны работал в колхозе «Путь к коммунизму». Умер в 1970 году. Захоронен на кладбище с. Алисаново.



ТИХОНОВ Федор Николаевич, 1911 г.р., родился в д. Беловка. Призван на фронт 1941 году. Воевал в составе 1311-го истребительного противотанкового артиллерийского полка 3-го Белорусского фронта топовычислителем. Награждён орденом Отечественной войны 2-й степени, медалями «За отвагу», «За боевые заслуги», «За Победу над Германией в Великой Отечественной войне 1941-1945гг», «За взятие Кенигсберга», медалью Жукова. После войны работал в колхозе «Путь к коммунизму». Умер в 2001 году. Захоронен на кладбище с. Деяново.

ТОЛСТИКОВ Василий Петрович. Данные не сохранились. После войны работал в колхозе «Путь к коммунизму». Умер в 1971 году. Захоронен на кладбище с. Деяново.

ТРУТАНОВ Василий Петрович. Данные не сохранились. После войны работал мельником. Умер в 1975 году. Захоронен на кладбище с. Деяново.

ТЯЖЕЛОВ Алексей Иванович. Данные не сохранились. После войны работал в колхозе «Путь к коммунизму». Умер в 1973 году. Захоронен на кладбище с. Курмыш.

ТЯЖЕЛОВ Михаил Иванович, 1909 г.р., родился в д. Андреевка. Призван на фронт в 1943 году. Воевал в составе 19 механизированной бригады, сапер. Награждён медалями «За отвагу», «За освобождение

Праги», «За Победу над Германией в Великой Отечественной войне 1941-1945гг», «За Победу над Японией». После войны работал в колхозе «Путь к коммунизму». Захоронен на кладбище с. Алисаново.

ТЯЖЕЛОВ Павел Степанович. Данные не сохранились. После войны работал в колхозе «Путь к коммунизму» бригадиром. Умер в 1995 году. Захоронен на кладбище с. Исаково.

УРАЛЬСКИЙ Дмитрий Павлович, 1908 г.р., родился в д. Романовка. Призван на фронт в 1942 году. Воевал в 720-м стрелковом полку стрелком. После войны работал в колхозе «Путь к коммунизму». Умер в 2000 году в г. Томске.

УСТИНОВ Михаил Александрович, 1911 г.р., уроженец с. Болобоново. Воевал с 1942 года по 1944 год-стрелковый полк, стрелок. Награжден медалью «За боевые заслуги», медалью «За победу над Германией». После войны работал в колхозе. Умер 1995 году захоронен с. Болобоново.

УТКИН Петр Иванович. Данные не сохранились. После войны работал в колхозе «Путь к коммунизму». Умер в 1969 году. Захоронен на кладбище с. Исаково.

ФАДЕЕВ Александр Петрович. Данные не сохранились. После войны работал в колхозе «Путь к коммунизму». Умер в 1974 году. Захоронен на кладбище с. Деяново.

ФИЛИМОНОВ Иван Никифорович, 1918 г.р. Уроженец д. Борщиково. Воевал, данные не сохранились. Награжден орденом Отечественной войны, медалью Маршала Жукова, медалью «За победу над Германией». После войны работал в колхозе. Умер в 2002 году, захоронен в с. Мальцево.

ФОМИЧЕВ Петр Дмитриевич, родился в 1912 г., умер 01.05.2008 г. Захоронен в с. Мальцево

ХИРМАНОВ Николай Григорьевич, 1910 г.р., родился в д. Тимофеевка. Призван на фронт в 1941 г. Воевал в 1003-м стрелковом полку, стрелок. После войны работал в колхозе «Путь к коммунизму». Умер в 1993 г. Захоронен на кладбище с. Деяново.

ХИРМАНОВ Иван Матвеевич. Данные не сохранились. После войны работал в колхозе «Путь к коммунизму». Умер в 1986 году. Захоронен на кладбище с. Деяново.

ХЛОПОЧКИН Егор Петрович. Данные не сохранились. После войны работал в колхозе «Путь к коммунизму». Умер в 1972 году. Захоронен на кладбище с. Алисаново.



ХОРЬКОВ Иван Николаевич. Данные не сохранились. Инвалид 2 группы. Умер в 1986 году. Захоронен на кладбище с. Деяново.



ХОРИН Петр Иванович, 1914 г.р., родился в с. Деяново. Призван на фронт в 1941 году. Воевал в составе 390-го автотранспортного батальона Ленинградского фронта, шофер-автомеханик. Сержант. Награждён медалями «За оборону Ленинграда», «За Победу над Германией в Великой Отечественной войне 1941-1945гг». После войны работал в колхозе «Путь к коммунизму». Умер в 1992 году. Захоронен на кладбище с. Деяново.



ХОРИН Василий Алексеевич, 1916 г.р., родился в с. Деяново. Призван на фронт в 1941 году. Служил в составе 1087-го стрелкового полка поваром. После войны работал в колхозе «Путь к коммунизму». Умер в 1993 году. Захоронен на кладбище с. Деяново.



ХОРИН Дмитрий Алексеевич. Данные не сохранились. После войны работал в колхозе «Путь к коммунизму». Умер в 1988 году. Захоронен на кладбище с. Деяново.

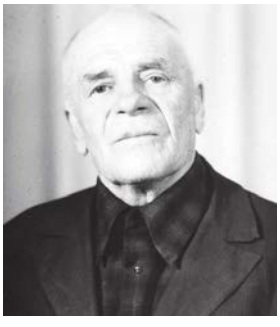

ХОРИН Дмитрий Васильевич, 1926 г.р., родился в д. Беловка. Призван на фронт в 1943 году. Воевал в 6-й гвардейской Ленинградской Краснознаменной ордена Богдана Хмельницкого бригаде. Рядовой. На-

граждён медалью Жукова. После войны работал в колхозе «Путь к коммунизму». Умер в 2005 году. Захоронен на кладбище с. Деяново.



ХОРИН Николай Герасимович, 1905 г.р., родился в с. Деяново. Призван на фронт в 1941 году. Воевал в составе 1003-го стрелкового полка Западного фронта, связист. После войны работал в колхозе «Путь к коммунизму». Умер в 1990 году. Захоронен на кладбище с. Деяново.



ХОРИН Дмитрий Павлович, 1915 г.р., родился в д. Романовка. Призван на фронт в 1942 г. Воевал в составе стрелкового полка, станковой пулеметчик. Награждён орденом Отечественной войны 2-ой степени. После войны работал в колхозе. Умер в 1990 г. Захоронен на кладбище с. Деяново.

ХОРИНА Елизавета Петровна, 1924г.р., родилась в д. Беловка. Призвана на фронт в 1943 году. Воевала в 1291-ом зенитно- артиллерийском полку, рядовая. Награждена медалью Жукова. После войны работала в колхозе «Путь к коммунизму». Умерла в 2000 году. Захоронена на кладбище с. Деяново.

ХОРИН Михаил Павлович. Данные не сохранились. После войны работал в колхозе «Путь к коммунизму». Умер в 1982 году. Захоронен на кладбище с. Деяново.

ХОХЛОВ Иван Васильевич. Данные не сохранились. После войны работал в колхозе «Путь к коммунизму». Умер в 1982 году. Захоронен на кладбище с. Деяново.

ХОХЛОВ Петр Андреевич. Данные не сохранились. После войны работал в колхозе «Путь к коммунизму». Умер в 1983 году. Захоронен на кладбище с. Деяново.

ХРАМОВ Александр Алексеевич. Данные не сохранились. После войны работал в колхозе «Путь к коммунизму» Умер в 1993 году. Захоронен на кладбище с. Деяново.

ХРАМОВ Иван Петрович. Данные не сохранились. После войны работал в колхозе «Путь к коммунизму». Умер в 1994 году. Захоронен на кладбище с. Деяново.

ЧАВКИН Василий Николаевич. Данные не сохранились. После войны работал в колхозе «Путь к коммунизму». Умер в 1976 году. Захоронен на кладбище с. Исаково.

ЧЕРВЯКОВ Иван Арсеньевич. Данные не сохранились. После войны работал ветеринарным врачом. Умер в 1970 году. Захоронен на кладбище с. Деяново.



ЧЕРВЯЧКОВ Михаил Васильевич, 1922 г.р., родился в с. Деяново. Призван на фронт в 1941 г. Воевал в 73-й отдельной огнеметной роте, в 62-й армии в Донбассе, Сталинграде. Награждён орденами Отечественной войны 1-й степени, Красной звезды, медалью Жукова. После войны работал ветеринарным врачом. Умер в 1996 г. Захоронен на кладбище с. Деяново.

ЧЕРВЯЧКОВ Николай Андреевич, 1897 г.р. Родился в с. Деяново. Призван в 1942 г. Курмышским РВК Горьковской области, Курмышского района, красноармеец. Служил в 204 фронтовом запасном стрелковом полку ,61 стрелковая дивизия. Выбыл из воинской части 26.01.1945. Умер в 1996 году, захоронен на кладбище в с. Деяново.

ЧИКНАЕВ Степан Егорович. Данные не сохранились. После войны работал в колхозе «Путь к коммунизму». Умер в 1979 году. Захоронен на кладбище с. Деяново.

ЧИКНАЕВ Алексей Егорович. Данные не сохранились. После войны работал в колхозе «Путь к коммунизму». Умер в 1979 году. Захоронен на кладбище с. Деяново.

ЧИКНАЕВ Александр Федорович. Данные не сохранились. После войны работал в колхозе «Путь к коммунизму» бригадиром. Умер в 1983 году. Захоронен на кладбище с. Деяново.

ЧИКНАЕВ Федор Егорович. Данные не сохранились После войны работал в колхозе «Путь к коммунизму». Умер в 1973 году. Захоронен на кладбище с. Деяново.

ЧИЛЕЕВ Александр Петрович. Данные не сохранились. После войны работал в колхозе «Путь к коммунизму». Умер в 1976 году. Захоронен на кладбище с. Деяново.

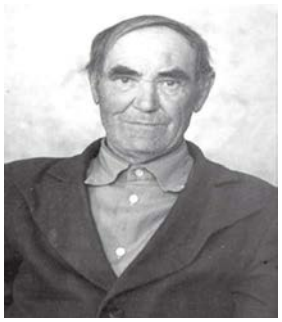

ЧИЛЕЕВ Александр Алексеевич. Данные не сохранились. После войны работал в колхозе «Путь к коммунизму». Умер в 1988 году. Захоронен на кладбище с. Деяново.

ЧИЛЕЕВ Петр Александрович. Данные не сохранились. После войны работал в колхозе «Путь к коммунизму» плотником. Умер в 1977 году. Захоронен на кладбище с. Деяново.

ЧИЛЕЕВ Петр Алексеевич. Данные не сохранились. После войны работал в колхозе «Путь к коммунизму». Умер в 1978 году. Захоронен на кладбище с. Деяново.

ЧИЛЕЕВ Сергей Николаевич. Данные не сохранились. После войны работал в колхозе «Путь к коммунизму» трактористом. Умер в 1970 году. Захоронен на кладбище с. Деяново.

ЧИЛИМОВ Иван Архипович. Данные не сохранились. После войны работал в колхозе «Путь к коммунизму». Умер в 1974 году. Захоронен на кладбище с. Деяново.

ЧУГРЕЕВА Вара Николаевна, родилась в 1923 г., воевала с марта 1942 по август 1945г. в составе 163 батальона аэродромного обслуживания – электромеханик роты связи, награждена медалью «За победу над Германией». Умерла 26.04.2007 г., захоронена в г. Москве.

ШАДЫМОВ Александр Семенович, умер 28.05.1988



ШКИЛЕВА Екатерина Семеновна, 1925 г.р. родилась в с. Деяново. Призвана 1943 году. Воевала в составе 945 –го отделения батальона связи, 2-й Прибалтийский фронт. Награждена медалью «За боевые заслуги», дважды объявлена благодарность Верховным Главнокомандующим маршалом Советского Союза Сталиным «За участие в освобождении города Полоцк», «За участие в освобождении города Двинск». После войны работала библиотекарем в с. Деяново. Умерла 16.05.2006 года, захоронена на кладбище в г. Нижнем Новгороде.

ЩЕРБАКОВ Александр Иванович. Данные не сохранились. После войны работал в колхозе «Путь к коммунизму». Умер 1976 году. Захоронен на кладбище с. Деяново.

ЩЕРБАКОВ Александр Михайлович, 1925г.р., родился в с. Деяново. Призван на фронт в 1943 году. Воевал в составе 1189-го стрелкового полка, стрелок. Награждён орденами Славы 3-й степени, Отечественной войны 2-й степени, медалями «За Победу над Германией в Великой Отечественной войне 1941-1945гг». После войны работал в колхозе «Путь к коммунизму». Умер в 1994 году. Захоронен на кладбище с. Деяново.



ЩЕРБАКОВА Антонина Никаноровна, 1924 г.р., родилась в с. Деяново. Призвана на фронт в 1943 г. служила на Северном фронте, противовоздушная оборона. После войны работала в колхозе. Умерла в 1991 г. Захоронена на кладбище с. Деяново.

ЩЕРБАКОВ Василий Ефимович, 1921 г.р., родился в с.Деяново. Призван на фронт в 1941 г. Воевал на 3-м Украинском фронте в составе 3-й воздушно-десантной бригады. Награждён медалями «За оборону Киева», «За победу над Германией в Великой Отечественной войне 1941-1945гг». После войны работал в колхозе. Умер в 1990 году. Захоронен на кладбище с. Деяново.



ЩЕРБАКОВ Герасим Дмитриевич, 1903 г.р., Горьковская область Курмышский район д. Большая Александровка. Призван Курмышским РВК, Горьковской области Курмышский района. Проходил службу в 43 стрелковой бригаде, рядовой. Награжден Орденом Славы III степени, медалью «За Победу над Германией в Великой Отечественной войне 1941–1945 гг.» Участвовал в боевых действиях с 5 марта по 29 апреля 1942 года, где был тяжело ранен в левую ногу. После войны работала на складе в деревне Б. Александровкав колхозе «Путь

к коммунизму" Умер 23.07.1988, захоронен на кладбище Нижегородской области Пильнинского района с. Исаково.

ЩЕРБАКОВ Дмитрий Сергеевич. Данные не сохранились. После войны работал в колхозе «Путь к коммунизму». Умер в 1977 году. Захоронен на кладбище с. Деяново.

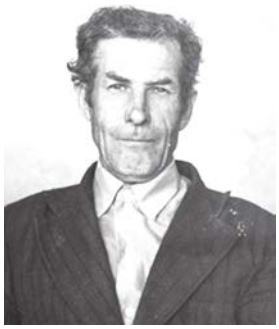

ЩЕРБАКОВ Иван Михайлович, 1924 г.р., родился в с. Деяново. Призван на фронт в 1942 году. Воевал в составе 233-го отдельного танкового полка командиром отделения. Награждён медалями «За отвагу», «За взятие Кенигсберга», « За Победу над Германией в Великой Отечественной войне 1941-1945гг». После войны работал в колхозе «Путь к коммунизму». Умер в 1989 году. Захоронен на кладбище с. Деяново.



ЩЕРБАКОВ Николай Сергеевич. Данные не сохранились. После войны работал в колхозе «Путь к коммунизму». Умер в 1986 году. Захоронен на кладбище с. Деяново.



ЩЕРБАКОВ Михаил Александрович, 18.07.1915 г.р. родился в с. Деяново, призван Курмышским РВК Горьковской области. Воевал. Во время войны был тяжело ранен, после лечения в госпитале снова ушёл на фронт. После войны работал в колхозе в с. Деяново, конюхом, работал на стройке в колхозе. Умер 10.06.1985 г. захоронен на кладбище в с. Деяново.

ЩЕРБАКОВ Василий Дмитриевич. Данные не сохранились После войны работал в колхозе «Путь к коммунизму» завхозом. Умер в 1977 году. Захоронен на кладбище с. Деяново.

ЩЕРБАКОВ Николай Николаевич. Данные не сохранились . После войны работал в колхозе «Путь к коммунизму». Умер в 1968 году. Захоронен на кладбище с. Деяново.



ЩЕРБАКОВ Петр Петрович, 1920 г.р., родился в д. Б.Александровка. Призван на фронт в 1941 г. Воевал на Украине в 32-м отдельном мостовом железнодорожном батальоне. Награждён орденом Отечественной войны 2-й степени, медалями «За оборону Москвы», медалью Жукова. После войны работал в колхозе «Путь к коммунизму». Умер в 2002 году. Захоронен на кладбище с. Исаково.

ЩЕРБАКОВ Федор Михайлович. Данные не сохранились. После войны работал в колхозе «Путь к коммунизму». Умер в 1986 году. Захоронен на кладбище с. Деяново.



ЩЕРБАКОВА Анна Васильевна, 1920 г.р. родилась в с. Деяново. Призвана на фронт в 1943 году. Воевала на 2-м Украинском фронте, 1870 ЗАП ПВО, 6 батальон 270 отдельном зенитно-артиллерийском дивизионе. Награждена медалью «За победу над Германией в Великой Отечественной войне». После войны работала в колхозе «Путь к коммунизму». Умерла в 29.04.2005 года захоронена на кладбище в с. Деяново

ШУТОВ Михаил Григорьевич, 1908 г.р., родился в с. Деяново. Призван на фронт в 1941 г. Воевал на Ленинградском фронте в стрелковом полку. После войны работал в колхозе. Умер в 1991 г. Захоронен на кладбище с. Деяново.



ЮМИН Николай Александрович, 1926 г.р., родился в с. Деяново. Призван на фронт в 1943 г. Воевал в 500-ом артиллерийском полку. Награждён медалями «За отвагу», «За победу над Германией в Великой Отече-

ственной войне 1941-1945гг», «За взятие Кенинсберга». После войны работал в колхозе «Путь к коммунизму» комбайнером. Умер в 1985 г. Захоронен на кладбище с. Деяново.

ЯГНЕНКОВ Владимир Давыдович, 1923 г.р. Уроженец с. Болобоново, воевал с июля 1942 г. по январь1943 г. в составе гвардейского минометного полка, награжден медалью «За победу над Германией». Захоронен в с. Болобоново



ЯКАДИН Федор Федорович, 1923 г.р., родился в с. Деяново. Призван на фронт в 1942 году. Воевал в составе 122-го артиллерийского полка. Сержант. Награждён Медалью Жукова. После войны работал в колхозе «Путь к коммунизму». Умер в 2004 году. Захоронен на кладбище с. Деяново.



ЯКАДИН Иван Григорьевич. Данные не сохранились. После войны работал в колхозе «Путь к коммунизму». Умер в 1977 году. Захоронен на кладбище с. Деяново.



ЯКАДИН Иван Иванович, 1923 г.р., родился в с. Деяново. Призван на фронт в 1942 году. Воевал в составе 1028-го артиллерийского полка, телефонист. Младший сержант. Награждён орденом Отечественной войны 1-й степени, медалями «За Победу над Германией в Великой Отечественной войне 1941-1945гг», «За отвагу». После войны работал в колхозе «Путь к коммунизму». Умер в 1995 году. Захоронен на кладбище с. Деяново.

ЯКАДИН Василий Григорьевич. Данные не сохранились. После войны работал в колхозе «Путь к коммунизму». Умер в 1978 году. Захоронен на кладбище с. Деяново.

ЯКАДИН Николай Иванович, родился и жил в селе Деяново. Прошёл всю войну. Во время войны был танкистом, «мастером вождения танков». Умер.

ЯКАДИН Сергей Иванович, родился и жил в селе Деяново. Прошёл всю войну. После войны работал учителем в Деяновской школе, затем кладовщиком в колхозе. Умер.

ЯШИН Александр Петрович, 1915 года рождения. Умер 30.12.1989г., захоронен в с. Мальцево.

с. Болобоново, с. Мальцево

АЛЕКСЕЕВ Иван Иванович, родился в 1905 г. Награжден медалью «За победу над Германией». Умер 26.08.1985 г., захоронен в с. Болобоново.

АВЕРИНА Нина Архиповна, родилась 01.06.1923 г. в д. Дивково Кирилловского района Вологодской области. Состояла с 16.08.1942 г. по 03.10.1944 г. в частях и формированиях МПВО г. Ленинграда – 343-й отдельный городской батальон. Умерла 29.02.2012 г., захоронена в с. Мальцево.

БОРУНОВ Николай Иванович, родился в 1912 году в с. Мальцево. Воевал с 1941 года по 1945 год в 1479-м зенитном полку, командир орудия. Награжден медалью «За отвагу» и «За победу над Германией». После войны работал в колхозе. Умер в 1996 году. Захоронен в с. Мальцево.

БОРУНОВ Александр Иванович, родился в 1914 году. Инвалид ВОВ 2 гр. Умер 30.07.1986 г., захоронен в с. Мальцево.

БОРУНОВ Леонид Михайлович, умер 15.01.1979 г., захоронен в с. Мальцево.

ВАСЯКИН Василий Григорьевич, родился в 1916 году. Захоронен в с. Мальцево.

ВАСЯКИН Дмитрий Иванович, родился 22.06.1922 г. в с.Мальцево. Воевал с февраля 1942 г. по июнь 1943 г., стрелковый полк-стрелок, был ранен, награжден медалью «За отвагу», медалью «За победу над Германией». Умер 22.07.2013 г., захоронен в с. Мальцево.

ВАСЯКИН Федор Иванович, родился в 1907 году. Умер 6.11.1986 г., захоронен с. Мальцево.

ВОРОШИЛОВ Анатолий Иванович, родился в 1921 г. в д. Новая, воевал с января 1942 г. по январь 1945 г. в составе стрелкового полка – пулеметчик, был ранен, награжден медалью «За победу над Германией». Умер 15.08.2009 г., захоронен в с. Болобоново.

ВОРОШИЛОВА Вера Андреевна, родилась в 1923 году, уроженка дер. Новая, воевала с 1942 г. по 1945 год, 36-я зенитная отдельная бригада, приборный номер. Награждена медалью «За победу над Германией». После войны работала в колхозе. Умерла в 2000 году. Захоронена в с. Болобоново.

ГЕРАСИМОВ Владимир Петрович, родился в 1921 году, уроженец с. Болобоново. Воевал с 1940 г. по 1945 г., 401-е отделение артиллерийской дивизион Забайкальский округ, командир орудия. Награжден орденом Отечественной войны, медалью «За победу над Германией». Умер в 1994 году, захоронен в с. Болобоново.

ГРИШАЕВ Николай Алексеевич, родился в 1924 году. Награжден медалью «За победу над Германией». Умер 13.04.1990 г., захоронен в с. Мальцево.

ГРИШАЕВ Анатолий Сергеевич, родился в 1916 году, уроженец с. Мальцево. Воевал, был ранен. Награжден орденом Красной звезды, медалью «За победу над Германией». Умер в 1988 году, захоронен в с. Мальцево.

ДЕМЕНТЬЕВ Федор Иванович, родился в 1921 году, уроженец с. Болобоново. Воевал с 1942 по 1943 гг. в 45-м батальоне связи, стрелок. Награжден орденом Отечественной войны, медалью «За победу над Германией». Умер в 1991 году, захоронен в с. Болобоново.

ЕГОРОВ Николай Кузьмич, родился в 1915 году, уроженец с. Мальцево. Воевал с 1941 г. по 1945 год. Награжден медалью «За победу над Германией». После войны работал в колхозе. Умер в 1980 году, захоронен в с. Мальцево.

ЗИНОВЬЕВ Михаил Васильевич, родился 15.11.1926 г. в с. Мальцево. Был призван на действительную военную службу в ноябре 1943 г. Проходил военную службу с ноября1943 г. по июнь 1944 г. в составе 48-го стрелкового полка-стрелок, с июня 1944 г. по ноябрь 1944 г. в составе 1190-го стрелкового полка, с ноября 1944 г. по август 1945 г. в составе 10-го учебного танкового полка – курсант на радиста- пулеметчика среднего танка, с августа 1945 г. по октябрь 1950 г. в/ч 17884 – старший радист- пулеметчик среднего танка. Принимал участие в боях ВОВ с 15.06.1944 по 26.07.1944 гг. в составе 1190-го стрелкового полка, был ранен. Награжден орденом Отечественной войны I степени, медалью «За отвагу», медалью «За победу над Германией».

ИГОНИН Владимир Васильевич, родился в 1926 году, уроженец с. Мальцево. Воевал с 1944 по 1945 гг. в 150-м гаубичном артиллерийском полку, шофер. Награжден орденом Отечественной войны, медалью «За победу над Германией». После войны работал в колхозе. Умер в 1990 году, захоронен в с. Мальцево.

ИЛЬИН Иван Михайлович, родился в 1903 году. Умер 10.08.1987 г. Захоронен в с. Болобоново.

ИСАЕВ Матвей Ефимович, родился в 1906 году, уроженец с. Болобоново, во время войны был ранен, награжден орденом Красной звезды и медалью «За победу над Германией». Умер 25.09.1989 г., захоронен в с. Болобоново.

КАРАСЕВ Василий Михайлович, родился в 1924 году. Умер 24.02.1982 г., захоронен в с. Мальцево.

КЕЛЕЕВ Иван Ильич, родился в 1912 году, уроженец с. Мальцево, во время войны был ранен, награжден медалью «За оборону Ленинграда» и медалью «За победу над Германией», после войны работал в колхозе.

КЕЛЕЕВ Александр Ильич, родился в 1914 году, уроженец с. Мальцево, во время войны был тяжело ранен в бедро, награжден медалью «За победу над Германией», после войны работал в колхозе. Умер 30.04.1990 г., захоронен в с. Мальцево

КОЗЛОВ Михаил Ефимович, родился в 1905 году, уроженец с. Мальцево. Данных о награждении не имеется. Умер 23.10.1991 г., захоронен в с.Мальцево.

КОЗЛОВ Николай Яковлевич, родился в 1911 году, уроженец с. Мальцево. Воевал с декабря 1944 г. по май 1945 г. в составе 732-го стрелкового полка – командир минометного отделения, награжден медалью «За победу над Германией». Захоронен в с. Мальцево.

КОРНИШИН Владимир Николаевич, родился в 1903 году, уроженец с. Болобоново. Воевал с 1941 г. по 1945 год. Награжден медалью «За победу над Германией». После войны работал в колхозе. Умер в 1973 году, захоронен в с. Болобоново.

КОРНИШИН Александр Владимирович, родился в 1924 году, уроженец с. Болобоново. Воевал в Смоленском полку. Награжден орденом Красной звезды, орденом Отечественной войны 1 степени, медаль «За победу над Германией». Умер в 1993 году. Захоронен в с. Болобоново.

КУЗИН Николай Яковлевич, родился в 1926 году, уроженец с. Мальцево. Воевал с 1944 г. по май 1945 г., 732-й стрелковый полк, командир минометного отделения. Награжден медалью «За победу над Германией». После войны работал в колхозе. Умер в 1999 году, захоронен в с. Мальцево.

КУЗИН Егор Иванович, родился 07.05.1907 г. Уроженец с. Мальцево. Умер 13.12.1979 г., захоронен в с. Мальцево.

КУЗИН Михаил Сергеевич, родился в 1924 году, уроженец с. Мальцево. Воевал с 1942 по 1945 гг. в 26-м стрелковом полку, командир стрелкового орудия. Награжден орденом Отечественной войны, медалью «За победу над Германией». Умер в 1998 году. Захоронен в с. Мальцево.

КУЗЬМИН Иван Степанович, родился в 1906 году, умер 09.02.1979 г., захоронен в с. Мальцево.

КУЗЬМИН Александр Степанович, умер 07.12.1984 г., захоронен в с. Мальцево.

ЛЕБЕДЕВА Екатерина Александровна, родилась16.11.1925 г. в с. Ильина-Гора Горьковской области. Проходила военную службу с мая 1943 г. по декабрь 1944 г. в составе 742-го зенитно-артиллерийского полка, старший прожекторист. Награждена медалью «За победу над Германией».

ЛОГИНОВ Александр Леонтьевич, родился в 1923 году, умер 21.11.2004 г.

ЛОГИНОВА Зинаида Сергеевна, родилась в 1924 году. Воевала с августа 1943 г. по август 1945 г. в составе 90-го отделения – радиотелеграфист. Умерла.

ЛОГИНОВ Федор Иванович, родился в 1915 г. в с. Болобоново, воевал с августа 1942 г. по октябрь 1943 г., в составе 53-го стрелкового полка -стрелок, был ранен, награжден медалью «За победу над Германией», Умер 14.04.2005 г., захоронен в с. Болобоново.

МАКАРОВ Леонид Федорович, родился в 1924 году. Награжден медалью «За победу над Германией». Умер 26.10.1987 г., захоронен в с. Мальцево.

МАСЛОВ Григорий Васильевич, умер 8.12.1978 г.

МОКЕЕВ Михаил Петрович, родился в 1925 году, уроженец д. Борщиково. Воевал с 1944 года по 1945 год стрелковый полк, минометчик. Награжден медалью «За отвагу» и «За победу над Германией», после войны работал механизатором в колхозе, умер 2002 году, захоронен в с. Мальцево.

МИРОНОВ Николай Васильевич, родился в 1921 году. Уроженец с. Болобоново. Воевал: 720-й стрелковый полк, помощник командира зенитно- пулеметного Взвода. Награжден орденом Славы 3 степени, орденом Отечественной войны, медалью за победу над Германией. После войны работал учителем и директором Болобоновской 8-ей школы. Умер 1986 году, захоронен в с. Болобоново.

МОНЯКОВ Александр Кузьмич, родился в 1923 году. Уроженец д. Борщиково. Воевал, данные не сохранились. Награжден орден Отечественной войны, медалью «Маршала Жукова», «За победу над Германией». После войны работал в колхозе. Умер в 2004 году, захоронен в с. Мальцево.

ОСИПОВ Иван Дмитриевич, родился в 1922 году, уроженец с. Мальцево. Воевал – 57-я стрелковая бригада, стрелок. Награжден орденом Отечественной войны, медалью «За победу над Германией». Умер в 1999 году, захоронен в с. Мальцево.

ПОЛШКОВ Василий Михайлович, родился в 1911 году, уроженец с. Мальцево. Награжден медалью «За победу над Германией». После войны работал в колхозе. Умер в 1995 году, захоронен в с. Мальцево.

ПОЛШКОВ Сергей Алексеевич, родился в 1923 году. Уроженец с. Мальцево. Во время войны был ранен, награжден медалью «За победу над Германией». Захоронен в с. Мальцево

ПОЛШКОВ Николай Иванович, родился в 1925 году, умер 2.04.1988 г.

ПОЛШКОВ Иван Яковлевич, родился в 1909 году. Умер.

САБЛИН Михаил Захарович, родился в 1923 году, уроженец с. Болобоново. Воевал с 1942 года по 1945 года - Белорусский фронт, сапер. Награжден орденом Красной Звезды, медалью «За отвагу», медалью «За победу над Германией». После войны работал председателем колхоза. С 1972 года работал председателем Болобоновского сельсовета. Умер в 1990 году, захоронен в с. Болобоново.

САБЛИН Захар Федорович, родился в 1886 году. Умер 19.09.1978 г., захоронен в с. Болобоново.

СВЕТЛИЦКИЙ Леонид Николаевич, родился в 1925 году. Воевал с июня 1943 г. по октябрь 1943 г. в составе 1321-го стрелкового полка – минометчик, награжден медалью «За победу над Германией», умер.

СЕМЕНОВА Вера Ефимовна, родилась в 1916 году. Уроженка с. Мальцево, во время войны была ранена, награждена медалью «За боевые заслуги». Умерла, захоронена в с. Мальцево.

СЕМЕНОВА Антонина Павловна, родилась в 1925 году. Умерла, захоронена в г. Балахне.

СЕРЕГИН Василий Иванович, умер 16.06.1983 г., захоронен в с. Болобоново.

СЕРЕГИНА Зинаида Сергеевна, родилась в 1924 году. Награждена медалью «За победу над Германией». Умерла.

СЕРЕГИН Петр Сергеевич, родился в 1922 году. Умер 24.02.2001 г., захоронен в с. Болобоново.

СИВУХИН Иван Федорович, родился в 1915 году. Уроженец д. Вашутино. Воевал с июня 1941 г. по август 1944 г. в составе 21-го стрелкового полка – стрелок, был тяжело ранен в голову, награжден медалью «За боевые заслуги». Умер 11.01.1990 г., захоронен в с. Мальцево.

СИДОРИН Анатолий Никитович, родился в 1918 г. Умер 16.07.2008 г., захоронен в г. Н-Новгороде.

СИДОРИНА Антонина Петровна, родилась 19.03.1924 г. в с.Мальцево. Проходила военную службу с января 1943 г. по июнь 1945 г. в составе 1291-го зенитно-артиллерийского полка противовоздушной обороны, старший разведчик. Награждена медалью «За победу над Германией». Умела 19.03.2015 года, захоронена в с. Мальцево.

СОЛОВОВ Петр Михайлович, родился в 1916 году, уроженец с. Болобоново. Воевал в 39-м отделе танковой бригады. Награжден орденом Отечественной Войны, медалью «За победу над Германией». После войны работал в колхозе. Умер в 1998 году, захоронен в с. Болобоново.

СПИРИН Иван Николаевич, родился в 1924 г., награжден медалью «За победу над Германией». Умер 05.08.2007 г., захоронен в с. Мальцево.

УСТИНОВ Михаил Александрович, родился в 1911 году, уроженец с. Болобоново. Воевал с 1942 года по 1944 год-стрелковый полк, стрелок. Награжден медалью «За боевые заслуги», медалью «За победу над Германией». После войны работал в колхозе. Умер 1995 году. Захоронен в с. Болобоново.

ФИЛИМОНОВ Иван Никифорович, родился в 1918 году. Уроженец д. Борщиково. Воевал, данные не сохранились. Награжден орденом Отечественной войны, медалью «Маршала Жукова», медалью «За победу над Германией». После войны работал в колхозе. Умер в 2002 году, захоронен в с. Мальцево.

ФОМИЧЕВ Петр Дмитриевич, родился в 1912 г., умер 01.05.2008 г. Захоронен в с. Мальцево.

ЧУГРЕЕВА Вера Николаевна, родилась в 1923 г., воевала с марта 1942 г. по август 1945 г. в составе 163-го батальона аэродромного обслуживания – электромеханик роты связи, награждена медалью «За победу над Германией». Умерла 26.04.2007 г., захоронена в г. Москве.

ШАДЫМОВ Александр Семенович, умер 28.05.1988 г.

ЯГНЕНКОВ Владимир Давыдович, родился в 1923 году. Уроженец с. Болобоново, воевал с июля 1942 г. по январь1943 г. в составе гвардейского минометного полка, награжден медалью «За победу над Германией». Захоронен в с. Болобоново.

ЯШИН Александр Петрович, родился в 1915 году. Умер 30.12.1989 г., захоронен в с.Мальцево.

Красногорский территориальный отдел администрации Пильнинского муниципального округа



На фронты Великой отечественной войны
из Красногорского сельсовета
было призвано 1244 человека, погибли 249, пропали без вести 261



АББЯСОВ Сямиулла Аббясович, родился в 1919 г. в с. Красная Горка Пильнинского района. Призван в 1939 г. Демобилизован в марте 1945 г. Воевал на Ленинградском Фронте, освобождал Венгрию. Награждён орденом Отечественной войны 1-й степени, медалью «За отвагу». После войны работал председателем колхоза. Умер и похоронен в селе Красная Горка.

АББЯСОВ Тагир Аббясович, родился в 1909 г. в Горьковской области Петряксинском районе с. Красная Горка на ул. Набережная. После войны жил в г. Шумерля. Умер в 1965 году.



АБДУРАХМАНОВ (ЯКУБОВ) Абдулбяр Абдурахманович, родился в 1919 г. в Горьковской области Пильнинском районе с. Красная Горка. Призван в 1939 г. Сергачским РВК Горьковской области. В ВОВ с 20 августа 1941 года по 9 мая 1945 года в звании рядовой в составе 31-го танкового полка- шофер, 160-я гвардейская стрелковая дивизия- шофер, 26-я отд.авторота- шофер, 478-й стрелковый полк - шофер. Военную присягу принял 20 мая в 1943 г. в 31-м танковом полку. Ранений и контузий не имеет. После войны жил и работал в колхозе имени Кирова в родном селе. Умер в 1983 году.



АБДРАХМАНОВ Мухаммят Абдрахманович, родился в 1912 г. в с. Красная Горка Горьковской области Пильнинского района. Воевал на 3-м Украинском фронте. Участвовал в освобождении Австрии и Венгрии. Награждён орденом Красной Звезды, медалью «За взятие Вены». После войны работал учителем в школе. Умер в 2000 году.

АБДУЛЛИН Зиннят Абдуллович, родился в 1901 г. в с. Красная Горка Горьковской области Петряксинского района. Жил на ул. Набережная. После войны жил в г. Москва. Умер в 1964 г.

АБДУЛЛИН Люкман Абдуллович, родился в с. Красная Горка Горьковской области Петряксинского района. Жил на ул. Городская.

АБДУЛЛИН (ХАФИЗОВ) Мааз Абдуллович, родился в 1924 году в с. Красная Горка Горьковской области Петряксинского района на ул. Городская. После войны жил в г. Москва.

АБДУЛЛИН Няумян Абдуллович, родился в 1898 г. в селе Красная Горка Горьковской области Пильнинского района. Воевал на Западном фронте. После войны работал в колхозе разнорабочим. Умер в 1971 году.

АБДУЛЛИНА Салимя Халилулловна, родилась в 1922 году в с. Красная Горка Горьковской области Петряксинского района.

АБДУЛЛИН Фейзрахман Абдуллович, родился в с. Красная Горка Горьковской области Петряксинского района на ул. Школьная. Умер в 2010 году в г. Шумерля.



АБДУЛЛИНА (РЯБОВА) Няфися Абдулловна, родилась 16 мая 1922 года в с. Красная Горка Горьковской области Петряксинского района. Призвана в январе 1943 года на Карельский фронт заведующей делопроизводством - казначеем во фронтовом ветеринарном лазарете. Затем переведена в эвакогоспиталь № 1425. С госпиталем побывала в Румынии, Венгрии и Югославии. Победу встретила в Австрии. Награждена орденом Отечественной войны II степени. После войны в 1953 году закончила Всесоюзный финансовый институт.

АБДУЛМЯНОВ Мялик Махмутович, родился в 1920 г. в селе Красная Горка Горьковской области Петряксинского района. Умер в 1992 году.



АБДУЛХАЕВ Ряшит Абдулхаевич, родился в с. Красная Горка Горьковской области Петряксинского района. Призван Пильнинским РВК в 1941 г.

АДИАТУЛЛИН Гаязетдин Адиатуллович, родился в с. Красная Горка Горьковской области Петряксинского района на улице Заречная.

АГЛИУЛЛИН Умяр Халилуллович, родился в 1918 году в с. Красная Горка Горьковской области Петряксинского района на улице Садовая. Умер в 2003 году.



АДИАТУЛЛИН Аббяс Адиатуллович, родился в 1904 г. в с. Красная Горка Горьковской области Петряксинского района. Воевал на Брянском фронте в саперных войсках. Награждён орденами Славы, Победы, медалью «За отвагу». После войны работал в колхозе завскладом. Умер в 1977 году.

АДИАТУЛЛИН Абдулхай Невмянович, родился в1925 г. в с. Красная Горка Горьковской области Петряксинского района. Призван в 1943 году РВК Пильнинского района. Демобилизован в 1950 году. Воевал в Германии, Карелии, Японии. Награждён орденом Отечественной войны, медалями «За отвагу», «За победу над Японией». После войны работал в колхозе комбайнером. Умер в 1991 году.

АЙЗАТУЛЛИН Каюм Айзатуллович, родился в с. Красная Горка Горьковской области Петряксинского района на улице Кирова.

АЙМАЛЕТДИНОВ Мустафа Аймалетдинович, родился в с. Красная Горка Горьковской области Петряксинского района.

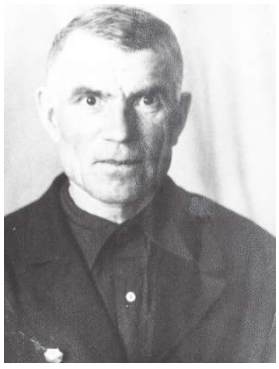

АЙНЕТДИНОВ Мялик Айнетдинович, родился в 1916 г. в с. Красная Горка Горьковской области Петряксинского района. Воевал под Москвой в пехотной части. Умер в 2002 году.

АЙНЕТДИНОВ Абдулбяр Айнетдинович, родился в 1913 г. в с. Красная Горка Горьковской области Петряксинского района. Воевал в составе 305-го стрелкового полка стрелком на Волховском направлении, освобождал Ленинград. Награждён медалями «За отвагу», «За боевые заслуги». Умер в 1981 году.



АЙНЕТДИНОВ Аббяс Айнетдинович, родился в 1922 г. в с. Красная Горка Горьковской области Пильнинского района. Воевал на Сталинградском фронте. Награждён медалями «За боевые заслуги», «За отвагу». Умер в 2001 году.

АЙНЕТДИНОВ Халил Айнетдинович, родился в 1911 г. в с. Красная Горка Горьковской области Петряксинского района. Воевал на Волховском фронте. После войны работал в колхозе. Умер в 1992 году.

АЙНЕТДИНОВ Анвяр Дианович, родился в с. Красная Горка Горьковской области Петряксинского района. Призван в 1941 г. РВК Пильнинского района Горьковской области.

АЙНЕТДИНОВ Атаулла Айнетдинович, родился в с. Красная Горка Горьковской области Петряксинского района на улице Советская. Жил на улице Кирова.



АЙНЕТДИНОВ Ахмят Яхинович, родился в 1926 г. в с. Красная Горка Горьковской области Петряксинского района. Призван 1943 году Кзыл-Октябрьским РВК Горьковской области Кзыл-Октябрьского района. Служил в 1227-м стрелковом полку 369-й стрелковой дивизии, красноармеец. Награжден орденом Отечественной войны I степени, медалью «За отвагу». Был призван на службу 10.11.1943 г. в семнадцатилетнем возрасте. Участвовал на фронтах Великой Отечественной войны с 19 июня 1944 года по 16 сентября 1944 года в составе 2-го Белорусского фронта 369-й Стрелковой дивизии 1227-го стрелкового полка в должности стрелка. Имел звание красноармейца. Ахмят Яхинович получил одно телесное ранение - перелом кости и повреждение нервов левой руки. Был инвалидом третьей группы. После окончания войны работал шофером в колхозе имени Кирова Петряксинского района. В работе имел положительные отзывы. Было шестеро детей. Умер 19 марта 1995 года.

АЙНЕТДИНОВ Гафар Кадирович, родился в 1925 г. в Горьковской области Пильнинского района в с. Красная Горка. Призван в 1943 г. Сергачским РВК Горьковской области. Служил в 25-м отдельном отряде глубокого бурения. В звании шофер ефрейтор. Награжден орденом Отечественной войны II степени.

АЙНЕТДИНОВ Исхак Айнетдинович, родился в 1895 г. в с. Красная Горка Горьковской области Петряксинского района. Награждён медалями «За взятие Берлина», «За освобождение Варшавы». Умер в 1957 году.

АЙНЕТДИНОВ Абдрахман Айнетдинович, родился в 1903 г. в с. Красная Горка Горьковской области Петряксинского района. Воевал на Курской дуге. Работал в колхозе бригадиром, сторожем. Умер в 1981 году.

АЙНЕТДИНОВ Фейзрахман Айнетдинович, родился в 1900 г. в с. Красная Горка Горьковской области Петряксинского района. В действующей армии не участвовал. С самого начала войны на одной из станций под Горьким грузили боеприпасы для отправки на фронт. Работал в колхозе. Умер в 1986 году.

АЙНЕТДИНОВ Санятулла Хайретдинович, родился в 1906 г. в с. Красная Горка Горковской области Петряксинского района. После войны работал плотником. Умер в 1978 году.

АЙНЕТДИНОВ Сафиулла Айнетдинович, родился в с. Красная Горка Горьковской области Петряксинского района на ул. Фейзуханова. Жил в г. Шумерля.

АЙСИН Абдулкадир, родился в 1912 г., Горьковская область, Кзыл-Октябрьский район в с. Красная Горка. Умер в 1987 году.

АЙСИН Жиганша Айсинович, родился в 1916 г. в с. Красная Горка Горьковской области Пильнинского района. Работал заготовителем Пильнинского РАЙПО. Умер в 1983 году.



АЙСИН Мубин, родился в 1909 г. в с. Красная Горка Горьковской области Пильниского района. Работал учителем в школе села Красная Горка. Был призван на фронт в феврале 1942 года. Участник Сталинградской битвы. В одном из боев был тяжело ранен и 24 декабря умер от ран в госпитале Красного Кута Саратовской области. Похоронен в братской могиле на Холме Славы.



АКСЯНОВ Ибрагим Багаутдинович, родился в 1921 г. в Горьковской области Пильнинского района в с. Красная Горка. Призван 15 августа 1942 г. Пильнинским РВК. Служил в 1192-м стрелковом полку-стрелком, 256-й танковой бригады рядовой. Награжден медалью "За взятие Кенигсберга"; "За победу над Германией "; орден Отечественной войны I степени. Ранен в левый лучевой сустав в 1943 году, ранен в левую лопатку в 1943 году, ранен в левое плечо в 1944 году. Демобилизован 1945 году. После войны работал в колхозе трактористом, пилорамщиком. Жил на улице Октябрьская. Умер в 2001 году.



АКСЯНОВ Мигдят Ахсянович, родился в 1898 г. в с. Красная Горка Горковской области Пильнинского района. Воевал на Курской дуге. Награждён орденом Славы. Умер в 1982 году.

АКСЯНОВ Исхак Усманович, родился в 1912 г. в с. Красная Горка Горьковской области Пильнинского района. Умер в 1977 году.



АКСЯНОВ Абдулбяр А, родился в 1906 г. в с. Красная Горка Горьковской области Петряксинского района. На фронт был призван 29 января 1943 года Молотовским РВК г. Москвы. Осенью 1943 года пришла похоронка и считался пропавшим вплоть до ноября 2018 года. Благодаря усилиям родственников в поиске захоронения были найдены сведения о пропавшем:

до 16 августа 1943 года находился в эвакогоспитале 5612. Выписался и был направлен во фронтовой резервный стрелковый полк Западного фронта, а 18 августа 1943 года направлен в 757-й стрелковый полк 222-й стрелковой дивизии 33-й армии Западного фронта, в составе которого принял участие в Ельнинско- Дорогобужской операции, где и погиб 31 августа и был захоронен на юго-восточной окраине д. Ивановка Ельнинского района Смоленской области в братской могиле №95. Захоронения из д. Ивановка Ельнинского района Смоленской области в период массовых перезахоронений с 1950 по 1965 годы были перенесены на воинское кладбище №1, располо-женное на территории городского сквера, центр г. Ельни Смоленской области.

АЛИМОВ Абдулхак Алимович, родился в с. Красная Горка Горьковской области Петряксинского района.

АЛИМОВ Исхак Нуриманович, родился в 1893 г. в Горьковской области Кзыл Октябрьского раойна в с. Красная Горка. Служил на ВПП и ЗП. Призван в 1943 году на трудовой фронт в г. Молотов (Урал). Умер 1979 г.



АЛИМОВ Наум (Невмян) Шакирович, родился в 1909 г. в Горьковской области Петряксинского района в с. Красная Горка. Призван в 1931 г. Сергачским РВК Горьковской области. Служил в 3203-м инженерно-строительном полку - автослесарь; 2-й гв.минометный полк-шофер; 67-й гв.минометный полк- шофер гв.красноармеец; гв.рядовой. Награжден медалью "За отвагу", медалью "За победу над Японией". С августа 1941 г. по 9 мая 1945 г. в ВОВ в составе 2-го гв.минометного полка- шофер, 67-й минометный полк-шофер. Умер в 1982 году.

АЛИМОВ Умяр Алимович, родился в 1925 году в с. Красная Горка Горьковской области Петряксинского района на ул. Школьная. Стал кадровым военным.

АЛИМОВ Сямиулла Хафизович, родился в 1915 г. в с. Красная Горка Горьковской области Пильнинского района. После войны работал бригадиром. Умер в 1950 году.

АЛИМОВ–НУРИМАНОВ Исхак Нуриманович, родился в 1893 г. в с. Красная Горка Горьковской области Пильнинского района. Призван в 1943 году на трудовой фронт в г. Молотов (Урал). Умер в 1979 году.



АЛИМОВ Маас Алимович, родился 1915 г. в с. Красная Горка Горьковской области Пильнинского района. Призван в 1942 году. Демобилизован в 1946 году. Воевал в составе 9-й Воздушной дивизии телефонистом полевых кабельных линий. До 1945 года был в 116-й стрелковой дивизии. Награждён медалями «За отвагу», «За победу над Германией в Великой Отечественной войне 1941-1945 гг.». Умер в 1977 году.

АЛИХОДЖИН Санятулла Аллямович, родился в 1910 г. в с. Красная Горка Горьковской области Пильнинского района. Призван в 1941 году. Воевал стрелком в составе 904-го стрелкового полка и 1023-го стрелкового полка, 690-ом отделении авиационного полка. Награждён медалями: «За боевые заслуги», «За победу над Германией в Великой Отечественной войне 1941-1945 гг.». После войны работал в колхозе. Умер в 1975 году.



АЛЛЯМОВ Абдулбяр Жамалович, родился в с. Красная Горка Горьковской области Петряксинского района на улице Советская. После войны работал плотником. Умер и похоронен в селе Красная Горка 11.09.2008 года.



АЛЛЯМОВ Исхак Ибрагимович, родился в с. Красная Горка Горьковской области Петряксинского района.

АЛЛЯМОВ Умяр Аллямович, родился в 1910 г. Арзамасской области Петряксинского района с. Красная Горка. Призван на службу в 1933 г. Сергачским РВК Арзамаской области. Служил в 104-м отд. дивизионе войск НКВД- стрелок; 2-я гв. Стрелковая дивизия - шофер; 248-й артил-

лерийский пол- шофер; 60-й отд. Автотранспортный батальон- шофер ст. сержант. Награжден медалью "За боевые заслуги", "За оборону Ленинграда", " За победу над Германией". Принял военную присягу 19 июля 1941 года при 2-й гв. стрелковой дивизии. С 22 июля 1941 г. по 9 мая 1945 г. в Великой Отечественной войне в составе 2-й гвардейской стрелковой дивизии - шофер; 248-й артиллерийский полк- шофер; 60-й отдельный автотранспортный батальон- шофер. Умер в 1982 году.



АЛЛЯМОВ Халил Хусяинович, родился в 1925 г. в Горьковской области Пильнинского район в с. Красная Горка. Призван в 1943 г. Н. Тагильским РВК Свердловской области. Служил в 49-м стрелковом полку- курсант; 1210-й арт. полк- командир орудия; 22-й минометный полк- командир; 120 м.м Миномет в/часть 19601 старшина160 м м батареи старшина. С ноября 1943 г. по апрель 1945 г. в Великой Отечественной войне в составе 1210-го арт. полка командир орудия 76 мм. Был ранен в бедро 22 апреля 1945 г. Жил на ул. Советская, с. Красная Горка. Умер 25.01.1997 года.



АЛЛЯМОВ Исхак Аллямович, родился в с. Красная Горка Горьковской области Петряксинского района на ул. Городская. Был призван на ВОВ в 1941 году. Пропал без вести.

АЛЛЯМОВ Мялик Аллямович, родился в с. Красная Горка Горьковской области Петряксинского района на ул. Заречная. После войны работал начальником почты. Умер в 1951 году.

АЛЛЯМОВ Хамзя Аллямович, родился в с. Красная Горка Горьковской области Петряксинского района на ул. Центральная.

АЛЛЯМОВ Хайретдин Аллямович, родился в 1904 г. в с. Красная Горка Горьковской области Пильнинского района. Призван в 1941 году. После войны работал в колхозе бригадиром, заведующим фермой. Умер в 1980 году.



АЛЛЯМОВ Сафиулла Аллямович, родился в 1903 г. в с. Красная Горка Горьковской области Пильнинского района. Освобождал Украину. Разведчик, снайпер. Награждён орденом Славы 3 степени. Умер в 1998 году.

АЛЛЯМОВ Туктар Аллямович, родился в 1906 г. в с. Красная Горка Горьковской области Пильнинского района. Дошел до Берлина. Умер в 1969 году.

АЛЛЯМОВ Аюп Аллямович, родился в 1897 г. в с. Красная Горка Горьковской области Пильнинского района. После войны работал плотником. Умер в 1992 году.



АЛЯУТДИНОВ Абдрауф Аляутдинович, родился в с. Красная Горка Горьковской области Петряксинского района.

АЛЯУТДИНОВ Абдулхай Аляутдинович, родился в с. Красная Горка Горьковской области Петряксинского района.



АЛЯУТДИНОВ Бари Мирхайдярович, родился 21 февраля 1922 года в с. Красная Горка Горьковкской области Пильнинского района. Служил на 2-ом Белорусском фронте в 136-й армейской минометной гвардии. Награжден Новогеоргиевским орденом Суворова 3-степени 70- ой Армии. Был шофером взводного управления дивизиона гвардии, возил генерал-лейтенанта, командующего артиллерией 70- ой Армии 2-го Белорусского фронта. Приказом №044 от 31 мая 1945 года 136-й гвардейской армейской минометной Новогеоргиевской ордена

Суворова 3-степени 70-й армии был награжден медалью «За отвагу». В боях с 20 марта по 27 марта 1945 года на подступах к городу Данциг, под мощным артиллерийским минометным огнем противника, бесперебойно обеспечивал батарею боеприпасами и своим мужеством, и стойкостью способствовал выполнению батареей поставленных боевых задач и освобождению города Данцинг от фашистских захватчиков. Находясь все время со своей машиной в районах, наиболее подвергающихся минометному огню врага, Бари бесперебойно и вовремя снабжал батарею боеприпасами. Его боевая машина всегда была исправной, не имела поломок, так как Бари всегда своевременно ремонтировал ее, вовремя выводил из-под вражеского обстрела. После войны Бари вернулся в родное село. Затем жил и работал в Москве. Работал водителем ВЦСПС (Всероссийский Центральный совет профессиональных союзов). И здесь он трудился без аварий и поломок. Четко и добросовестно выполнял свою работу. Был награжден нагрудным знаком «За работу без аварий». Многократно награждался почетными грамотами. После войны был награжден за долголетний труд медалью «За долгий добросовестный труд. Ветеран труда СССР». Умер в 1984 году и похоронен в родном селе Красная Горка.

АЛЯУТДИНОВ Гани Нясибуллович, родился в 1923 г. в с. Красная Горка Горьковской области Петряксинского района. Воевал в 3-м стрелковом полку 399-й стрелковой дивизии 2-го Белорусского фронта. После войны работал в колхозе возчиком. Умер в 1990 г.

АЛЯУТДИНОВ Халим Аляутдинович, родился в с. Красная Горка Горьковской области Петряксинского района.

АЛЯУТДИНОВ Абдулахат Аляутдинович, родился в 1917 г. в с. Красная Горка Горьковской области Пильнинского района. Воевал в составе 80-го стрелкового полка стрелком. После войны работал в колхозе. Умер в 1994 году.



АЛЯУТДИНОВ Харис Айсинович, родился в 1923 г. в с. Красная Горка Горьковской области Пильнинского района. Участвовал в освобождении Белоруссии и Украины. Награждён медалями «За боевые заслуги», «За отвагу», «За победу над Германией в Великой Отечественной войне 1941-1945 гг.». После войны работал в колхозе комбайнером, в зимнее время – киномехаником. Умер в 1981 году.



АЛЯУТДИНОВ Рашид (Ряшит) Мирхайдярович, родился в 1925 г. в с. Красная Горка Горьковской области Пильнинского района. Призван в 1943 г. Воевал на 1-ом Белорусском фронте в танковом десанте. Освобождал Польшу, Германию. Награждён орденами Красной Звезды, Славы 3-й степени, медалями «За освобождение Варшавы», «За взятие Берлина». После войны работал в школе учителем физкультуры, начальной военной подготовки. Умер 16.03.1997 года.

АМИНОВ Ибрагим Абдуллович, родился в 1926 г. в с. Красная Горка Горьковской области Пильнинского района. Шофер зенитно-артиллеристского полка 202-го отделения 19-го батальона. Награждён орденом Отечественной войны.

АРИФУЛЛИН Мухаммят Арифуллович, родился в 1914 г. в с. Красная Горка Горьковской области Петряксинского района. Награжден орденом Отечественной войны 1 степени. После войны жил в городе Москве. Умер в г. Москва, похоронен в селе Красная Горка.



АРИФУЛЛИН Мухаммят Хайретдинович, родился в 1926 г. в с. Красная Горка Горьковской области Петряксинского района на ул. Школьная. Жил и умер в г. Москва. Умер в 1966 году.

АСАДУЛЛИН Муся Асадуллович, родился в с. Красная Горка Горьковской области Петряксинского района на ул. Айсина.

АСАДУЛЛИН Мунир Мусинович, родился в 1925 г. в с. Красная Горка Горьковской области Пильнинского района. После войны работал в колхозе пастухом. Умер в 1980 году.



АТАУЛЛИН Каюм Атауллович, родился в 1907 г. в с. Красная Горка Горьковской области Пильнинского района. Призван в 1941 году. Демобилизован в 1945 году. Воевал на Северо-Западном фронте стрелком 26-ой Гвардейской бригады, связистом в составе 210-го, 206-го артиллерийского полка. Награждён орденом Красной звезды, медалью «За победу над Германией в Великой Отечественной войне 1941-1945 гг.», благодарностью от Верховного Главнокомандующего за форсирование Днепра, за взятие городов Киева, Шепетовки, Ярославля. Умер в 1985 году.

АТАУЛЛИН Ахат Атауллович, родился в с. Красная Горка Горьковской области Петряксинского района на улице Городская.

АТАУЛЛИН Гани, родился в с. Красная Горка Горьковской области Петряксинского района на улице Имянник-1.

АТАУЛЛОВ Фазылжан Атауллович, родился в с. Красная Горка Горьковской области Петряксинского района на улице Городская.

АХМАДЕЕВ Гани Ахмадеевич, родился в 1916 году с. Красная Горка Горьковской области Петряксинского района на улице Заречная. Умер 1975 году.

АХМЕТЖАНОВ Каюм Хабибуллович, родился в 1919 г. в с. Красная Горка Горьковской области Пильнинского района. Воевал на Украине. После войны работал в колхозе. Умер в 1991 году.

АХМЯТОВ Хамзя Алиевич, родился в с. Красная Горка Горьковской области Петряксинского района на улице Школьная.

АХМЯТОВ Ряшит Алиевич, родился в с. Красная Горка Горьковской области Петряксинского района на улице Школьная.



АХСЯНОВ Искандяр Вилданович, родился в 1917 году в с. Красная Горка Горьковской области Пильнинкого района на улице Гагарина. Призван 1941 г. Кзыл-Октябрьским РВК Горьковской области Кзыл-Октябрьского района. Служил в 1-м Московском мотострелковом полку Западного фронта, красноармеец. Награжден медалями «За отвагу», «За победу над Германией в Великой Отечественной войне 1941-1945 гг.». Воевал под Смоленском, Ельней. После войны работал в колхозе зав.складом, зам.председателя, мельником. Умер в 1997 г.



АХТЯМОВ Абдулбяр Абдуллович, родился в 1915 г. в с. Красная Горка Горьковской области Пильнинского района. Призван в 1942 г. Воевал в составе 9-ой воздушно- десантной дивизии стрелком. Награждён орденом Отечественной войны 1-й степени. После войны работал в колхозе. Умер 1992 году.

АХТЯМОВ Атаулла Ахтямович, родился в 1896 г. в с. Красная Горка Горьковской области Пильнинского района. Умер в 1953 году.

АЮПОВ Ибрагим Аюпович, родился в 1907 г. в с. Красная Горка Горьковской области Пильнинского района. Воевал в составе войск НКВД. Участвовал в задержании особо опасных преступников в Средней Азии в 1943-1945 гг. После войны работал в колхозе конюхом. Умер в 1976 году.

БАГАУТДИНОВ Ибрагим Багаутдинович, родился в с. Красная Горка Горьковской области Петряксинского района на улице Фейзуханова.

БАГАУТДИНОВ Сямиулла Багаутдинович, родился в с. Красная Горка Горьковской области Петряксинского района на улице Айсина.

БАГАУТДИНОВ Исмаил Багаутдинович, родился в 1907 г. в с. Красная Горка Горьковской области Пильнинского района. Воевал на Белорусском фронте. Освобождал Киев, Орел, Брянск. Награждён орденом Красной звезды, медалью «За отвагу». После войны работал в колхозе. Умер в 1950 году.

БАГАУТДИНОВ Лотфулла Багаутдинович, родился в 1901 г. в с. Красная Горка Горьковской области Пильнинского района. Умер в 1962 году.

БАГАУТДИНОВ Абдулхай Юнисович, родился в 1911 г. в с. Красная Горка Горьковской области Пильнинского района.

Призван по мобилизации в 1941 году. Демобилизован в 1945 году. Воевал в составе 2-го Гвардейского и 8-го Гвардейского минометного полков. Награждён медалями «За боевые заслуги», «За освобождение Праги», «За взятие Берлина», «За победу над Германией в Великой Отечественной войне 1941-1945 гг.», «За оборону Кавказа». Умер в 2000 году.

БАГАУТДИНОВ Мукмин Мухаррямович, родился в 1919 г. в Горьковской области Пильнинского района в с. Красная Горка на улице Школьная. Призван в 1939 г. Сергачским РВК Горьковской области. Служил в 16-м танковом полку- сапер; 27-й стрелковый полк- сапер; 27-й отд. трофейный батальон- ездовой. В звании рядовой. Награжден орденом Отечественной войны II степени. С 22 июня 1941 г. по февраль 1942 г. в ВОВ в составе 16-го танкового полка-сапер. С февраля 1942 года по апрель 1945 г. находился в плену у немцев, освобожден американскими войсками. После войны работал в колхозе. Умер в 1991 году.

БАГАУТДИНОВ Абдулбяр Сибгатуллович, родился в 1919 г. в Горьковской области Пильнинского района в с. Красная Горка на улице Нагорная. Призван в 1940 г. Сергачским РВК Горьковской обл. Служил в 57-й мотострелковой дивизии- стрелок, рядовой. В ВОВ с января 1942 г. по май 1942 г. в составе 57-й мотострелковой дивизии-стрелок. Был ранен в левую ногу 23 мая 1942 г., проходил лечение в э/госпитале № 401, г. Чита.



БАСЫРОВ, родился в с. Красная Горка Горьковской области Петряксинского района.



БАСЫРОВ, родился в с. Красная Горка Горьковской области Петряксинского района.



БАСЫРОВ Кутдюс Басырович, родился в с. Красная Горка Горьковской области Петряксинского района. В 1941 году был призван в ряды красной армии. Служил на Украине в г. Львов. В декабре 1941 г. пропал без вести.

БАСЫРОВ Махмут Басырович, родился в 1908 г. в Горьковской области Петряксинского района в с. Красная горка на улице Гагарина. Звание рядовой. Пропал без вести в октябре 1941 г.

БАСЫРОВ Умяр Басырович, родился в с. Красная Горка Горьковской области Петряксинского района на улице Набережная.



БАСЫРОВ Абдулахат, родился в 1908 г. в с. Красная Горка Горьковской области Пильнинского района. Служил в 21-й запасной киевской дивизии. В звании рядовой; красноармеец. В ночь с 22 на 23 июля 1941 г. боец был убит сброшенными, на расположение полка германской авиацией, авиабомбами. До призыва работал на деревообделочном заводе Мосснабкультстроя г. Москва подсобным рабочим. Семейное положение: жена и сын.

БАТДАЛОВ Туктар Багаутдинович, родился в 1905 г. в с. Красная Горка Горьковской области Пильнинского района. Воевал на Ленинградском направлении. Умер в 1951 году.

БЕДРЕТДИНОВ Рамазан Хайретдинович, родился в с. Красная Горка Горьковской области Петряксинского района на улице Октябрьская.

БЕДРЕТДИНОВ Мялик Хайретдинович, родился в с. Красная Горка Горьковской области Петряксинского района.

БЕДРЕТДИНОВ Абдулбяр Бедретдинович, родился в 1896 г. в с. Красная Горка Горьковской области Пильнинского района. Работал на военном заводе. После войны работал в колхозе сторожем. Умер в 1983 г.



БЕЛЯЕВ (БИЛЯЛОВ) Абдрахман Фаттахович, родился 15 мая 1912 г. в с. Красный Остров. Призван в 1942 г. Направляют на учебу в Ленинградское Краснознаменное Военно-Политическое училище имени Ф. Энгельса. Служил на центральном фронте Орловского направления в звании зам. командира роты по полит.части. Награжден медалями "За боевые заслуги", "За победу над Германией в Великой Отечественной войне 1941-1945 гг.". В 1943 году контузило и он лечился в эвакогоспитале №359. После выздоровления был направлен в учебный арт. полк офицерского состава. Оттуда направляют на 2-й Белорусский фронт. Последнее время работал начальником дивизиона в 550-й гв. артиллерийской бригаде. В январе 1946 года был демобилизован из рядов Советской армии. После окончания войны работал в школе учителем географии и пропагандистом в родном колхозе. Умер в 26 июля 1989 г. и похоронен в своем селе Красная Горка.



БУЛАТОВ Анвер Хусяинович, родился в 1927 г. в с. Красная Горка Горьковской области Пильнинского района. Воевал против бандеровцев на Украине. Награждён орденом Отечественной войны. После войны работал в колхозе им. Кирова агрономом. Умер в 1994 году.

БЯКИРОВ Гафар Юсипович, родился в 1924 г. в Горьковской области Петряксинского района в с. Красная Горка. Награжден орденом 2-ой степени.

ВАЛЕЕВ Люкман Валеевич, родился в с. Красная Горка Горьковской области Петряксин-ского района. Награжден медалью «За оборону Кавказа». Воевал в 28-ом полку ПВО.

ВАХИТОВ Нажиб Хусяинович, родился в 1911 г. в с. Красная Горка Горьковской области Пильнинского района. Работал на военном заводе. После войны работал в колхозе бухгалтером. Умер в 1975 году.



ВИЛЬДАНОВ Исхак Сулиманович, родился в 1914 г. в с. Красная Горка Петряксинского района Горьковской области. Призван в 1943 г. Ядринским РВК Чувашской АССР. Служил в 878-м стрелковом полку- автоматчиком, ефрейтор; красноармеец. Награжден орденом Красной Звезды (2); медалью «За отвагу» (2); медалью «За победу над Германией в Великой Отечественной войне 1941–1945 гг.». С 15 сентября 1943 г. по 9 мая 1945 г. в ВОВ в составе 878-го стрелкового полка - автоматчик.



ВИЛЬДАНОВ Усман Аллямович, родился в 1918 г. в Горьковской области Пильнинского района в с. Красная Горка. Призван в 1939 г. Пильнинским РВК Горьковской обл. Служил в 187-м артиллерийский полку; 215-я артиллерийская бригада - зам.командира взвода 152 мм пушек-гаубиц. В звании старший сержант. Награжден медалью "За боевые заслуги". С августа 1945 г. по сентябрь 1945 г. в войне против Японии в составе 215-й артиллерийской бригады зам.командира взвода.

ВИЛЬДАНОВ Абдулла Вильданович, родился в 1911 г. в с. Красная Горка Пильнинского района Горьковской области. Призван в 1942 году 22 февраля Молотовским РВК, г. Казань. В звании красноармеец. 23 декабря 1943 г. находясь на фронте погиб. Похоронен в Ростовская области в с. Артузово.

ВИЛЬДАНОВ Муся Вильданович, родился в 1916 г. в с. Красная Горка Петряксинского района Горьковской области на ул.Фейзуханова. После войны жил в г. Шумерля.

ВИЛЬДАНОВ Хафиз Вильданович, родился в 1900 г. в с. Красная Горка Горьковской области Пильнинского района. Работал на военном заводе. Умер в 1985 году.

ВИЛЬДАНОВ Абдулбяр Вильданович, родился в 1914 г. в с. Красная Горка Петряксинского района Арзамасской области. Призван в 1941 г. Кировским РВК г. Мо-

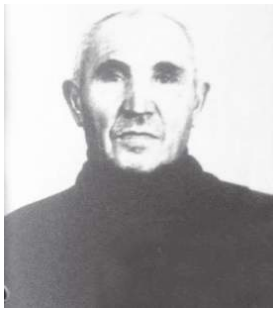

сквы. Служил в 1043-м полевом госпитале - санитар; 580-й стрелковый полк- санитар; 13-я механизированная бригада – автоматчик, рядовой. Награжден орденом Отечественной войны I степени; медалью «За боевые заслуги», «За победу над Германией в Великой Отечественной войне». С 2 декабря 1941 г. по 5 ноября 1944 г. в ВОВ в составе 580-го стрелкового полка- санитар, 13-й механизированной бригады- автоматчик. Был ранен в голенный сустав в феврале 1944 г. и тяжело ранен в правую стопу в ноябре 1944 г. Воевал на Ленинградском направлении. Освобождал Румынию, Болгарию, Венгрию.



ВИЛЬДАНОВ Кутдус Вильданович, родился в 1923 г. в с. Красная Горка. Воевал на Волоколамском направлении, освобождал Ржев. Награждён орденом Славы 3-ей степени. После войны работал в колхозе водителем. Умер в 2001 году.

ВИЛЬДАНОВ Исхак Вильданович, родился в 1914 г. в с. Красная Горка Горьковской области Пильнинского района. Призван в 1943 г. Ядринским РВК Чувашской АССР. Служил в 878-м стрелковом полку- автоматчиком, ефрейтор; красноармеец. Награжден: орденом Красной Звезды (2); медалью «За отвагу» (2); «За победу над Германией в Великой Отечественной войне 1941–1945 гг.». Благодарностью от генералиссимуса Сталина. С 15 сентября 1943 г. по 9 мая 1945 г. в ВОВ в составе 878-го стрелкового полка- автоматчик. Дошел до Берлина. После войны работал на заводе «Большевик» в г. Шумерля. Умер в 1964 году.

ВИЛЬДАНОВ Усман Вильданович, родился 1917 г. в с. Красная Горка Горьковской области Пильнинского района. Защищал Сталинград, освобождал Харьков. Награждён медалью «За боевые заслуги». Благодарность от генералиссимуса Сталина. Работал завхозом в школе. Призван в 1939 г. Пильнинским РВК Горьковской обл. Служил в 187-м артиллерийском полку; 215-я артиллерийская бригада-зам.командира взвода 152 мм пушек-гаубиц. В звании старший сержант. Защищал Сталинград, освобождал Харьков. Работал завхозом в школе. С августа 1945 г. по сентябрь 1945 г. в войне против Японии в составе 215-й артиллерийской бригады замкомандира взвода. Жил на ул. Фейзуханова. Умер в 2003 году.



ВИЛЬДАНОВ Абдулхай, родился в с. Красная Горка Горьковской области Петряксинского района. Призван Пильнинским РВК в 1941 г.

ВЯЛИЕВ Сямиулла Вялиевич, родился в с. Красная Горка Горьковской области Петряксинского района на ул. Центральная.

ГАФИАТУЛЛИН Аббяс Гафиатуллович, родился в 1899 г. в с. Красная Горка Горьковской области Пильнинского района. Умер в 1969 году.

ГИЛЬМАНОВ Абдулхак Гильманович, родился в 1916 г. в с. Красная Горка Горьковской области Пильнинского района. Работал в колхозе. Умер в 1995 году.



ГИЛЬМАНОВ Рамазан Басырович, родился в 1924 г. в с. Красная Горка Горьковской области. Воевал под Ленинградом, был в блокаде. Награждён медалями. Работал в колхозе механизатором. Умер в 1996 году.

ГИЛЬМАНОВ Гани Гильманович, родился в 1913 г. в Горьковской области Петряксинского района в с. Красная Горка на улице Имянник-2.

ГИЛЬМАНОВ Гафар, родился в с. Красная Горка Горьковской области Петряксинского района на улице Фейзуханова.

ГИЛЬМАНОВ Мааз Насретдинович, родился в с. Красная Горка Горьковской области Петряксинского района. После войны жил и умер в с. Петряксы. Работал зубным техником в Петряксинской участковой больнице.

ГИЛЬМАНОВ Салахетдин Гильманович, родился в 1898 г. в Горьковской области Петряксинского района в с. Красная Горка на улице Имянник-2. Умер в 1984 г.

ГИЛЬМАНОВА Ряйся Гильмановна, родилась в с. Красная Горка Горьковской области Петряксинского района на улице Центральная.

ГИЛЬМАНОВА Халися Гильмановна, родилась в с. Красная Горка Горьковской области Петряксинского района на улице Центральная.

ГУБАЙДУЛЛИН Санятулла Сейфетдинович, родился в с. Красная Горка Горьковской области Петряксинского района на улице Школьная.

ДАУТОВ Сянят Даутович, родился в 1903 г. в с. Красная Горка Горьковской области Пильнинского района. Награждён медалями «За боевые заслуги», «За битву под Сталинградом». После войны работал председателем исполкома с. Красная Горка. Умер в 1965 году.

ДАУТОВ Хамзя Даутович, родился в 1922 г. в с. Красная Горка Горьковской области Пильнинского района. Воевал под Ленинградом. Награждён медалями «За доблесть и отвагу в Великой Отечественной войне», «За победу над Германией в Великой Отечественной войне 1941-1945 гг.». После войны работал в колхозе зав. фермой. Умер в 1979 году.

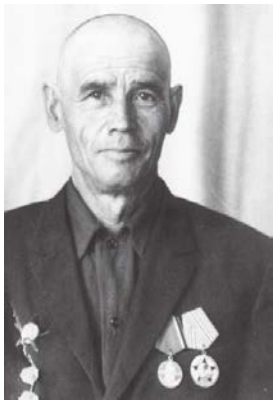

ДАУТОВ Абдурахман Даутович, родился 1913 г. в с. Красная Горка Горьковской области Пильнинского района. Воевал на 1-ом Украинском и 3-ем Прибалтийском фронтах, на Курской дуге, освобождал Варшаву. Награждён орденом Красной Звезды, медалями «За взятие Берлина», «За победу над Германией в Великой Отечественной войне 1941-1945 гг.», «За освобождение Варшавы». После войны работал в колхозе плотником. Умер в 1986 году.

ДИАНОВ Абдрахман Дианович, родился в 1901 г. в с. Красная Горка Горьковской области Пильнинского района. Воевал под Харьковом. После войны работал в колхозе. Умер в 1976 году.

ДИАНОВ Хамзя Аюпович, родился в 1926 г. в с. Красная Горка Горьковской области Пильнинского района. После войны работал в колхозе. Умер в 1992 году.

ЖАЛЕЕВ Каюм Ибрагимович, родился в 1924 г. в Горьковской области Петряксинского района в с. Красная Горка на улице Имянник-1. Служил в БО-4 АВО уд «Каганович». Воинское звание командир орудия.



ЖАЛЯЛОВ Кадир, родился в с. Красная Горка Горьковской области Петряксинского района.

ЖАЛЯЛОВ Ярулла Юнисович, родился в 1915 г. в с. Красная Горка Горьковской области Пильнинского района. Воевал в Венгрии, Чехословакии, дошел до Берлина. Пулеметчик. После войны работал в колхозе. Умер в 1978 году.

ЖАЛЯЛОВ Хамзя Жамялетдинович, родился в 1914 г. в с. Красная Горка Горьковской области Пильнинского района. Умер в 1961 году.

ЖАМАЛЕТДИНОВ Сафиулла Жамалетдинович, родился в с. Красная Горка Горьковской области Петряксинского района.



ЖАМАЛОВ Фатих Жамалович, родился 18 декабря 1923 года в с. Красная Горка Пильнинского района Горьковской области на улице Кирова. Призван в июле 1942 года, с. Красная Горка Пильнинского района Горьковской области. В течение 6 месяцев был на учениях в городе Владимир. В январе 1943 года был отправлен в город Белгород – в 353-ый Стрелковый полк, стрелок. Был пулеметчиком. Награжден орденом Отечественной войны I степени. Во время ожесточенных боевых действий на Украине (вблизи города Конотоп) был сильно ранен в ногу и потерял много крови, долго лежал находясь без сознания. Найден в момент затишья, когда подбирали наших раненых. К счастью, опознал его друг, и думая, что он погиб начал оплакивать и почувствовал его слабое сердцебиение. Отправлен вместе с ранеными в госпиталь, где врачи хотели ампутировать ногу, но и здесь по счастливой

случайности, доктор, пожалев парня сохранил ногу сделав сложнейшую операцию. Около 7 месяцев он пролежал в госпитале города Путивль. В марте 1944 года его выписали, и он вернулся домой. Никогда не считал себя инвалидом, в связи с чем до пенсионного возраста отказывался получать пенсию по инвалидности. После войны долгое время проработал комбайнёром в колхозе. Был одним из первых механизаторов того времени. Умер 27 марта 2009 года в возрасте 85 лет.

ЗАКИРОВ Абдулбяр Насретдинович, родился в с. Красная Горка Петряксинского района Горьковской области на улице Механизаторов.

ЗАКИРОВ Ахмет Насретдинович, родился в 1925 г. в Горьковской области Петряксинского района в с. Красная Горка на улице Механизаторов. Награжден орденом Отечественной войны 1-ой степени.

ЗАКИРОВ Няхиб Закирович, родился в 1913 г. в с. Красная Горка Горьковской области Пильнинского района. Был разведчиком на 2-м Белорусском фронте. Лыжный батальон. Дошел до Берлина, освобождал Венгрию. Награждён орденом Красной звезды, медалями: «За отвагу», «За освобождение Берлина», «За оборону Москвы». После войны работал в колхозе. Умер 1993 году.

ЗЕЙНУЛЛИН Мялик Сабитович, родился в 1924 г. в Горьковской области Петряксинского района в с. Красная Горка на улице Садовая. Служил в звании рядовой.

ЗИННАТУЛЛИН Гани Абдуллович, родился в 1923 г. в с. Красная Горка Пильнинского района Горьковской области. Умер в 2012 году.

ЗИННЯТУЛЛИН Абдулла Зиннятуллович, родился в 1900 г. в с. Красная Горка Горьковской области Пильнинского района. Воевал на 2-ом Украинском фронте, освобождал Молдавию, Румынию, Венгрию, Австрию. Награждён медалями: «За отвагу», «За взятие Будапешта», «За освобождение Вены». После войны работал в колхозе бригадиром, зав. фермой. Умер в 1968 году.

ЗИННЯТУЛЛИН Абдулхак Зиннятуллович, родился в 1903 г. в с. Красная Горка Горьковской области Пильнинского района. Воевал на Южном направлении. После войны работал в колхозе разнорабочим, бригадиром. Умер в 1987 году.

ЗИННЯТУЛЛИН Абдулхай Зиннятуллович, родился в 1916 г. в с. Красная Горка Горьковской области Пильнинского района. Пулеметчик. После войны работал в колхозе заведующим фермой. Умер в 1974 году.

ЗИННЯТУЛЛИН Мялик Зиннятуллович, родился в 1906 г. в с. Красная Горка Горьковской области Пильнинского района. Воевал под Сталинградом. Умер в 1976 году.



ИБИНЯЕВ Каюм Ибиняевич, родился в 1915 г. в с. Красная Горка Горьковской области Пильнинского района. Призван в 1942 году. Воевал в составе 339-го отдельного пулеметно-артиллерийского батальона пулеметчиком. Награждён орденом Отечественной войны 2-й степени, медалями «За освобождение Варшавы», «За взятие Берлина». После войны работал в колхозе. Умер в 1998 году.



ИБРАГИМОВ Мансур Халилович, родился в 1925 г. в с. Красная Горка Горьковской области. Награждён орденами Отечественной войны, орденом Славы, медалью «За победу над Германией в Великой Отечественной войне 1941-1945 гг.». После войны работал портным. Умер в 1995 году.

ИБРАГИМОВ Сямиулла Ибрагимович, родился в с. Красная Горка Горьковской области Петряксинского района на ул. Механизаторов. Жил на ул. Фейзуханова.

ИБРАГИМОВ Умяр Халилович, родился в с. Красная Горка Горьковской области Петряксинского района на ул. Колхозная. Жил на ул. Фейзуханова.



ИДРИСОВ Анвяр Аюпович, родился в 1919 г. в с. Красная Горка Горьковской области Петряксинского района. В 1941 году ушел на фронт. Прошел всю войну. Награжден орденами и медалями.

После войны работал преподавателем в технологическом институте в г. Москва.

ИДРИСОВ Мялик Исхакович, родился в с. Красная Горка Горьковской области Петряксинского района на улице Полевая.

ИДРИСОВ Яхья Идрисович, родился в с. Красная Горка Горьковской области Петряксинского района на улице Гагарина.



ИДРИСОВ Ирфан Идрисович, родился в 1924 г. в с. Красная Горка Горьковской области Пильнинского района. Воевал в составе 72-го стрелкового полка стрелком, 8-го Гвардейского стрелкового полка пулеметчиком. Награждён медалями «За отвагу», «За взятие Вены», «За взятие Будапешта», «За победу над Германией в Великой Отечественной войне 1941-1945 гг.». После войны работал бригадиром, строителем, учетчиком. Умер в 1989 году.

ИДРИСОВ Сямиулла Идрисович, родился в 1905 г. в с. Красная Горка Горьковской области Пильнинского района. Умер в 1988 году.



ИЗМАЙЛОВ Усман Абдрахманович, родился в 1924 г. в с. Красная Горка Горьковской области в Пильнинском районе. Воевал на Западной Украине. Награжден медалью «За отвагу». После войны работал в колхозе. Умер в 1986 году.

ИЗМАЙЛОВ Абдрахман Измайлович, родился в 1896 г. в с. Красная Горка Горьковской области Пильнинского района. Воевал под Ленинградом. После войны работал в колхозе. Умер в 1968 году.



ИЗМАЙЛОВ Абдулхай, родился в с. Красная Горка Горьковской области Пильнинского района. Призван Пильнинским РВК в 1941 г.

ИЗМАЙЛОВ Анвяр Санятович, родился в с. Красная Горка Горьковской области Петряксинского района на улице Нагорная.

ИЗМАЙЛОВ Ахать Исмаилович, родился в с. Красная Горка Горьковской области Петряксинского района.

ИЗМАЙЛОВ Гафар Санятович, родился в с. Красная Горка Горьковской области Петряксинского района на улице Нагорная.

ИЗМАЙЛОВ Ирфан Исмагилович, родился в с. Красная Горка Горьковской области Петряксинского района на улице Механизаторов.

ИЗМАЙЛОВ Няжип Исхакович, родился в 1915 г. в Горьковской области Петряксинского района в с. Красная Горка на улице Заречная. Служил в 629-м стрелковом полку 134-й стрелковой дивизии Калининского фронта. Жил на улице Городская.

ИЗМАЙЛОВ Умяр Исхакович, родился в с. Красная Горка Горьковской области Петряксинского района на улице Заречная.

ИЛЬЯСОВ Абдрауф Сулиманович, родился в 1925 г. в Горьковской области Краснооктябрьского района в с. Красная Горка на улице Айсина. Служил в 709-м стрелковом полку 178-й стрелковой дивизии ВПП и ЗП.

ИЛЬЯСОВ Хабиб Абдулхаликович, родился в 1903 г. в с. Красная Горка Горьковской области Пильнинского района. Призван в 1942 году, демобилизован в 1946 году. Воевал на Ленинградском фронте в рабочем батальоне: прокладывал нефтепроводные трубы через Ладожское озеро. Награжден медалью «За оборону Ленинграда».

ИЛЬЯСОВ Рифать Садикович, родился в 1922 г. в с. Красная Горка Горьковской области Пильнинского района. После войны работал учителем начальных классов. Умер в 1998 году.



ИМАМЕТДИНОВ Ярулла Имаметдинович, родился в Горьковской области Пильнинского района в с. Красная Горка. Был призван 01.09.1939 г. Кзыл-Октябрьским РВК Горьковской обл., Кзыл-Октябрьский район. Служил в 549-м артиллерийском полку 183-я гаубичная артиллерийская бригада. В звании старшина, старший сержант. В Вели-

кой Отечественной войне с 25.03.1945 г. по 9.05.1945 г. в составе 183-й гаубичной артиллерийской бригады. Был награжден: медаль «За взятие Берлина»; медаль «За победу над Германией в Великой Отечественной войне 1941–1945 гг.»; медаль «За боевые заслуги». После войны работал в с. Петряксы.

ИСМАИЛОВ Абдулла Исмаилович, родился в с. Красная Горка Горьковской области Петряксинского района на улице Имянник-1.

ИСХАКОВ Абдулхай Исхакович, родился в с. Красная Горка Горьковской области Петряксинского района на улице Кирова. Жил в с. Кабаново.

ИСХАКОВ Гани Исмаилович, родился в с. Красная Горка Горьковской области Петряксинского района.

ИСХАКОВ Ибрагим Исхакович, родился в с. Красная Горка Горьковской области Петряксинского района на ул. Садовая в 1920 году. Жил в Нижнем Тагиле.

ИСХАКОВ Исмаил Исхакович, родился в с. Красная Горка Горьковской области Петряксинского района на улице Кирова. Жил в с. Кабаново.

ИСХАКОВ Няжиб Исхакович, родился в с. Красная Горка Горьковской области Петряксинского района на улице Имянник-2.

КАБИРОВ Аббяс Кабирович, родился в с. Красная Горка Горьковской области Петряксинского района на улице Городская.



КАДИРОВ Рашит Низамович, родился в 1918 г. в с. Красная Горка Горьковской области Пильнинскго района. Воевал в 266-ом артиллерийском полку. После окончания войны служил в частях НКВД. Награждён орденом Отечественной войны 2-ой степени. Работал в колхозе. Умер в 2001 году.

КАМАЛЕТДИНОВ Абдулла Низаметдинович, родился в 1908 г. в с. Красная Горка Пильнинского района Горьковской области на ул. Центральная. Работал на военном заводе.

КАМАЛЕТДИНОВ Сафиулла Хасянович, родился в 1923 г. в с. Красная Горка Горьковской области Пильнинского района. Воевал на Курской дуге, под Орлом. Работал бригадиром бригады плотников. Умер в 1988 году.

КАМАЛЕТДИНОВ Нябиулла Хасянович, родился в с. Красная Горка Горьковской области Петряксинского района на улице Центральная.

КАЮМОВ Бари Каюмович, родился в с. Красная Горка Горьковской области Петряксинского района на улице Гагарина.

КУРБАНОВ Мааз Курбанович, родился в 1906 г. в с. Красная Горка Горьковской области. Умер в 1988 году.



КУТДЮСОВ Абдрауф Кутдусович, родился в с. Красная Горка Горьковской области Петряксинского района.

ЛУКМАНОВ Абдулкадир Лукманович, родился в с. Красная Горка Горьковской области Петряксинского района на улице Айсина.



МАХМУТОВ Абдулбяр Махмутович, родился в 1925 г. в Горьковской области Петряксинского района в с. Красная Горка. Награжден орденом Славы 2-й степени. С 1943 года служил в армии Советского Союза, оттуда направляют на учебу в Горький, после 6-ти месячного обучения отправляют на фронт, где был мастером «Катюши». Весть о победе в мае 1945 года встретил в Польше. После окончания войны продолжил служить в Армии Советского Союза до марта 1948 года. После войны работал в колхозе конюхом, полевым, разнорабочим. В г. Шумерле работал на заводе. Умер и похоронен в 2009 году в селе Красная Горка.

МАХМУТОВ Абдулхак Махмутович, родился в с. Красная Горка Горьковской области Петряксинского района на улице Городская.

МАХМУТОВ Абдрахман Абдулхаевич, родился в 1926 г. в Горьковской области Петряксинского района в с. Красная Горка на улице Набережная. Служил в 1223-м стрелковом полку 369-й стрелковой дивизии. Награжден орденом Отечественной войны 2-ой степени.

МАХМУТОВ Ахмят Хамзинович, родился в 1925 г. в Горьковской области Петряксинского района в с. Красная Горка. Служил в 98-й гвардии стрелкового полка, 30-й гвардии стрелкового полка 2-го Прибалтийского фронта.

МАХМУТОВ Мааз Махмутович (Шамшетдинов), родился в с. Красная Горка Горьковской области Петряксинского района на улице Заречная.

МАХМУТОВ (ШАМШЕТДИНОВ) Фаттях Махмутович, родился в1897 году в с. Красная Горка Горьковской области Петряксинского района.

МАХМУТОВ Сянят Махмутович, родился 1924 г. в с. Красная Горка Горьковской области Пильнинского района. Освобождал Вильнюс. Награждён орденами Красной Звезды и Красного Знамени. После войны работал в колхозе. Умер в 1981 году.

МАХМУТОВ Закир Махмутович, родился в 1897 г. в с. Красная Горка Горьковской области Пильнинского района. После войны работал в колхозе. Умер в 1975 году.

МЕРСИАПОВ Сямиулла Мерсиапович, родился в с. Красная Горка Горьковской области Петряксинского района на улице Фейзуханова.

МИНАЖЕТДИНОВ Хамзя Минажетдинович, родился в с. Красная Горка Горьковской области Петряксинского района на улице Набережная. После войны жил на улице Фейзуханова.

МУСИН Абдулбяр Каюмович, родился в 1925 г. в Горьковской области Петряксинского района в с. Красная Горка. Награжден орденом Отечественной войны 2-й степени. Демобилизован в мае 1945 г.



МУСИН Абдулхай Вильданович, родился в 1924 г. в с. Красная Горка Горьковской области Пильнинского района. Призван 20.10.1942 г. Краснооктябрьским РВК Краснооктябрьского района Горьковской области. Служил в 496-м отдельном пулементно-артиллерийском батальоне 159-й укрепрайон 40-й армии 2-го Украинского фронта в звании младший сержант. Награжден орденом Славы 3-й степени. Погиб в бою. Похоронен в с. Коморо, Венгрия.

МУСИН Ахать Абдулбярович, родился в с. Красная Горка Горьковской области Петряксинского района на улице Зеленая.

МУСИН Даут Мусинович, родился в с. Красная Горка Горьковской области Петряксинского района на улице Городская.



МУСИН Ибрагим Фаттяхович, родился в 1925 г. в с. Красная Горка Горьковской области Пильнинского района. В декабре 1942 г. был призван в армию, 4 месяца служил в Хабаровске, обучался в полковой школе Тюменской области. Потом был распределен в город Ржев, затем в Ленинград. Участвовал в освобождении городов: Выборг, Нарва, Псков, Польши, Румынии, Чехословакии. Воевал в пехотных частях в качестве стрелка – минометчика. Был дважды ранен, но после излечения возвращался на фронт. В 1944 году участвовал в снятии блокады Ленинграда. Награжден орденом Отечественной войны I степени, орденом Славы.



МУСИН Исхак, родился в с. Красная Горка Горьковской области Петряксинского района.

МУСИН Мялик Мусинович, родился в с. Красная Горка Горьковской области Петряксинского района.



МУСИН Халил Гильманович, родился в с. Красная Горка Горьковской области Петряксинского района на улице Заречная. После войны жил в селе Красная Горка, работал в колхозе имени Кирова.



МУХСИНЯТОВ Фоат Абдулхаевич, родился в 1920 г. в с. Красная Горка Горьковской области Пильнинского района. Звание военфельдшер. Служил в полевом госпи-

тале военным фельдшером. Во время одного из боев около реки, пропал без вести.

МУСИН Вагап Мусинович, родился в 1913 г. в с. Красная Горка Горьковской области Пильнинского района. Призван в 1941 году. Уволен в запас инвалидом в 1942 году. Воевал в составе 5-го Гвардейского стрелкового полка. Награждён медалями «За отвагу», «За победу над Германией в Великой Отечественной войне 1941-1945 гг.». После войны работал в колхозе заведующим током. Умер в 1978 году.



МУСИН Хабиб Мусинович, родился в 1920 г. в с. Красная Горка Горьковской области Пильнинского района. Призван в 1939 г. Демобилизован в 1945 г. Проходил службу (1940-июль 1941 г.) в 747-ом строевом полку 172-ой стрелковой дивизии Московского военного округа. С июля 1941 г. по 1944 г. - Павлодарская летная школа в Казахстане. С мая 1944 г. по январь 1946 г. - Новосибирская летная школа Авиации дальнего действия. Награждён медалями «За победу над Германией в Великой Отечественной войне 1941-1945 гг.», «За оборону Кавказа». Работал 1-м секретарем Петряксинского РК ВЛКСМ, директором школы (1950-1954 гг.), заведующим орготделом Петряксинского РК КПСС (1954-1957 гг.), председателем колхоза имени Кирова (1957-1982 гг.). Награжден орденом «Знак почета» 1966 г., 1971 г., Ленина 1973 г., Октябрьской революции 1976 г.. Умер в 2001 году.

МУСИН Абдулхак Вильданович, родился в 1927 г. в с. Красная Горка Горьковской области Пильнинского района. Участвовал в боевых действиях 1945-1949 гг. на Дальнем Востоке против японских войск. После войны работал заведующим фермой 2-го отделения колхоза имени Кирова, заведующим торгом в 1970-1980 годах. Умер в 1992 году.

МУСИН Абдулбяр Мусинович, родился в 1901 г. в с. Красная Горка Горьковской области Пильнинского района. Воевал на Смоленском направлении. Награждён орденом Отечественной войны 1-ой степени. После войны работал в колхозе имени Кирова. Умер в 1991 году.

МУСИН Фейзрахман Мусинович, родился в 1908 г. в с. Красная Горка Горьковской области Пильнинского района. Умер в 1961 году.

МУСИН Гафар Ханяфиевич, родился в 1921 г. в с. Красная Горка Горьковской области Пильнинского района. Умер в 1955 году в Москве.

МУСИН Абдулгани Мусинович, Рродился в 1911 г. в с. Красная Горка Горьковской области Пильнинского района. Призван в 1941 году. Служил водителем. Уехал на колхозной полуторке. После войны работал в колхозе водителем. Умер в 1987 году.

МУСИН Абдулхак Айсинович, родился в 1921 г. в с. Красная Горка Горьковской области Пильнинского района. После войны работал художником-оформителем в колхозе. Умер в 2002 году.

НАСРЕТДИНОВ Ряшит Хамзинович, родился в с. Красная Горка Горьковской области Петряксинского района на улице Колхозная.



НАСРЕТДИНОВ Хусяин Насретдинович, родился в 1911 г. в с. Красная Горка Горьковской области Пильнинского района. Призван 29 июня 1941 г. г. Москва, Черемушкинский РОВД (Московский РВК). Пропал без вести 15 сентября 1941 года.

НАСРЕТДИНОВ Гафар Бедретдинович, родился в 1921 г. в с. Красная Горка Горьковской области Пильнинского района. Умер в 2004 году.

НАСРЕТДИНОВ Исхак Насретдинович, родился в 1902 г. в с. Красная Горка Горьковской области Пильнинского района. Воевал на Курской дуге, в Белгородской области, служил в ПТР в пехотном полку. Награждён медалями «За отвагу». После войны работал в колхозе. Умер в 1979 году.



НАСРЕТДИНОВ Мутагир Насретдинович, родился в 1914 г. в с. Красная Горка Горьковской области Пильнинского района. Призван в 1942 году. Воевал в составе 26-го воздушно-десантного Гвардейского стрелкового полка, автоматчиком, в составе 82-го стрелкового

армейского рабочего батальона санитаром. Награждён орденом Отечественной войны 2-й степени, медалями «За отвагу», «За боевые заслуги», «За победу над Германией, медалями «За победу над Германией в Великой Отечественной войне 1941-1945 гг.», «За оборону Кавказа». После войны работал водителем в колхозе им. Кирова. Умер в 1996 году.

НАСРЕТДИНОВ Усман Насретдинович, родился в 1914 г. в с. Красная Горка. Воевал на Украине. Награждён орденом Славы 3-й степени, медалью «За победу над Германией, медалями «За победу над Германией в Великой Отечественной войне 1941-1945 гг.», «За оборону Кавказа». После войны работал зав. клубом. Умер в 2003 году.

НАСРЕТДИНОВ Ряшит Хамзинович, родился в с. Красная Горка, Горьковская область, Петряксинский район на ул. Колхозная.



НАСРЕТДИНОВ Шаймардан Мухисинович, родился в 1927 г. в с. Красная Горка Горьковской области Пильнинского района. Воевал на Западной Украине. Награждён орденом Отечественной войны 1-й степени, медалью «За победу над Германией в Великой Отечественной войне 1941-1945 гг.». После войны работал в колхозе. Умер в 2002 году.



НАРИМАНОВ Юсип Наримановичь, родился в 1901 г. в с. Красная Горка Горьковской области Пильнинского района на улице Набережная. Призван в 1941 году Сергачским военкоматом. Служил в 1087-м стрелковом полку 1-я минометная рота. В 1942 г. - старший сержант командир взвода; 1943 г. - младший лейтенант. Получил награду 22.02.1942 г. - орден Красной Звезды; 21.04.1946 г.-медаль "За победу над Германией в ВОВ"; медаль "За доблесть и отвагу в ВОВ". В 1941 году призвался из Сергачского райвоенкомата в звании сержант, зачислен командиром взвода в 1087-й стрелковый полк 1-я минометная рота. В 1943 году после второго ранения был комиссован в звании младший лейтенант, имеет правительственные награды. Участник Октябрьской революции 1917 года; Гражданской войны 1920-1923 годов; ВОВ 1941-1943 годов. После Революции в Гражданскую войну сражался против Врангеля, после ранения и контузии был направлен в Полтаву в 57-й полк 7-й дивизии, в этом же году после второго ранения был направлен в отряд борьбы против Махно. В 1922 г. в ЧК г. Киева. В 1937 году умирает жена, на руках остается 4 ребенка. В 1941 г. призывается на ВОВ. В 1942 г. после второго ранения Юсип приезжает в отпуск в Красную Горку, где узнает, что его брат Исхак находясь на строительстве оборонительных сооружений г. Горький тяжело заболел и его перевели в барак для умирающих. Юсип с огромными усилиями забирает брата домой на гужевой повозке, где его выходили и брат прожил до глубокой старости. Имеет награду " В память 800 -летия Москвы".

НЕВМЯНОВ Фейзрахман Невмянович, родился в 1904 г. в с. Красная Горка Горьковской области Пильнинского района. Воевал на 2-м Прибалтийском фронте. Награждён орденом Отечественной войны, медалью «За боевые заслуги», «За отвагу», «За взятие Кенигсберга». После войны работал в колхозе. Умер в 1960 году.

НЕВМЯНОВ Халил Невмянович, родился в 1921 г. в с. Красная Горка Горьковской области Пильнинского района. Умер в 1959 году.

НЕВРЕТДИНОВ Абдулхай Невретдинович, родился в с. Красная Горка Горьковской области Петряксинского района на улице Айсина.

НИЗАМЕТДИНОВ Каюм Низаметдинович, родился в 1893 г. в Горьковской области Петряксинского района в с. Красная Горка на улице Центральная. Служил в 26-м отдельном гужтранспортном батальоне Московского военного округа, ЦБСНКО 387 Смол ВО, УПК. В Звании Старший лейтенант. После войны со своей семьёй жил на ул. Кирова в с. Красная Горка.

НИЗАМОВ Анвяр Каюмович, родился 1923 г. в Горьковской области Петряксинского района в с. Красная Горка на улице Кирова. Служил в 3-м мотострелковом полку 1-й отдельной стрелковой дивизии внутренних войск НКВД 56 АСКФ. В звании младший сержант. Награжден медалью «За отвагу».

НИЗАМОВ Борхан Насретдинович, родился в 1926 г. в с. Красная Горка Горьковской области Пильнинского района. Воевал сначала на Западном фронте, затем на Дальнем Востоке против Японии. Умер в 1994 году.

НИЗАМОВ Мухаммят Абдулкадирович, родился в с. Красная Горка Горьковской области Петряксинского района на улице Имянник-1.

НУРИМАНОВ Абдулгафар Гильманович, родился в с. Красная Горка Горьковской области Петряксинского района на улице Советская.

НУРИМАНОВ Ахмят Сафиуллович, родился в 1923 г. в Горьковской области Петряксинского района в с. Красная Горка на улице Набережная.

НУРИМАНОВ Исмаил Мусинович, родился в с. Красная Горка Горьковской области Петряксинского района на ул. Колхозная. После войны жил на ул. Колхозная.

НУРИМАНОВ Хамзя Вильданович, родился в 1925 г. в Горьковской области Петряксинского района в с. Красная Горка на улице Кирова. Служил в 709-м стрелковом полку, ВПП и ЗП.

НУРИМАНОВ Гильман Нуриманович, родился в 1896 г. в с. Красная Горка Горьковской области Пильнинского района. Участник Гражданской и Финской войн. В годы Великой Отечественной войны работал на военном заводе в г. Горьком. После войны работал в колхозе. Умер в 1983 году.

НУРИМАНОВ Исхак Нуриманович, родился в 1904 г. в с. Красная Горка Горьковской области Пильнинского района. Получил 6 благодарностей от Главнокомандующего. Умер в 1976 году.



НУРИМАНОВ Исхак Нуриманович, родился в 1898 г. в с. Красная Горка Горьковской области Пильнинского района. Работал на военном заводе. В день собирали 240 тыс. снарядов. После войны работал в колхозе. Умер в 1988 году.

НУРИМАНОВ Кутдус Нуриманович, родился в 1905 г. в с. Красная Горка Горьковской области Пильнинского района. Умер в 1973 году.

НУРИМАНОВ Сямиулла Ибрагимович, родился в 1924 г. в с. Красная Горка Горьковской области Пильнинского района. Умер в 1986 году.

НУРИМАНОВ Сямиулла Нуриманович, родился в 1924 г. в с. Красная Горка Горьковской области Пильнинского района.

НУРИМАНОВ Хамзя Вильданович, родился в 1925 г., Горьковская обл., Петряксинский р-н, с. Красная Горка, ул. Кирова. Воевал в 709-м стрелковом полку, ВПП и ЗП. После войны жил в Свердловске.

НЯСИБУЛЛИН Гани Нясибуллович, родился в с. Красная Горка Горьковской области Петряксинского района на ул. Заречная. После войны жил на ул. Городская.



ОСМАНОВ Абдулхак Фаттяхович, родился в 1925 г. в с. Красная Горка Пильнинского района Горьковской области. Воевал на Украине, в Молдавии, Румынии, Югославии, Венгрии. Награждён орденами Красной Звезды, Отечественной войны 2-й степени, медалью «За отвагу». После войны работал секретарем исполкома Красногорского сельского Совета, потом Красногорской сельской администрации. Умер 09.05.1996 года.

РАХМАТУЛЛИНА Майря Аймалетдиновна, родилась в 1925 г. в с. Красная Горка Пильнинского района Горьковской области. Жила на улице Восточная-1.

САБИРОВ Исхак Хафизович, родился в с. Красная Горка Горьковской области Петряксинского района на улице Айсина.

САБИРОВ Абдулла Хафизович, родился в 1909 г. в с. Красная Горка Горьковской области Пильнинского района. Воевал в Крыму, на Кавказе. После войны работал в колхозе им. Кирова. Умер в 1989 году.



САБИРОВ Саяр Вафинович, родился 21.03.1924 г. Уроженец села Петряксы Пильнинского района Горьковской области. Призван 21.08.1942 г. Воевал в 3-й гвардейской воздушно-десантной бригаде, 136-й стрелковый полк. Рядовой; старший лейтенант. Награды: медаль «За отвагу», орден Отечественной войны I степени. После войны работал директором Красногорской средней школы.



САБИТОВ Усман Аллямович, родился в с. Красная Горка Горьковской области Петряксинского района.

САБИТОВ Абдурахман Невмянович, родился в 1909 г. в с. Красная Горка Горьковской области Пильнинского района. Призван в 1941 году. Демобилизован в мае 1946 года. Воевал на Украине, в Латвии, в Германии. Награжден медалями «За отвагу», «За победу над Германией в Великой Отечественной войне 1941-1945 гг.». После войны работал в колхозе пастухом, в швейном цехе сторожем и кочегаром. Умер в 1979 году.

САБИТОВ Абдулхак Мусинович, родился в 1920 г. в с. Красная Горка Горьковской области Пильнинского района. Призван в 1941 году. С 1941 – 1945 гг. находился в составе частей Советской Армии на границе с Японией. После войны работал в колхозе ответственным за ремонт дорог. Умер в 1999 году.



САБИТОВ Ибрагим Хафизович, родился в 1923 г. в с. Красная Горка Горьковской области Пильнинского района. Принимал участие в освобождении Украины. Дошел до Берлина. После войны работал в колхозе. Умер в 2002 году.

САБИТОВ Ряшит Фаттяхович, родился в 1920 г. в с. Красная Горка Горьковской области Пильнинского района. Воевал в качестве радиста. Награждён орденом Отечественной войны 1-й степени, медалью «За доблесть и отвагу в Великой Отечественной войне». Умер в 1989 году.

САБИТОВ Мустафа Арифуллович, родился в 1909 г. в с. Красная Горка Горьковской области Пильнинского района. Дошел до Берлина. Награждён медалью «За боевые заслуги». Умер в 1997 году.

САБИТОВ Шагимярдян Сабитович, родился в 1892 г. в с. Красная Горка Горьковской области Пильнинского района. На войне был санитаром. Награждён медалью «За отвагу». После войны работал в колхозе. Умер в 1966 году.

САБИТОВ Шейхулла Шагимардянович, родился в с. Красная Горка, Горьковская обл., Петряксинский район на ул.Фейзуханова.

САБИТОВ Хамзя Вильданович, родился в 1923 г. в с. Красная Горка Горьковской области Пильнинского района. Умер в 1983 году. Похоронен в Москве.

САБИТОВ Жафяр Хусяинович, родился в селе Красная Горка Горьковской области Пильнинского района.



САБИТОВ Тимерхан Ибрагимович, родился в 1920 г. в с. Красная Горка Горьковской области Пильнинского района. Воевал в составе 17-го стрелкового полка пехотной дивизии разведчиком. Награждён орденом Славы 3-й степени. После войны работал механизатором в колхозе. Умер в 1995 году.



САДИКОВ Фаттах Садикович, родился в 1913 г. в с. Красная Горка Горьковской области Пильнинского района. Воевал на 2-ом Белорусском фронте. Освобождал Смоленск, Курск, Берлин, Польшу. Награждён орденом Красной Звезды, медалью «За взятие Берлина». После войны работал в колхозе бригадиром тракторной бригады. Умер в 1994 году.

САДИКОВ Хамзя Садикович, родился в с. Красная Горка Горьковской области Петряксинского района на улице Школьная.

САЛАХЕТДИНОВ Абдулкабир Салахетдинович, родился в с. Красная Горка Горьковской области Петряксинского района на Полевая -1.

САЛАХЕТДИНОВ Мялик Салахетдинович, родился 1897 г. в с. Красная Горка Горьковской области Пильнинского района. Умер в 1983 году.

САЛАХЕТДИНОВ Абдулла Салахович, родился в 1901 г. в с. Красная Горка Горьковской области Пильнинского района. Участник двух войн. Награждён медалью «За победу над Германией в Великой Отечествен-

ной войне 1941-1945 гг.». Умер в 1991 году.

САЛАХЕТДИНОВ Сагадулла Аляутдинович, родился в 1901 г. в с. Красная Горка Горьковской области. Умер в 1946 году.



САЛАХЕТДИНОВ Ибрагим, родился в с. Красная Горка Петряксинского района Горьковской области. После войны работал в колхозе имени Кирова в родном селе Красная Горка.

САЛАХЕТДИНОВ Котдус, родился в с. Красная Горка Горьковской области Петряксинского района на улице Восточная -1.

САЛЕХОВ Фейзрахман Якубович, родился в 1906 г. в с. Красная Горка, Горьковская область Пильнинского района. Воевал на Украине, в Белоруссии и Прибалтике. Награждён медалями «За боевые заслуги», «За взятие Кенигсберга», «За победу над Германией в Великой Отечественной войне 1941-1945 гг.». После войны работал плотником. Умер в 1994 году.

САЛЯМОВ Хайретдин Зейнетдинович, родился в 1900 г. в с. Красная Горка, Горьковская область Пильнинского района. Участник Гражданской и Великой Отечественной войны. Воевал под Москвой в авиационной части при 14-ом батальоне аэродромного обслуживания, в составе 1070-го стрелкового полка стрелком. Награждён медалями «За оборону Советского Заполярья», «За победу над Германией в Великой Отечественной войне 1941-1945 гг.». После войны работал в колхозе, председателем сельсовета. Умер в 1984 году.



САЛЯМОВ Яхъя Аббясович, родился в 1924 г. в Горьковской области Петряксинского района в с. Красная Горка на улице Кирова. Служил в ВПП и ЗП в звании рядовой. После войны работал в колхозе механизатором. Жил на улице Имянник-2 в селе Красная Горка. Умер в 2014 г.

САМЕРХАНОВ Абдулкутдус Нуриманович, родился 1909 г. в с. Красная Горка Горьковской области Пильнинского района. Воевал на Смоленском и Ленинградском фронтах в 201-ом стрелковом полку. Награждён медалью «За победу над Германией в Великой Отечественной войне 1941-1945 гг.». После войны работал в колхозе заместителем председателя, заведующим фермой, начальником пожарного депо. Умер в 1985 году.

САФИН Ахмадулла Сафинович, родился в 1900 г. в с. Красная Горка Горьковской области Пильнинского района. Награждён орденом Отечественной войны, медалями «За боевые заслуги», «За победу над Германией в Великой Отечественной войне 1941-1945 гг.». Умер в 1977 году.

САФИУЛЛИН Гафар Сафиуллович, родился в 1919 г. в с. Красная Горка Горьковской области Пильнинского района. После демобилизации уехал в 1945 году в г. Шумерля, работал на заводе токарем, слесарем. Умер в 1966 году.



САФИУЛЛИН Абдулбяр, родился в с. Красная Горка Горьковской области Петряксинского района. Призван Пильнинским РВК в 1941 г.



САХАБЕТДИНОВ С, родился в с. Красная Горка Горьковской области Петряксинского района.

СЕВБЯНОВ Абдулхак Севбянович, родился в с. Красная Горка Горьковской области Петряксинского района.

СЕВБЯНОВ Фейзрахман Севбянович, родился в 1909 г. в с. Красная Горка Горьковской области. После войны работал в колхозе конюхом, сторожем. Умер в 1977 году.

СЕВБЯНОВ Абдулбяр Юсипович, родился 1907 г. в с. Красная Горка Горьковской области Пильнинского района. Оборонял г. Киев. После войны работал в ПМК. Умер в 1998 году.



СЕВБЯНОВ Абдулхай, родился в с. Красная Горка Горьковской области Петряксинского района.



СЕРАЖЕТДИНОВ Мялик Мухаммедеевич, родился в 1912 г. в с. Красная Горка Горьковской области Пильнинского района. Воевал в составе 33-ей стрелковой дивизии стрелком. Награждён орденом Славы 3-й степени. Умер в 1992 году.

СЕРАЖЕТДИНОВ Хасян Сержетдинович, родился в 1919 г. в с. Красная Горка Горьковской области Пильнинского района. Призван в 1939 году. Демобилизован в 1947 году. Воевал в Молдавии, на Украине. После войны работал в колхозе заведующим зерноскладом. Умер в 1988 году.

СИБГАТУЛЛИН Аймалетдин Сибгатуллович, родился в 1894 г. в с. Красная Горка Горьковской области Пильнинского района. Умер в 1978 году.

СИБГАТУЛЛИН Абдулахать Сибгатуллович, родился в 1907 г. в с. Красная Горка Горьковской области Пильнинского района. Участник Сталинградской битвы. После войны работал в колхозе. Умер в 1995 году.



СУЛИМАНОВ Абдулхай Сянятуллович, родился в 1922 г. в с. Красная Горка Горьковской области Пильнинского района. Умер в 1985 году.

СУЛИМАНОВ Ряшит Сулиманович, родился в 1913 г. в с. Красная Горка Горьковской области Пильнинского района. После войны работал в колхозе. Умер в 1985 году.

СУЛИМАНОВ Кутдус Сулиманович, родился в 1907 г. в с. Красная Горка Горьковской области Пильнинского района. Призван в 1942 году. Воевал в составе 428-го стрелкового полка автоматчиком, в 86-ой аэродромной технической роте стрелком. Награждён медалями «За боевые заслуги», «За победу над Германией в Великой Отечественной войне 1941-1945 гг.». После войны работал в колхозе кладовщиком продсклада. Умер в 1993 году.

СУЛИМАНОВ Шейхулла Сулиманович, родился в 1902 г. в с. Красная Горка Горьковской области Пильнинского района. Умер в 1949 году.

СУЛИМАНОВ Сафиулла Сулиманович, родился в 1895 г. в с. Красная Горка Горьковской области Пильнинского района. Воевал на севере (г. Архангельск). Награждён орденом Красной Звезды, медалью «За боевые заслуги». После войны работал в сельском совете, бригадиром в колхозе. Умер в 1973 году.

СУЛИМАНОВ Абдулхай Файзрахманович, родился в 1919 г. в с. Красная Горка Горьковской области Пильнинского района. Проходил службу в Советской Армии. Со службы в армии был направлен на военные действия. Известно, что был танкистом, сражался на Курской дуге. Пропал без вести в 1945 году.

СУЛИМАНОВ Сафиулла Сулиманович, родился в 1895 г. в с. Красная Горка на улице Заречная. Награждён орденом Красной Звезды, медалью «За боевые заслуги». Воевал на севере (г. Архангельск). После войны работал в сельском совете, бригадиром в колхозе. Умер в 1973 году.

СТРЕЛОВА Рамиля Абдурохмановна, родилась в 1919 (1921) г. в с. Красная Горка Горьковской области Петряксинского района.

СЯМИУЛЛИН Абдулхай Сямиуллович, родился в 1922 г. в с. Красная Горка Горьковской области Пильнинского района. На войне был связистом. Награждён орденом Славы 3-й степени, медалью «За отвагу». После войны работал в колхозе. Умер в 2002 году.



ТАГИРОВ Халим Айсинович, родился в 1922 г. в с. Красная Горка Горьковской области Пильнинского района. Воевал на Украинском фронте. Награждён орденом Отечественной войны, медалью «За отвагу». После войны работал в колхозе. Умер в 1993 году.



ТАЖУРИЗИН Кямиль Тажуризинович, родился в 1925 г. в Горьковской области Пильнинского района в с. Красная Горка на улице Городская. Призван в 1943 г. Служил в 286-м отдельном моторизованном батальоне. Шофер автомашины "Амфибия". В звании

рядовой. Награжден Орденом Отечественной войны II степени. После войны с 1950 по 1977 гг. работал в школе учителем биологии и химии в своей родной деревне. До сих пор проживаёт на ул. Городская в с. Красная Горка. Единственный участник ВОВ в селе. Почетный гражданин Пильнинского округа. Звание присвоено 27.03.2025 г. за вклад в Победу 1941-1945 гг.



ТИМЕРШИН Абдерауф Фейзрахманович, родился 1921 г. в с. Красная Горка Горьковской области Пильнинского района. Воевал в составе 1-го, потом 2-го Прибалтийских фронтов в 5-ом танковом корпусе. Награждён орденами Красной Звезды, Отечественной войны 2-й степени, медалью «За отвагу». После войны работал в колхозе бригадиром. Умер в 2002 году.

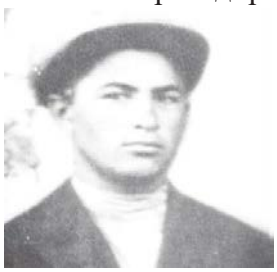

ТУКТАРОВ Нурмухаммят, родился в с. Красная горка Горьковской области Петряксинского района. Призван Пильнинским РВК в 1941 г.

ТУКТАРОВ Фейзрахман Туктарович, родился в 1896 г. в с. Красная Горка Горьковской области Пильнинского района. Участник 1-й мировой войны. В годы Великой Отечественной войны воевал на Ленинградском фронте, освобождал Будапешт. После войны работал в колхозе бригадиром. Умер в 1977 году.



УСМАНОВ Абдулбяр Усманович, родился в 1910 г. в с. Красная Горка Горьковской области Пильнинского района. Призван в 1941 году. Демобилизован в мае 1945 года. Участвовал в боях под Смоленском. После войны работал в колхозе мельником. Умер в 1995 году.

УСМАНОВ Хасиб Усманович, родился в 1914 г. в с. Красная Горка Горьковской области Пильнинской области. Воевал в составе 91-го отделения минометной дивизии. Дошел до Берлина. Награждён орденом Красной Звезды, медалями «За отвагу», «За освобождение Варшавы», «За победу над Германией в Великой Отечественной войне 1941-1945 гг.». После войны работал в колхозе. Умер в 2001 году.

ФАТТАХОВ Абдулахать Фаттахович, родился в 1919 г. в с. Красная Горка Горьковской области Пильнинского района. В 50-е годы уехал в Москву. Умер в 1995 году.

ФЕЙЗРАХМАНОВ Абдулхак Фейзрахманович, родился в 1911 г. в с. Красная Горка Горьковской области Пильнинского района. Воевал на Белорусском фронте. После войны работал в колхозе. Умер в 1991 году.

ФЕЙЗРАХМАНОВ Абдурахман Фейзрахманович, родился в 1913 г. в с. Красная Горка Горьковской области Пильнинского района. После войны работал плотником, сторожем. Умер в 1994 году.



ФЯХРЕТДИНОВ Мялик Аюпович, родился в 1920 г. в с. Красная Горка Горьковской области Пильнинского района на улице Набережная. В 1938 году ушел в армию на Дальний Восток, в 1941 г. вернулся в Волоколамск, где получил профессию минометчика. В составе 252-го стрелкового полка участвовал в боях за Белоруссию, в Калининской операции, в битве за Кенигсберг, был ранен и долгое время находился на лечении. Затем мобилизован в 362-й запасной стрелковый полк, участвовал в Берлинской операции. В 1941 г. вернулся в Волоколамск, где получил профессию минометчика. Награжден двумя орденами Отечественной войны I степени, многочисленными медалями за боевые заслуги. После войны работал в колхозе, жил на ул. Городская.

ХАБИБУЛЛИН Хамзя Хусяинович, родился в 1914 г. в с. Красная Горка Горьковской области Пильнинского района. Воевал на Ленинградском фронте. Награждён орденом Красной Звезды. Умер в 1990 году.

ХАБИБУЛЛИН Абдулла Шаряфетдинович, родился в1926 г. в с. Красная Горка Горьковской области Пильнинского района. Участвовал в обороне Москвы. Устанавливал противотанковые «ежи». После войны работал в колхозе бухгалтером. Умер в 1996 году.



ХАЙРЕТДИНОВ Абдулхак Иннятуллович, родился в 1924 г. в с. Красная Горка Горьковской области Пильнинского района. Воевал на Ленинградском направлении. Награждён орденом Отечественной войны. После работал в колхозе учетчиком, заправщиком. Умер в 1989 году.

ХАЙРЕТДИНОВ Абдулбяр Хайретдинович, родился в 1915 г. в с. Красная Горка Горьковской области Пильнинского района. Умер в 1995 году.

ХАЙРЕТДИНОВ Зиннят Хайретдинович, родился в 1904 г. в с. Красная Горка Горьковской области Пильнинского района. Воевал под Москвой. Награждён орденом Красной Звезды. Умер в 1971 году.

ХАЙРЕТДИНОВ Вильдан Абдуллович, родился в 1895 г. в с. Красная Горка Горьковской области Пильнинского района. Умер в 1950 году.

ХАЙРЕТДИНОВ Вильдан Хайретдинович, родился в 1899 г. в с. Красная Горка Горьковской области Пильнинского района. Вернулся раненым. После войны работал в колхозе. Умер в 1950 году.

ХАЙРЕТДИНОВ Нажип Хайретдинович, родился в 1918 г. в с. Красная Горка Горьковской области Пильнинского района. Награждён орденом Отечественной войны, медалью «За победу над Германией в Великой Отечественной войне 1941-1945 гг.». Умер в 1979 году.



ХАЙРЕТДИНОВ Айнетдин Хайретдинович, родился в с. Красная Горка Горьковской области Петряксинского района.



ХАЙРЕТДИНОВ Ахмят, родился в с. Красная Горка Горьковской области Петряксинского района.



ХАЙРЕТДИНОВ Гаяз Хайретдинович, родился в 1905 г. в с. Красная Горка Горьковской области Петряксинского района. Был призван в 1942 году на фронт и так и не вернулся.



ХАЙРУЛЛИН Халил Шафиуллович, родился в с. Красная Горка Горьковской области Петряксинского района.

ХАЛИЛУЛЛИН Умяр Халилуллович, родился в 1918 г. в с. Красная Горка Горьковской области Пильнинского района. Умер в 2003 году.

ХАМИДУЛЛИН Ибрагим Хамидуллович, родился в 1901 г. в с. Красная Горка Горьковской области Пильнинского района. Призван в 1941 году. Воевал на Ленинградском фронте, был в блокаде. После войны служил на китайской границе. Награждён медалью «За оборону Ленинграда».



ХАСЯНОВ Халим Хасянович, родился в 1914 г. в с. Красная Горка Горьковской области Петряксинского района. Воинское звание рядовой. Воевал на Курской дуге. Был трижды ранен. 19 октября 1944 г. был ранен в левую стопу. Лечился в эвакуационном госпитале № 3253. За участие в бою за освобождение г. Седлец и за отличные боевые действия приказом Главнокомандующего Маршала товарища Сталина объявлена благодарность. Награжден медалью «За победу над Германией ВОВ 1941-1945 гг.». После войны работал в колхозе ревизором, зав.током. Награжден юбилейными медалями победы в ВОВ 1941-1945 гг., награжден юбилейными медалями вооруженных сил СССР, к 55 годовщине победы в ВОВ 1941-1945 гг. годов Российский

организационный комитет вручил знак «Фронтовик». Умер 28.01.2004 г.

ХАФИЗОВ Абдулбяр Абдрахманович, родился в 1924 г. в Горьковской области Пильнинского района в с. Красная Горка на улице Айсина. Призван в 1942 г. Служил в 17-й мотострелковой дивизии под Тулой. Освобождал брянщину. 24 августа 1942 года получил сильное ранение в правую руку и в левую ногу. Лечился в госпитале 7 месяцев. 1 марта 1943 года возвращается домой. После войны работал в колхозе. Умер в 1999 году.



ХАФИЗОВ Абдулхай, родился в с. Красная Горка Горьковской области Петряксинского района.

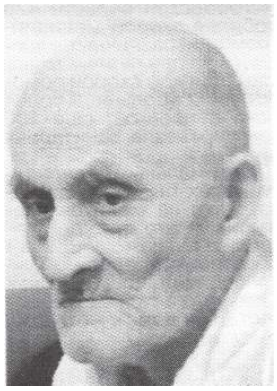

ХАФИЗОВ Мансур Сямиуллович, родился в с. Красная Горка Горьковской области Петряксинского района.



ХАФИЗОВ Мухаммят Хафизович, родился в 1906 г. в с. Красная Горка Горьковской области Пильнинского района. Призван в 1942 году. В звании младший сержант. Весной 1942 года его призвали защищать Родину. После короткого обучения в городе Махачкала, отряд был направлен на фронт. По пути на фронт отряд был вынужден переплывать реку. Когда они все вместе вошли в воду, немецкие захватчики атаковали их с воздуха, началась бомбежка. В ноябре 1942 года родным пришло письмо, где сообщалось что он пропал без вести. Предположительно, был убит во время переправы через реку. Среди выживших его не оказалось (информация со слов сослуживца Сулейманова Кутдуса).

ХАФИЗОВ Нажиб Хафизович, родился в 1910 г. в с. Красная Горка Горьковской области Пильнинского района. Призван в 1941 году. Демобилизован 20 ноября 1945 года. Воевал стрелком Военно-эксплуатационного отделения №8. Награждён медалями «За победу над Германией в Великой Отечественной войне 1941-1945 гг.». После войны работал заведующим складом в колхозе. Умер в 1999 году.

ХАФИЗОВ Сафа Хафизович, родился 1914 г. в с. Красная Горка Горьковской области Пильнинского района. Освобождал Кенигсберг. Награждён орденом Славы 3-й степени. После войны работал в колхозе. Умер в 1979 году.



ХАФИЗОВ Абдулбяр Абдрахманович, родился в 1923 г. в с. Красная Горка Горьковской области Пильнинского района. Призван в 1942 г. Воевал в 17-ой мотострелковой дивизии под Тулой. Освобождал Брянщину. 24.08.1942 года получил сильное ранение в правую руку и в левую ногу. Лечился в госпитале 7 месяцев. 01.03.1943 года возвратился домой. После войны работал в колхозе и жил на улице Айсина. Умер в 1999 году.



ХАФИЗОВ Хабиб Хафизович, родился в 1916 г. в с. Красная Горка Горьковской области Пильнинского района. Призван в 1942 году. Воевал на Украинском фронте, освобождал Харьков, Тулу, Смоленск. Награждён орденом Отечественной войны 1-й степени. Умер в 2000 году.

ХАФИЗОВ Хабиб Хабибрахманович, родился в 1897 г. в с. Красная Горка, Горьковская область Пильнинского района. После войны работал в колхозе бригадиром. Умер в 1988 году.

ХАФИЗОВ Халил Хафизович, родился 1915 г. в с. Красная Горка Горьковской области Пильнинского района. Дошел до Берлина. Награждён медалями «За освобождение Киева», «За взятие Берлина». После войны работал в колхозе. Умер в 2003 году.

ХИСАМЕТДИНОВ Мялик Вильданович, родился в 1923 г. в с. Красная Горка Горьковской области Пильнинского района. Награждён орденом Красной Звезды. Умер в 1952 году.



ХИСЯМЕТДИНОВ Няжип Вильданович, родился в 1916 г. в с. Красная Горка Горьковской области Пильнинского района на улице Гагарина. Награжден Орденом Красной Звезды. Демобилизован из Красной армии 8 мая 1946 года. Вернулся в родное село и работал в колхозе им. Кирова заведующим фермой около 30 лет. 5 марта 1961 году был избран депутатом Красногорского сельского совета. Умер в 1993 году.



ХИСАМЕТДИНОВ Мялик Вильданович, родился в с. Красная Горка Горьковской области Петряксинского района.



ХУСЯИНОВ Абдулхай Хусяинович, родился в 1893 г. в с. Красная Горка Горьковской области Пильнинского района. Участник 1-й мировой и Великой Отечественной войн. Награждён медалями «За победу над Японией», «За победу над Германией над Германией в Великой Отечественной войне 1941-1945 гг.». После войны работал заместителем председателя колхоза. Умер в 1985 году.

ХУСЯИНОВ Ибрагим Шайдуллович, родился в 1923 г. в с. Красная Горка Горьковской области Пильнинского района. После войны работал в колхозе. Умер в 1996 году.

ХУСЯИНОВ Абдулла Хусяинович, родился в 1896 г. в с. Красная Горка, Горьковская область Пильнинского района. Участник Гражданской и Великой Отечественной войн. Умер в 1970 году.

ХУСЯИНОВ Бяшар Хусяинович, родился в 1908 г. в с. Красная Горка Горьковской области Пильнинского района. Награждён медалями «За отвагу», «За боевые заслуги». Умер в 1970 году.



ХУСЯИНОВ Имам Аллямович, родился в 1918 г. в с. Красная Горка Горьковской области Пильнинского района. Призван в 1940 году. Демобилизован в 1944 году. Воевал на Ленинградском фронте в составе 118-ой стрелковой дивизии, в Эстонии в составе 604-го легкого артиллерийского полка 118-й стрелковой дивизии, в составе 327-ой, 48-ой стрелковой дивизии им. М.И. Калинина. Награждён медалями «За отвагу», «За оборону Ленинграда». После войны работал учителем математики, завучем Красногорской средней школы. Умер в 1980 году.

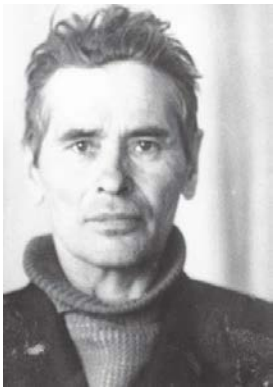

ХУСЯИНОВ Мялик Аббясович, родился в 1922 г. в с. Красная Горка Горьковской области Пильнинского района. Воевал на Дальнем Востоке с Японией. После войны работал в колхозе. Умер в 2004 году.

ХУСЯИНОВ Мялик Хусяинович, родился в 1906 г. в с. Красная Горка Горьковской области Пильнинского района. Защитник Москвы, зенитчик. Награждён медалями «За победу над Германией в Великой Отечественной войне 1941-1945 гг.», «Отличный стрелок». После войны работал мельником. Умер в 1979 году.

ХУСЯИНОВ Усман Аббясович, родился в 1927 г. в с. Красная Горка Горьковской области Пильнинского района. Разведчик. Награжден медалью «За боевые заслуги». Умер в 2004 году.

ХУСЯИНОВ Фейзрахман, родился в 1901 г. в с. Красная Горка Горьковской области Пильнинского района. Работал на военном заводе. Умер в 1953 году.



ШАБАНОВ Абдулбяр Санятуллович, родился в 1925 г. в с. Красная Горка Горьковской области Пильнинского района. Призван в 1943 году. Воевал на Дальнем Востоке. В 1944 году переведен на Западный фронт. После войны работал в колхозе. Умер в 1985 году.



ШАБАНОВ Кутдус Навретдинович, родился в 1900 г. в с. Красная Горка Горьковской области Пильнинского района. Призван в 1941 году. Демобилизован в 1945 г. Участник Гражданской и Великой Отечественной войны. Награждён медалью «За отвагу» Умер в 1987 году.

ШАКИРОВ Басыр Шакирович, родился в 1903 г. в с. Красная Горка Горьковской области Пильнинского района. После войны работал в колхозе. Умер в 1969 году.

ШАРАФУТДИНОВ Абдулхай Абдуллович, родился в 1919 г. в с. Красная Горка Горьковской области Пильнинского района. Воевал в 19-ом танковом полку пулеметчиком, с 1943 года – командир 37 мм зенитного орудия. Дошел до Берлина. Демобилизован в 1946 году. Награждён медалями «За оборону Кавказа», «За победу над Германией в Великой Отечественной войне 1941-1945 гг.». Умер в 1975 году.

ШИГАБЕТДИНОВ Абдулбяр Каюмович, родился в 1926 г. в с. Красная Горка Горьковской области Пильнинского района. Умер в 1948 году.

ШИГАБЕТДИНОВ Сямиулла Шигабетдинович, родился в 1905 г. в с. Красная Горка Горьковской области Пильнинского района. После войны работал в колхозе. Умер в 1965 году.

ЭКСАНОВ Абдулхак Абдрахманович, родился в 1915 г. в с. Красная Горка Горьковской области Пильнинского района. Призван в 1939 году. Демобилизован в 1945 году. Воевал в составе 9-й артиллерийской дивизии, в 1943 г. – во взводе прорыва РГК, отделе контрразведки «Смерш», 19 ТНКК, 55-м мотобатальоне. Награждён медалями «За отвагу», «За победу над Германией в Великой Отечественной войне 1941-1945 гг.». После войны работал в колхозе. Умер в 1997 году.



ЭКСАНОВ Хамит Сафиуллович, родился в с. Красная Горка Горьковской области Петряксинского района.



ЭКСАНОВ Гафар Абдрахманович, родился в с. Красная Горка Горьковской области Петряксинского района.

ЮНИСОВ Абдурахман Багаутдинович, родился в 1920 г. в с. Красная Горка Горьковской области Пильнинского района. Умер в 1988 году.



ЮСИПОВ Сямиулла Арифуллович, родился в 1926 году в с. Красная Горка Горьковской области Пильнинского района. В 1943 году совсем молодым юношей был призван в армию, после обучения распределен в батальон особого назначения в качестве шофера автомашины «Амфибия». В составе первого Белорусского фронта форсировал реки Одер и Хелькензия под Потсдамом. Участвовал в Берлинской операции. Награжден двумя орденами Отечественной войны I степени, орденом Красной Звезды и медалью «За боевые заслуги». Служба в Германии продолжалась до 1950 года. После войны работал в колхозе комбайнером.



ЮСИПОВ Рашит Атауллович, родился в 1923 г. в с. Красная Горка Горьковской области Пильнинского района.

Воевал в танковых войсках. Награждён орденом Отечествен-

ной войны, медалями «За боевые заслуги», «За победу над Германией в Великой Отечественной войне 1941-1945 гг.». После войны работал плотником. Умер в 1999 году.

ЮСИПОВ Абдулхак Фейзрахманович, родился в 1914 г. в с. Красная Горка Горьковской области Пильнинского района. Служил на Дальнем Восток с 1941 по 1947 гг. После войны работал в колхозе. Умер в 1992 году.

ЮСИПОВ Садик Юсипович, родился в 1910 г. в с. Красная Горка Горьковской области Пильнинского района. Воевал на 1-м Украинском фронте в составе 4-ой танковой армии. Освобождал Прагу и Берлин. Награждён медалями «За отвагу», «За боевые заслуги», «За взятие Берлина», «За освобождение Праги», «За победу над Германией в Великой Отечественной войне 1941-1945 гг.». Умер в 1989 году.

ЮСУПОВ Хисяметдин Юсупович, родился в с. Красная Горка Горьковской области Петряксинского района на улице Набережная. Жил на улице Нагорная.



ЯКУБОВ Гафар Абдрахманович, родился в с. Красная Горка Петряксинского района Горьковской обл. 16.04.1926 года. Воевал на фронтах ВОВ в 1943-1945 годах. Награждён орденом «Великой Отечественной войны 1 степени», медалью «За освобождение Варшавы», медалью «За Победу над Германией в Великой Отечественной войне 1941-1945 гг.». После войны работал в колхозе имени Кирова бригадиром. Умер и похоронен в селе Красная Горка 22.12.2005 года.



ЯКУБОВ Абдулхак Абдрахманович, родился в 1921 г. в с. Красная Горка Горьковской области Пильнинского района. Демобилизован в 1945 году. Парашютист на 2-м Прибалтийском фронте. Награждён медалями «За оборону Киева», «За победу над Японией», «За победу над Германией в Великой Отечественной войне 1941-1945 гг.». После работал в колхозе агрономом, заведующим швейным цехом. Умер в 1999 году.

ЯКУБОВ Закир Якубович, родился в 1898 г. в с. Красная Горка Горьковской области Пильнинского района. После войны работал завхозом детского сада, заместителем председателя колхоза, заведующим овцефермы. Умер в 1971 году.

ЯКУБОВ Абдулла Якубович, родился в 1911 г. в с. Красная Горка Горьковской области Пильнинского района. После войны работал в колхозе бригадиром. Умер в 1988 г.

ЯКУБОВ Ягудя Якубович, родился в 1900 г. в с. Красная Горка Горьковской области Пильнинского района. Умер в 1959 г.

ЯКУБОВ Абдулла Якубович, родился в 1897 г. в с. Красная горка Горьковской области Пильнинского района. Умер в 1984 г.

ЯКУБОВА Асьма Ягудиновна, родилась в 1912 г. в с. Красная Горка Горьковской области Петряксинского района.

ЯХИН Ибрагим Яхинович, родился в 1895 г. в с. Красная Горка Горьковской области Пильнинского района. Умер в 1975 году.

ЯХИН Халил Яхинович, родился в 1893 г. в с. Красная Горка Горьковской области Пильнинского района. Умер в 1962 году.

Курмышский территориальный отдел администрации Пильнинского муниципального округа



На фронты Великой Отечественной войны из Курмышского сельсовета было призвано 2354 человек, погибли 465, пропали без вести 483

АНТОНОВ Иван Тимофеевич, родился в 1917 г. в с. Курмыш, сл. Алексеевка. Призван в РККА с 25.09.1939 г. Курмышским РВК Горьковской обл. Воевал в 387-й стрелковом полку. Награждён орденом Отечественной войны II-й степени. Рядовой. Умер в 1978 году.

АНТОНОВ Иван Тимофеевич, родился в 1913 г. в с. Курмыш Горьковской области. Призван Курмышским РВК 03.07.1941 г. Воевал в 50-м стрелковом полку. Красноармеец. Награждён медалью «За отвагу» (приказ подразделения №: 223/100 от 06.11.1947 г., издан Президиумом ВС СССР. Есть наградной документ).

АНТОНОВ Фёдор Тимофеевич, родился в 1913 г. в с. Курмыш, сл. Алексеевка. Призван в РККА с 03. 07. 1941 г. Курмышским РВК Горьковской обл. Воевал в 50-м стрелковом полку. Награждён медалями За отвагу, «За победу над Германией в Великой Отечественной войне 1941–1945 гг.». Красноармеец. Умер в 1980 году.

АНТОНОВ Михаил Степанович, призван Курмышским РВК Горьковской обл. Старший лейтенант. Считался без вести пропавшим с 04.03.1941 г., но оказался жив с 16.10.1943 г. находился на излечении в г. Улан-Уде.



АБРАМОВ Александр Григорьевич, родился 24.10. 1924 г. в селе Мальцево. Призван в 1942 году РККА, Курмышским РВК, Горьковской обл. Воевал в 596-м минометном полку, 122-й запасной стрелковый полк, 62-я стрелковая дивизия, 123-й стрелковый полк. Воевал на Западном и Украинском фронтах. Участвовал в боях за г. Смоленск, освобождал г. Оршу, Киев, Чехословакию и Венгрию, дошёл до Берлина и участвовал в его штурме. Там он продолжал служить два года после окончания войны. Во время войны Александр Григорьевич был три раза ранен и имел одну контузию. Награждён 14-ю наградами, среди них – медаль «За отвагу» (17.06.1944 г.), медаль «За победу над Германией в Великой Отечественной войне 1941–1945 гг.», медаль Жукова и др. После войны вернулся в родной район. Жил в с. Курмыш. Работал в Уразовском ЭТУС монтером связи.



АРЕФЬЕВА Анна Степановна, родилась на станции Большие Вишеры, под Ленинградом; после войны жила в Курмыше. В мае 1941 года Анне Степановне исполнилось 16 лет. Она получила паспорт, а через месяц началась война. К зиме Анна Степановна попросилась добровольцем на фронт. Окончив курсы санинструкторов, Анна Степановна отправилась на Ленинградский фронт. Многим бойцам спасла жизнь Анна Степановна. В одном из боев Анна Степановна получила тяжкое ранение. После долгого лечения на фронт Анна Степановна больше не попала. Семья Анны Степановны во время войны эвакуировалась в Курмыш – здесь Анна Степановна и встретила День Победы. Награждена орденом Отечественной войны 2-й степени, медалью «За оборону Ленинграда», «За победу над Германией в Великой Отечественной войне 1941-1945 гг.».



АБРАМОВ Александр Александрович, родился 05.08.1925 г. в с. Курмыш. Призван в РККА с 27.12.1942 г. Курмышским РВК Горьковской обл. Воевал в 31-м отдельном полку резерва офицерского состава Львовского военного округа. Младший лейтенант. Вернулся домой 09.06.1947 г.

АРЕФЬЕВ Николай Иванович, родился в 1914 г. в с. Курмыш. Призван Курмышским РВК Горьковской обл. Старший сержант. Награжден Орденом отечественной войны II-й степени.

АРЕФЬЕВ Василий Иванович, родился в 1910 г. в с. Курмыш. Призван в РККА, Курмышским РВК Горьковской обл. Умер в 1977 году.



БАЛАШОВ Иван Иванович, родился 23.01.1921 г. в с. Курмыш. Призван в РККА с 26.10.1940 г. Курмышским РВК Горьковской области. Первый день войны застал его в Тирасполе.

С июня 1941 г. Иван Иванович служил сапёром в 163-м заградительном полку, с октября 1941 г. – в 949-м стрелковом полку, с апреля 1944 г. – в 210-м отдельном запасном стрелковом полку. Участвовал в обороне Одессы. День Победы встретил в Австрии. Там служил ещё год. За время войны получил 16 ранений. Простреляны обе ноги, левая рука. Иван Иванович дважды побывал в плену – в 1941 году и в апреле 1944 года. На расспросы не отвечал, подвергся жестоким пыткам. Потерял семь зубов, ему разбили бровь и голову, сломали руку. Иван Иванович очнулся в немецком госпитале. Рядом шел бой, в палате никого не было. Он нашёл использованные бинты, обмотал ими руку и сбежал. На протяжении всего военного времени Иван Иванович был в первых рядах бойцов, неся на своих плечах все тяготы войны. Но награды, которые получил во время войны, не сохранились. Перед разведкой, как это часто делали бойцы, он их закопал. Но откопать не удалось – поле было заминировано, и пришлось возвращаться назад.

После войны получил два ордена: орден Ленина и Орден Отечественной войны. Награждён орденом Красной Звезды, орденом Отечественной войны 2-й степени. Умер в 2001 году.



БАЛАШОВА Мария Петровна, родилась в 1926 г. в с. Курмыш. Призвана в РККА Курмышским РВК Горьковской обл. Умерла в 2001 году



БАЛАШОВ Петр Иванович, призван в РККА Курмышским РВК Горьковской обл. Умер в 1997 году.

БАЛИНОЧКИН Николай Иванович, родился в с. Курмыш Горьковской обл. Призван Курмышским РВК Горьковской обл.

БАРЯГИН Алексей Семенович, родился в 1909 г. в с. Курмыш Горьковской обл. Призван Курмышским РВК Горьковской обл. Ефрейтор. Награжден Орденом отечественной войны II-й степени.

БАРЯГИН Михаил Яковлевич, родился в с. Курмыш Горьковской обл. Призван Курмышским РВК Горьковской обл.



БАТАЕВ Алексей Александрович, родился в 1905 г. в уездном городе Курмыш. Призван Курмышским РВК в 1942 году. Воевал в составе 53-ей армии 1849-го истребительно-противотанкового артиллерийского полка. Сержант. Награждён медалями «За отвагу», «За победу над Германией в Великой Отечественной войне 1941–1945 гг.».

БАТАЕВ Иван Васильевич, родился в 1910 г. в уездном городе Курмыш. Призван 21.01.1942 г. Курмышским РВК. Служил в составе 31-й гвардейской стрелковой дивизии 108-го отдельного батальона Химической защиты I Прибалтийского фронта. Красноармеец. Награждён медалью «За отвагу», медалью «За победу над Германией в Великой Отечественной войне 1941–1945 гг.».

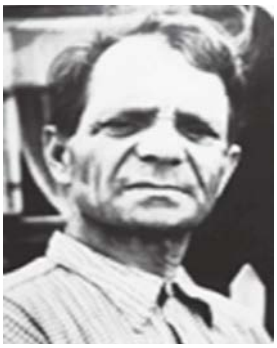

БОЛТУНОВ Николай Логинович, родился 19.12.1914 г. в селе Качалово Сергачского уезда (по другим данным – в уездном г. Курмыш). С 1936 г. по 1938 г. служил стрелком в 3-м железнодорожном полку. В 1941 г. году призван на фронт. Служил сначала в составе 10-го полка НКВД, затем в воздушно-десантной дивизии, где был назначен командиром стрелкового отделения. С 1944 г. воевал в партизанском сопротивлении под командованием легендарного Иосипа Броз Тито (в будущем – президента Югославии). 17.03.1945 г. был контужен, но продолжил службу уже на Украинском фронте. Во время боёв по освобождению оккупированной Европы был тяжело ранен в голову и доставлен в госпиталь. Домашние сначала получили похорон-

ку, Николай Логинович был признан без вести пропавшим, но в госпитале он пришёл в сознание, вылечился и в сентябре 1945 г. вернулся домой. Умер в 1993 году.

БОЛЬШАКОВ Павел Алексеевич, родился в 1902 г. в слободе Стрелецкой уездного города Курмыш. Призван 24 августа 1941 г. года в ряды Советской Армии Курмышским РВК Горьковской области. В 1944 г. году семья получила известие о том, что Павел пропал без вести. Позднее из документов выяснилось, что красноармеец-стрелок Павел Алексеевич Большаков погиб 26 июля 1943 года. Место и обстоятельства гибели неизвестны.



БОРОДАВИН Александр Федорович, родился 13.03.1916 г. в уездном городе Курмыш. Призван Бутурлинским РВК (Горьковская обл., Бутурлинский р-н) в ноябре 1939 года. Воевал: I Белорусский фронт, 23-й отдельный полк резерва офицерского состава Забайкальского фронта, 918-й артиллерийский полк 356-й стрелковой дивизии, 61-я армия. ст. лейтенант; капитан. Награжден орден Красной Звезды, медаль «За победу над Германией в Великой Отечественной войне 1941–1945 гг.».



БУХТЕЕВ Дмитрий Алексеевич, родился в 1922 г. в селе Бортсурманы. Призван Курмышским РВК 23 сентября 1941 г. В Новороссийске окончил 6-месячные курсы и зачислен в плавсостав погранохраны на торпедных катерах на Чёрном море. Затем был списан на сушу в качестве командира взвода разведки. Воевал в составе 287-го стрелкового полка. Участвовал в боях за оборону Одессы, Севастополя, Новороссийска. При выполнении боевого задания в районе Севастополя у Балаклавы участвовал при взятии штаба немецкой части. Дмитрию Алексеевичу удалось добыть документы немцев и доставить в штаб Красной Армии. За успешно выполненное задание был награждён орденом Отечественной войны II степени. В одной из разведок в 1943 году Дмитрий Алексеевич был тяжело ранен. Также награждён медалью «За победу над Германией в Великой Отечественной войне 1941–1945 гг.» и юбилейными медалями «Двадцать лет Победы над Германией в Великой Отечественной войне», «Двадцать пять лет Победы над Германией в Великой Отечественной войне», «Тридцать лет Победы над Германией в Великой Отечественной войне», «Пятьдесят лет Вооруженных сил СССР», «Шестьдесят лет Вооруженных сил СССР».



БУХТЕЕВА Вера Федоровна, родилась в 1923 г. в с. Курмыш Горьковской обл. В 1941 году окончила Курмышскую среднюю школу. 20 августа в числе первых добровольцев вступила в ряды Красной Армии. Обучалась сначала на курсах радистов, а затем в апреле 1942 года ушла на фронт радисткой, служила в 132-й стрелковой дивизии, в 296-м отдельном батальоне связи. Держала связь во время боевых операций в частях наших соединений за высоту 190,4 метра, за станцию Тербуны и в других боях. На фронте находилась до марта 1943 года. Награждена юбилейными медалями: «25 лет Победы в войне 1941-1945 гг.», «Тридцать лет Победы в Великой Отечественной войне 1941—1945 гг.», «50 лет Вооруженных Сил СССР», «60 лет Вооруженных Сил СССР», медалью «За долголетний добросовестный труд». Умерла в 2001 году.



БОРОДАВИН Андрей Васильевич, родился 12.12.1908 г. в с. Курмыш Горьковской области. Призван в РККА 26.06.1941 г. Курмышским РВК Горьковской обл., Курмышский район. Воевал в 26-й армии отдельный пулемётный батальон. Участвовал в штурме Кёнигсберга и освобождении Польши и Германии. Закончил войну в Чехословакии. После войны жил и работал в Курмыше.Ефрейтор. Умер 4 июня 1983 года. Участвовал в штурме Кёнигсберга и освобождении Польши и Германии. Закончил войну в Чехословакии. После войны жил и работал в Курмыше. Умер 4 июня 1983 года.

БЫЧКОВ Валентин Иванович, родился в 1923 г., с. Курмыш, Горьковская обл. Призван в РККА с 1941 г., Курмышским РВК, Горьковской обл. Воевал в 275-м отдельном кабельно-шестовой роте 1-й Украинский фронт. Награждён медалью «За боевые заслуги», орденом Отечественной войны II-й степени. Красноармеец. Умер в 1992 году.

ВАСИЛЬЕВ Петр Федорович, родился в 1921 г., с. Курмыш, Горьковская обл. Призван в РККА 05.1941 г. Курмышским РВК Горьковской обл., Курмышский район. Воевал в 168-м отдельном зенитном артиллерийском дивизионе, входил в состав Западного фронта, Центрального фронта, Брянского фронта и 50-й армии. Старший сержант.



ВАШКИН Михайл Петрович, родился в 1920 г., с. Курмыш, Горьковская обл. Призван в РККА 04.09.1939 г., Курмышским РВК, Горьковской области.В первые дни войны приказом командования был направлен к западным границам, в Белоруссию, в качестве командира минометного взвода, где на оккупированной территории с первых дней войны действовали советские партизанские формирования. 26.06.1941 г. Михаил Петрович попал в плен, откуда бежал, три дня скрывался в Белорусских болотах. С 14.01.1942 г. до соединения с Красной Армией (15.07.1944 г.) Михаил Петрович – командир партизанского отряда «Победа» бригады Заслоновцев (Витебская обл., Оршанский район, местечко Смольяны). После освобождения Белоруссии с августа 1944 г. влился в состав действующей Красной Армии (123-й стрелковый полк, 62-я стрелковая дивизия, 31-я армия, Третий Белорусский фронт). В ночном поиске с 13 на 14 ноября 1944 г. возглавлял захватническую группу. Правильно и чётко распределив места и обязанности между разведчиками группы, первым ворвался в траншею противника и напал на пулеметный расчёт, захватив пленного и пулеметы. За проявленное мужество и отвагу, и умение организовать захват пленного награждён орденом Красного Знамени.

Победу Михаил Петрович встретил в госпитале, получил серьёзное ранение в живот в бою за Кёнигсберг, где пролечился до сентября 1945 г. Вскоре после его выздоровления руководство Витебской области предложило Михаилу Петровичу остаться в Белоруссии, но герой в октябре 1945 г. вернулся в родной Курмыш. Сержант. За годы войны Михаил Петрович награждён многими орденами и медалями, среди них: орденами Красной Звезды, Славы III степен, Отечественной войны I степени, медалями «Партизану Отечественной войны I степени», «Лучший разведчик», «Лучший минер», «За взятие Кёнигсберга».

ВОЛКОВ Алексей Илларионович, родился в 1899 г. в д. Киргино Горбатовского уезда Нижегородской губернии, потом переехал в Курмыш. Призван в РККА с 15.09.1941 г. Курмышским РВК Горьковской области. Воевал в 154-й морской стрелковой бригаде, в 135-м гвардейском стрелковом полку, 46-й гвардейской стрелковой дивизии на Северо-Западном, Юго-Западном фронтах, в составе 6-й гвардейской армии, 4-й ударной армии. Батальонный комиссар, гвардии подполковник. Награжден орденами Красного Знамени, Красной Звезды, Отечественной войны I степени, медалями «За оборону Москвы», «За оборону Сталинграда», «За победу над Германией в Великой Отечественной войне 1941–1945 гг.».



ВОСКРЕСЕНСКИЙ Павел Иванович, родился 23.12.1894 г. в уездном городе Курмыш, Горьковской области. В 1917 году Павел Иванович стал членом дивизионного комитета солдатских депутатов, а весной 1918 г. вступил в ряды Первой Восточной Революционной Армии. После окончания Гражданской войны офицер Павел Иванович нёс службу на Северном Кавказе. Репрессии не миновали Павла Воскресенского. Офицер проходил по делу Тухачевского по статьям 58-1, 58-8 с обвинениями в измене Родине и участии в террористической деятельности. Итог – два года тюрьмы, допросов и пыток. В 1940 г. благодаря заступничеству К.Е. Ворошилова дело было прекращено. Павел Воскресенский освобождён 18 мая 1940 г. и восстановлен в кадрах РККА. Павел Иванович Воскресенский прошёл всю Великую Отечественную войну. Сражался на Закавказском, 2-м и 3-м Украинских фронтах. Участвовал в битве за Кавказ, Моздок-Малгобекской и Северо-Кавказской наступательных операциях. С 1944 г. был участником Кировоградской, Ясско-Ки-

шиневской, Будапештской, Балатонской, Венской, Грацско-Амштеттенской стратегических операций, в ходе которых были полностью освобождены от немецко-фашистских войск Молдавия, Венгрия, значительная часть Чехословакии и Австрии. В 1945 году Павлу Воскресенскому присвоено генеральское звание. С октября 1949 года по январь 1956 года Павел Иванович Воскресенский возглавлял Томское военное пехотное училище и Томский гарнизон. Внёс большой вклад в дело подготовки офицерских кадров для Советской Армии Награжден орденами: Ленина, Красного знамени, Красной Звезды, «Легион почета», медалями «XX лет Рабоче-Крестьянской Красной Армии», «За оборону Кавказа», «За взятие Будапешта», «За победу над Германией в Великой Отечественной войне 1941—1945 гг.», «30 лет Советской Армии и Флота», «Двадцать лет Победы в Великой Отечественной войне 1941—1945 гг.», «50 лет Вооружённых Сил СССР», «25 лет победы в Великой Отечественной войне», «За воинскую доблесть.



ГВОЗДЕВ Михаил Александрович, родился 19.11.1924 г., с. Курмыш, Горьковской области. Призван в РККА с 27.10.1942 г. Курмышским РВК Горьковской обл. Воевал в 5-м запасном зенитно-пулеметном полку Московского военного округа, 1380-м зенитном артиллерийском полку, 31-я зенитная артиллерийская дивизия, I Белорусский фронт. Старший лейтенант. Награжден медалями «За победу над Германией в Великой Отечественной войне 1941–1945 гг.», «За боевые заслуги», орденом Отечественной войны II степени. Умер в 1989 году.



ГОЛОВ Александр Федорович, родился 20.10.1924 г., с. Курмыш, Горьковская обл. Призван Балахнинским РВК (Горьковская обл., Балахнинский р-н) 24.08.1942 г. Воевал в37-й армии, 44-м гвардейском стрелковом полку, 15-й гвардейской стрелковой дивизии. Гвардии младший лейтенант. Награжден орденами «Красной звезды», «Александра Невского».

ГОЛОВ Михаил Александрович, родился в с. Курмыш Горьковской обл. Призван Курмышским РВК, Горьковской обл.



ГОЛОВИЗИН Фёдор Панкратьевич, родился 7 июня 1913 г. в Кстовском районе Горьковской области село Вередеево. После школы закончил военное училище в Гороховских лагерях, получил звание младшего лейтенанта. После окончания училища направлен в Белоруссию, в город Барауха. Воевал в 271-м стрелковом полку 17-й стрелковой дивизии, часть находилась недалеко от границы с Польшей. Был командиром Красной Армии, под командованием были пограничники. Фёдор Панкратьевич сильно заболел брюшным тифом, солдаты были вынуждены оставить его на хуторе. Он находился в бессознательном состоянии. Очнулся в поезде: его везли в лагерь военнопленных. Из лагерей он делал восемь побегов, после каждого побега его сильно избивали – тело осталось усеянным шрамами и укусами немецких собак. В 1944 году из лагерей его освободили американские войска. Принимал участие во взятии Кёнигсберга, Берлина.Службу продолжил в Первом украинском фронте. Домой он вернулся в ноябре 1945 года. Награждён орденом Отечественной войны второй степени, многими медалями. Умер 2.01.1996 года.



ГОЛЬЦОВ Дмитрий Иванович, родился в 1900 г., с. Курмыш, сл. Казачья, Горьковской области. Призван Курмышским РВК. Награжден медалью «За отвагу», медалью за «Победу над Германией», орденом Красной Звезды. Умер в 1976 году.



ГОЛЬЦОВ Александр Дмитриевич, родился в 1923 г., с. Курмыш, Горьковской области. Призван Курмышским РВК Горьковской обл. Награждён орденами Отечественной войны I степени, Красной Звезды. Умер в 2004 году.



ГОЛЬЦОВ Федор Александрович, родился в 1907 г., с. Курмыш, Горьковской обл. Призван Курмышским РВК Горьковской обл. Воевал в 128-ой стрелковой бригаде, 337-ой Стрелковый полк. Красноармеец. Награжден орденом Отечественной войны II-й степени, медалями «За взятие Кенигсберга», «За победу над Японией», «За победу над Германией в Великой Отечественной войне 1941-1945 гг.»



ГУБАНОВ Иван Васильевич, родился в 1919 г., с. Курмыш Горьковской обл. Призван Курмышским РВК Горьковской обл. Воевал в 29-м танковом корпусе 422-го отдельного батальона связи, 625-го отдельного батальона связи. Старший лейтенант, военврач 3 ранга. Награжден медалями «За оборону Сталинграда», «За взятие Кенигсберга», «За победу над Германией в Великой Отечественной войне 1941-1945 гг.». 27.06.1946 г. вернулся с войны.

ГУБАНОВ Петр Иванович, родился в 1909 г., с. Курмыш, Горьковской обл. Призван Курмышским РВК Горьковской обл. Воевал в Горьковском военно-пересыльном пункте. Рядовой.



ГУБАНОВ Петр Алексеевич, родился в 1918 г., с. Курмыш Горьковской обл. Призван в РККА в 1942 г. Курмышским РВК Горьковской обл. Воевал в 221-ой полевой хлебопекарне 371-й стрелковой дивизии 37-й стрелковой дивизии. Ефрейтор. Награжден орденом Красной звезды, медалями «За отвагу», «За победу над Германией в Великой Отечественной войне 1941-1945 гг.»

ГУСТОВ Василий Павлович, родился в с. Курмыш Горьковской обл. Призван Курмышским РВК, Горьковской обл.

ГОЛЬЦОВ Борис Александрович, родился в 1910 г., с. Курмыш Горьковской обл. Призван1941 г. Курмышским РВК Горьковской обл. Воевал в 95-м стрелковом полку. Красноармеец. Умер в 1974 году.



ГОЛЬЦОВ Василий Александрович, родился в 1903 г., с. Курмыш, сл. Казачья. Призван в РККА с 28.01.1942 г. Курмышским РВК Горьковской обл. Воевал в 40-й отдельной стрелковой бригаде. Награжден орденами Славы III-й степени, Отечественной войны I степени, медалью «За победу над Германией в Великой Отечественной войне 1941–1945 гг.». Младший сержант.

ГУБАНОВ Александр Алексеевич, родился в 1919 г., с. Курмыш, сл. Казачья. Призван Курмышским РВК Горьковской обл. Лейтенант. Умер в 1974 году. Медаль «За боевые заслуги» Орден Отечественной войны II степени.

ГУБАНОВ Александр Александрович, родился в 1923 г., с. Курмыш Горьковской обл. Призван в РККА с 25.11.1941 г. Курмышским РВК Горьковской обл., Курмышский район. Воевал в 1-й гвардейской мотострелковой бригаде Московского военного округа. Награждён орденом Красной Звезды, медалями «За отвагу», «За победу над Германией в Великой Отечественной войне 1941–1945 гг.».



ГУБАНОВ Василий Алексеевич, родился 05.02.1922 г., с. Курмыш, сл. Казачья. Призван в РККА с 18.03.1942 года Курмышским РВК Горьковской обл., Курмышский район. Воевал в 78-м Запасном стрелковом полку 36-й запасной стрелковой дивизии Ленинградского фронта. Когда началась ВОВ, ему было 19 лет. На войну Василий Алексеевич пошёл добровольцем. Воевал под Москвой, под Ржевом. Награждён медалями «За боевые заслуги», «За оборону Ленинграда», орденом Отечественной войны II-й степени. Красноармеец.



ДЕМЕНТЬЕВ Вячеслав Ильич, родился в 1912 г., с. Курмыш Горьковской обл. Призван Курмышксим РВК Горьковской обл. Политрук. Награжден орденом Отечественной войны I степени.

ДОЛГОВ Селиверст Яковлевич, родился в 1912 г., с. Курмыш Горьковской обл. Призван Курмышским РВК Горьковской обл. 06.08.1941 г. Воевал в Тульском военно- пересыльном пункте 283-й спец. лагерь НКВД. Рядовой.



ДРОЗДОВ Алексей Павлович, рожден 1923 г., с. Курмыш Горьковской обл. Призван Курмышским РВК Горьковской обл. Воевал в 1028-м артиллерийском полку 52-й стрелковой дивизии. Младший сержант. Награждён медалью «За отвагу», орденом Отечественной войны 1-й степени. Умер в 2002 году.

ДРОЗДОВ Борис Александрович, родился в 1923 г., с. Курмыш Горьковской обл. Призван Курмышским РВК Горьковской обл. в 1942 г. Воевал в 460-м стрелковом полку 100-й стрелковой дивизии, 466-м стрелковом полку 125-й стрелковой дивизии. Сержант. Награждён орденом Отечественной войны 1-й степени, медалью «За отвагу».

ДРОЗДОВ Николай Фёдорович, родился в 1910 г., с. Курмыш Горьковской области. Призван Курмышским РВК Горьковской обл.17.09.1941 г. Воевал в 104-м стрелковом полку 62-й стрелковой дивизии. Красноармеец. Умер в 1959 году.

ДРОЗДОВ Пётр Алексеевич, родился в 1922 г., с. Курмыш Горьковской области. Призван в РККА с 01.08 1942 г. Курмышским РВК Горьковской обл., Курмышский район. Воевал в 257-й стрелковой бригаде. Награжден орденом Красной Звезды, медалями «За отвагу». Красноармеец. Умер в 1953 году.



ЕЛЕСИНА Зоя Васильевна, родилась в 1920 г., с. Курмыш Горьковской обл. Призвана Курмышским РВК Горьковской обл. Награждена орденом Отечественной войны II-й степени. Умерла в 2011 году.



ЕЛЕСИН Иван Дмитриевич, родился в 1911 г., с. Курмыш, сл. Казачья. Призван в РККА с 1941 г. Курмышским РВК Горьковской обл., Курмышский район. Воевал в 6-й гвардейской воздушно-десантной дивизии. Награждён медалями «За боевые заслуги», «За победу над Германией в Великой Отечественной войне 1941–1945 гг.», орденом Отечественной войны II-й степени. Гвардии красноармеец. Умер в 1998 году.

ЕЛЕСИН Павел Игнатьевич, родился в с. Курмыш Горьковской обл. Призван Курмышским РВК Горьковской обл.

ЕЛЕСИН Сергей Иванович, родился в 1920 г., с. Курмыш Горьковской обл. Призван Курмышским РВК Горьковской обл. Награждён орденом Отечественной войны II-й степени.

ЕРМАКОВ Андрей Павлович, родился в с. Курмыш Горьковской обл. Призван Курмышским РВК Горьковской обл.



ЕРАНОВ Николай Иванович, родился в 1923 г., с. Курмыш, сл. Казачья. Призван Автозаводским РВК. Воевал в 40-й отдельной стрелковой роте отдела контрразведки «СМЕРШ» 69-й армии, 475-м отдельном саперном батальоне. Награждён медалью «За отвагу», орденом Отечественной войны I-й степени. Старший сержант.



ЕРАНОВ Сергей Иванович, родился в 1923 г., с. Курмыш, сл. Казачья. Призван в РККА в 1942 году. Награждён орденом Отечественной войны II-й степени.



ЕРВАЧЁВ Фёдор Михайлович, родился в 1919 г., с. Курмыш Горьковской обл. Призван Сергачским РВК. Воевал в подвижном танково-агрегатном ремонтном заводе 117 в составе 3-го Украинского фронта. Награждён орденом Отечественной войны II-й степени. Младший сержант.



ЗАЙЦЕВ Александр Васильевич, родился в 1920 г., с. Курмыш Горьковской обл. Призван Курмышским РВК Горьковской обл. Воевал в 755-м стрелковом полку 217-й стрелковой дивизии. Награжден орденом Красной звезды, медалями «За отвагу», «За боевые заслуги», «За взятие Кенигсберга», ««За победу над Германией в Великой Отечественной войне 1941–1945 гг.» Рядовой. Умер в 1991 году.

ЗАЙЦЕВ Лев Александрович, родился в 1916 г., с. Курмыш Горьковской обл. Призван Курмышским РВК Горьковской обл. Воевал в 73-м гвардейском стрелковом полку 25-й гвардейской стрелковой дивизии 2-го Украинского фронта. Гвардии старший сержант. Награжден орденами Красной звезд, Отечественной войны II-й степени, медалями «За отвагу», «За взятие Будапешта», «За победу над Германией в Великой Отечественной войне 1941–1945 гг.».

ЗЕЛЕНЦОВ Михаил Михайлович, родился в с. Курмыш Горьковской обл. Призван Курмышским РВК Горьковской обл.



ЗИНОВЬЕВ Константин Владимирович, родился в 1892 г., с. Курмыш Горьковской обл. Призван 27.03. 1942 г. Курмышским РВК Горьковской области. Воевал в 33-м зенитном пулеметном полку. Красноармеец.



ЗИНОВЬЕВА Маргарита Константиновна, родилась в 1919 г., Горьковская обл., Курмышский р-н., г. Курмыш. Призвана Курмышским РВК, Горьковская обл., Курмышский район. Воевала в 104-м отдельном батальоне воздушного наблюдения, оповещения и связи. Сержант.

ИЛЬИН Михаил Никифорович, родился в 1925 г., с. Курмыш Горьковской обл. Призван в РККА Курмышским РВК Горьковской обл. Умер в 1997 году.



ИЛЬИЧЕВ Николай Михайлович, родился в 1921 г., с. Курмыш Горьковской обл. Призван Курмышским РВК Горьковской обл. 16.06.1940 г. Служил в г. Киеве, где и застала война. В 1942 году был награждён медалью "За отвагу" за спасение раненых. Затем участвовал в боях за Крым, форсировал Сиваш. После войны Николай Михайлович продолжил самое мирное дело- он стал учить детей. Приехал он в родное село Курмыш в Курмышскую среднюю школу, которую сам закончил, работал преподавателем иностранного языка. Награжден орденом Отечественной войны II-й степени, медалью «За отвагу». Старший сержант.

ИСАКОВ Петр Лукич, родился в 1909 г., с. Курмыш Горьковской обл. Лейтенант. Награжден орденом Отечественной войны I-й степени.



КАЛГАНОВ Николай Ильич, родился в 1917 г., с. Курмыш. Призван в РККА с 1939 г. Служил в Хабаровске в 301-м военном госпитале. Учили Николая Ильича на санинструктора. В 1941 г., когда началась война, его, определили санинструктором в санитарный поезд. Но на запад этот поезд не пустили, т. к. каждый

день ждали нападения со стороны Японии на нашу страну. Каждый день, месяц проходил в ожидании, вот – вот начнется второй фронт. Всем, кто находится в санитарном поезде, ночью приходилось спать обутыми и одетыми. Обстановка на Дальнем Востоке была напряженная. Николай Ильич и другие санинструкторы рвались на фронт, писали рапорты, но надо было кому - то служить и на Дальнем Востоке. Когда советская армия разгромила немцев под Москвой, затем под Сталинградом и стала освобождать наши города и республики, то их санитарный поезд расформировали в запасный полк. Н.И. Колганов был зачислен в 150-ю роту охраны, приморского штаба армии. Так и прослужил он в охране до 46 года, получив несколько медалей и орденов. Приехал в родной Курмыш. Работал в органах милиции рядовых, а затем в школе – механизации выучился на тракториста и много лет работал в колхозе трактористом. Умер в 2007 году.



КАРПУНИНА
Ольга Фёдоровна,
родилась в 1924 г., с. Курмыш, с. Алексеевка. Ольга Федоровна и ещё 10 девчат из Курмыша добровольцами пошли на фронт. Окончили скороспешные курсы радистов, а затем были расформированы на позиции фронта. Была в 13-ой стрелковой дивизии отдельной роте связи, направление 2 – ой Белорусский фронт. Приняла участие в сражение на Орловско-Курской дуге. Ольга Федоровна получила осколочное ранение лица и контузию. Раненую подобрали наши бойцы и с её напарницей – Ирой Щербаковой, они оказались в тылу у немцев. Так попали в плен к врагу. С этого дня начали скитаться по лагерям военнопленных, перегоняли из одного лагеря в другой, вели своим ходом. «Я была очень слаба, но бойцы не оставляли меня. Наконец, нас привели в Щепетовскую область станицы Славату, где был большой лагерь, там провели всю зиму. В этом лагере была врач грузинка, которая лечила пленных в санчасти». Здесь Ольге Федоровне сделали операцию, вынули мелкие осколки, очистили рану, к весне остались только небольшие шрамы. Ольга Федоровна врачу за это очень благодарна. Но этой женщине не долго пришлось жить, весной её расстреляли, приняв за еврейку. «Она была совершенно седая, а нос с горбинкой» - вспоминает Ольга Федоровна. Затем пленных отвезли в Германию, а затем и дальше. Остановились в Австрии, где и были до конца войны, освободили наших- американцы. После войны Ольга Федоровна приехала в село Курмыш и работала в больнице 44 года регистратором. После этого ушла на заслуженный отдых. Умерла в 2008 году.



КАЛЬЯНОВ
Иван Алексеевич,
родился 5 января1925 г., с. Курмыш. Призван Курмышским РВК Горьковской обл., Курмышский район 01.01.1943 г.. Воевал в 58-м гвардейском стрелковом полку 18-й гвардейской стрелковой дивизии. В 1943 году был призван в ряды доблестной Советской армии. Срок службы продолжался с 1943 г. по 1948 год. Во время войны Иван Алексеевич служил во многих местах: 132-й полк 17-й дивизии Украинского фронта, Прибалтийский фронт. За эти годы прошел всю Россию, был разведчиком в танковом батальоне.

Иван Алексеевич Кальянов за время сражения получил 2 ранения: первое - легкое – в правое плечо, второе - тяжелое – в спину и в позвоночник. Был награжден следующими отличительными знаками: медаль Георгий Жуков; 20 лет Победы в ВОВ; 25 лет Победы в ВОВ; 30 лет Победы в ВОВ; 40 лет Победы в ВОВ; 50 лет Победы в ВОВ; 60 лет Вооруженных сил СССР; 60 лет Вооруженных сил СССР; 50 лет Вооруженных сил СССР; 70 лет Вооруженных сил СССР; медаль за Победу над Германией в ВОВ; медаль 10 апреля 1945 г. за взятие Кенигсберга; медаль за Отвагу; Фронтовик 1941 – 1945 гг. Награждён орденом Красной Звезды, орденом Отечественной войны 2-й степени, медалью Жукова. После войны Иван Алексеевич работал в колхозе шофером.

КАЛЯКИН Николай Николаевич, родился в с. Курмыш Горьковской обл. Призван Курмышским РВК Горьковской обл.

КАЛИНОЧКИН Николай Иванович, родился в 1918 г., с. Курмыш. Призван в РККА с 27.12.1941 г. Курмышским РВК Горьковская обл., Курмышский район. Воевал в 1-м автотранспортном батальоне п/п 42940 «а» 1192-м стрелковом полку 357-й стрелковой дивизии авиационная база 8,

18-й армейский запасной стрелковый полк отдельный автотранспортный батальон, Военно-воздушные силы Краснознаменского Балтийского флота. Сержант. Награжден орденом Отечественной войны II степени», медалями «За боевые заслуги», «За отвагу», «За победу над Германией в Великой Отечественной войне 1941-1945 гг.», «За оборону Ленинграда», « За взятие Кенигсберга».

КАРБАНОВ Анатолий Павлович, родился в 1922 году., с. Курмыш. Призван Курмышским РВК Горьковской обл., Курмышский район 01.11.1940 г.. Воевал в 897-м артиллерийском полку который входил в состав 333-й стрелковой дивизии. Награжден медалью «За отвагу».

КОЗЛОВ Михаил Иванович, рожден в 1920 г., с. Курмыш Горьковской обл. Награжден орденом Отечественной войны I степени. Умер в 1999 году.

КОЛОКОЛЬНИКОВ Николай Иванович, родился в 1924 году., с. Курмыш Горьковской обл. Призван Курмышским РВК Горьковской обл., Курмышский район. Воевал в 70-м гвардейском стрелковом полку 24-й гвардейской стрелковой дивизии. Сержант.

КОЛОКОЛЬНИКОВ Павел Петрович, родился в 1912 г., с. Курмыш Горьковской обл. Рядовой. Награжден орденом Отечественной войны II степени.

КОЛОКОЛЬНИКОВ Александр Георгиевич, родился в 1918 г., с. Курмыш Горьковской обл. Призван Курмышским РВК, Горьковской обл. Награжден орденом Отечественной войны II степени.



КОНЕВ Егор Андреевич, родился в 1914 году, с. Курмыш, сл. Стрелецкая. Призван Курмышским РВК Горьковской обл. В 1940 году воевал в 272-м стрелковом полку. Младший сержант. Награжден орденом Отечественной войны I степени, орденом Красной звезды.

КОНЕВ Федор Александрович, родился 1908 году, с. Курмыш, сл. Стрелецкая. Воевал в 239-ом стрелковом полку входил в состав 27-й стрелковой дивизии.

КОНЕВ Василий Иванович, родился в с. Курмыш Горьковской обл. Призван Курмышским РВК Горьковской обл.

КОНЕВ Михаил Александрович, родился в с. Курмыш Горьковской обл. Призван Курмышским РВК Горьковской обл.



КОННОВ Александр Лаврентьевич, родился 19 ноября 1907 году в селе Курмыш Пильнинского района Горьковской области. Призван Курмышским РВК Горьковской обл., Курмышский район. Проходил службу в Вооружённых силах Союза ССР с 1941 года в звании рядового. Воевал 239-ом стрелковом полку, входил в состав 27-й стрелковой дивизии. Всю свою жизнь очень любил лошадей, вот и на войне он был связан с лошадями: доставлял на линию фронта снаряды, продукты питания, одежду. Часто попадал под обстрелы. Был награждён медалями. После войны продолжил работать конюхом. Умер 3 сентября 1983 года. Награжден медалью «За боевые заслуги»

КОННОВ Иван Лаврентьевич, родился в 1904 г., с. Курмыш Горьковской обл. Призван Курмышским РВК Горьковской обл. 10.09.1941 г. Воевал в 732-м зенитном артиллерийском полку. Сержант.

КОРОЛЕВ Михаил Михайлович,родился в 1912 г., с. Курмыш, Горьковской обл. Призван Курмышским РВК, Горьковской обл. Награжден орденом Отечественной войны I степени.



КОСТЫРЕВ Иннокентий Николаевич, родился 27.09.1927 года в Пермской области, Кунгурский район, деревня Полевая. Воевал школа оружия учебного отряда Тихоокеанского флота. Награжден орденом Отечественной войны 2-й степени, медалью Жукова. Старшина.



КОСЫЕВ Петр Иванович, родился 17.12.1911 года, Курмышский район, с. Ильина Гора. Воевал в 5-ом отдельном учебном танковом полку. Капитан.

КРЫЛОВ Дмитрий Алексеевич, родился в 1918 году, с. Курмыш. Призван Курмышским РВК Горьковской обл., Курмышский район с 26.12.1941 г. Воевал в 371-й стрелковой дивизии. Старший сержант. Награжден медалью «За отвагу».



КРЫМОВ Петр Михайлович, родился в 1912 г., с. Курмыш Горьковской обл. Награжден орденом Отечественной войны II-й степени.

КУЗНЕЦОВ Григорий Михайлович, родился в 1907 году, с. Курмыш Горьковской обл. Призван в РККА с 26.06.1941 г. Курмышским РВК Горьковской обл., Курмышский район. Воевал в 132-ом стрелковом полку, который входил в состав 27-й стрелковой дивизии. Младший сержант. Награжден орденами Красной звезды, Славы III степени, Отечественной войны I степени, медалью «За отвагу».



КУЗНЕЦОВ Александр Иванович, родился в 1906 году, с. Курмыш, сл. Стрелецкая. Призван Курмышским РВК Горьковской обл., Курмышский район с 24.06.1941 г. Воевал в 6-ом гвардейском стрелковом корпусе, который входил в состав 1-й гвардейской армии Юго-Западного фронта. Красноармеец. Награжден медалями «За боевые заслуги», «За отвагу». Умер в 1952 году.



КУЗНЕЦОВ Евгений Иванович, родился в 1925 г. Призван Курмышским РВК Горьковской обл., Курмышский район с 1943 г. Воевал в 1400-м зенитном артиллерийском полку который входил в состав 37-й зенитной артиллерийской дивизии Резерва Главного Командования. Сержант. Награждён орденом Отечественной войны 2-й степени, медалями «За отвагу», «За боевые заслуги», «Жукова». Умер в 2003 году.

КУЗЬМИН Иван Петрович, родился 1900 г., с. Курмыш Горьковской обл. Призван Курмышским РВК Горьковской обл. Умер в 1981 году.

КУЗЬМИН Павел Петрович, родился 1920 г., с. Курмыш Горьковской обл. Призван Курмышским РВК Горьковской обл. Награжден орденом Отечественной войны I степени.



КУЛАКОВ Василий Фролович, родился 1911 году, Курмышский р-он , Андреевский с/с , д. Левашовка. Призван Курмышским РВК Горьковской обл., Курмышский район в 1941 г. Воевал в 70-й отдельной морской стрелковой бригаде. Ефрейтор. Награжден медалью «За отвагу».

КУЧКИН Николай Дмитриевич, родился в с. Курмыш Горьковской обл. Призван Курмышским РВК Горьковской обл.



КОЛОКОЛЬНИКОВА Александра Григорьевна, родилась в 1918 г., с. Курмыш, Горьковской обл. Награждена орденом Отечественной войны II-й степени. Умерла в 2009 г.

КОЛОКОЛЬНИКОВ Алексей Петрович, родился в 1910 г., с. Курмыш, сл. Казачья. Призван в РККА с 1941 г. Курмышским РВК Горьковской обл., Курмышский район. Воевал в 100-м гвардейском миномётном Запорожском полку Оперативной группы Гвардейских миномётных частей 2-го Белорусского фронта. Награждён медалями «За победу над Германией в Великой Отечественной войне 1941–1945 гг.», «За отвагу», орденом Отечественной войны II-й степени. Сержант. Умер в 1987 году.

КОРОЛЁВ Алексей Васильевич, родился в 1915 г., с. Курмыш Горьковской обл. Призван в РККА с 1937 г. Курмышским РВК Горьковской обл., Курмышский район.

Воевал в 266-м гвардейском истребительно-противотанковом артиллерийском полку, 23-я отдельная истребительно-противотанковая артиллерийская бригада, 525-й армейский миномётный полк, 1-й гвардейской армии Юго-Западного фронта. Награждён медалями «За победу над Германией в Великой Отечественной войне 1941–1945 гг.», «За отвагу», «За боевые заслуги», «За боевые заслуги», орденом Красной Звезды. Старший сержант. Умер в 1982 году.

КОРОЛЁВ Василий Виссарионович, родился в 1906 году, с. Курмыш Горьковской обл. Призван в РККА с 21.04 1942 г. Курмышским РВК Горьковской обл., Курмышский район. Воевал в 220-м запасном стрелковом полку 38-й запасной стрелковой бригады Закавказского фронта. Рядовой.



КОРОЛЁВ Василий Павлович, родился 13.04.1922 г., с. Курмыш, сл. Казачья. Призван в РККА с 27.09.1941 г. Курмышским РВК Горьковской обл., Курмышский район. Присягу принял 17 ноября 1941 года при Артдивизион ТОФ, там же проходил службу с августа 1941 г.-1942 г. Был моряк – снабженец, при штабе тихо Океанского флота с августа 1942 г.- 1948 год. Награждён множественными медалями, одна из них за Победу над Японией. Вернулся в Курмыш и работал в тракторной бригаде учётчиком. Рядовой. Умер 30 августа 1980 года.



КОСТЮНИН Дмитрий Михайлович, родился 3 ноября, в деревне Ягодное Бортсурманского сельского совета Курмышского района. Призван в РККА с 16.12.1943 г. Курмышским РВК Горьковской обл., Курмышский район. Воевал в 37-й механизированной бригаде. Награждён орденом Красной Звезды, юбилейными медалями. В ряды Советской Армии был призван 28 ноября 1943 года и был направлен в город Муром Владимирской области в Западный стрелковый полк. Там готовили бронебойщиков, изучали противотанковые ружья и противотанковые пушки. По окончании учения, в августе 1944 года, Дмитрий Михайлович был направлен в действующую армию и зачислен в 37-ю механизированную бригаду второй танковой Армии, в противотанковый дивизион. Воевать Дмитрию Михайловичу пришлось немного, уже в конце войны. Призвали его, когда ему исполнилось всего 17 лет, а в 18- летнем возрасте уже попал на фронт под Варшаву. Дивизия действовала на Берлинском направлении, участвовала в формировании р. Ордер, Висла и 22 апреля 1945 года подошла к Берлину. Русская армия вела непрерывный огонь по немцам и не пропустила к Берлину ни одного танка. В этом бою, на исходе дня, Дмитрий Михайлович был ранен и отправлен в госпиталь. Вот так, 28 апреля 1945 года закончилась фронтовая биография Дмитрия Михайловича. День Победы Дмитрий Михайлович встретил в госпитале. Но на этом не кончилась его солдатская жизнь, так как ему пришлось служить в составе группы оккупационных войск в Германии до ноября 1950 года. Таким образом, Дмитрий Михайлович отслужил ровно 7 лет. Младший сержант. Умер 22 июня 2009 года.

КОСЫЕВА Галина Михайловна, родилась 11.04.1922 г., с. Ильина Гора. Призвана в РККА с 18.06.1942 г. Курмышским РВК Горьковской обл., Курмышский район. Воевала в 154-й стрелковой дивизии 1-го Прибалтийского фронта. Красноармеец. Награждена медалью «За боевые заслуги». Училась в Курмыше. В 1940 году окончила школу, 2 августа 1942 года была призвана в Красную Армию. Полтора года была санитаркой медсанбата. За службу в год ВОВ награждена медалью «За боевые заслуги». Демобилизовалась в 1944 году. В 1945 году работала заведующей детскими яслями в с. Ильино гора, затем поступила в Ядринское педагогическое училище. После окончания педучилища, с августа 1946 года, работала учителем начальных классов в д. Андреевка, потом в Ледыре учителем русского языка и литературы. Работала там в течение 15 лет. Свою педагогическую деятельность закончила в Курмышской школе, работала в ней до ухода на заслуженный отдых.



КРЫМОВ Александр Андреевич, родился 12 июня 1920 г., с. Курмыш. Призван в РККА с 1940 г. Курмышским РВК Горьковской обл., Курмышский район. Воевал в 26-м отдель-

ном танкоремонтном батальоне (отдельный ремонтно-восстановительный батальон). Награждён орденом Отечественной войны II степени, Медалями «За боевые заслуги», «За победу над Германией в Великой Отечественной войне 1941-1945 гг.», «За взятие Кенигсберга». В первые дни войны добровольно пошел в призывной пункт и был отправлен на фронт. Прошел всю войну, был танкистом. Был контужен. В боях за сильные укреплённые опорные пункты противника на территории Польши с 15.01.1945 г. по 21.01.1945 г. проявил мужество и отвагу. В трех атаках из лобового пулемета танка уничтожил до 15 немцев, в составе экипажа уничтожил один бронетранспортер. 21.01.1945 г. был тяжело ранен. Награждён медалью "За боевые заслуги", на момент вручения медали был красноармейцем, служившим в 139-м танковом полку. Закончил войну в Берлине, где оставил свою подпись и фамилию на Рейхстаге. Сержант. Умер 17 июня 1989.



ЛЕБЕДЕВ Николай Павлович, родился 05.01. 1923 года, с. Курмыш, сл. Казачья. Призван в РККА с 28.06.1941 г. Курмышским РВК Горьковской обл., Курмышский район. Воевал в 39-м гвардейском миномётном полку 1-го Прибалтийского фронта. В июле 41 года он поехал в г. Вольск поступать в военное училище химического защиты. Младшего лейтенанта Лебедева Н.П. направили в действующую армию, где в г. Арске познакомился с реактивными установками, которые в июле 1941 года дали первые залпы по фашистам. Затем его часть направили в Ленинградскую область на станцию Крестцы, где и началась непосредственно фронтовая жизнь с 8-го апреля 1942 г. Сначала Н.П. Лебедева назначили начальником хим. службы отдельного гвардейского дивизиона, в обязанности которого входила защита людей от химического оружия, затем назначили командиром батареи реактивных установок «Катюша». Служил Н.П. Лебедев до конца войны на Северо-Западном, Калининском, 1-м и 2-м Прибалтийском, Ленинградском фронтах. Были благодарности от Верховного Главнокомандующего товарища Сталина за отвагу, мужество и мастерство, проявленных в боях за освобождение городов: Витебска, Городка, Лепеля, Сиротино, Шумилино и других населенных пунктов Белоруссии, Прибалтики, Ленинградской области. Известие о Победе застало Лебедева Н.П. на 1-ом Прибалтийском фронте. Но на этом война для старшего лейтенанта не кончилась. Их часть погрузили в эшелон и отправили на Дальний Восток. Разгром фашисткой Германии закончилась, но 2-я мировая еще продолжалась. Советские войска, в том числе и батарея командира Лебедева Н.П. нанесли сокрушительный удар по Японской армии в Китае и Корее и разгромили ее. Старший лейтенант. Награжден медалями «За победу над Германией в Великой Отечественной войне 1941-1945 гг.», «За победу над Японией», орденом Красного Знамени. Умер в 2002 году.



ЛАШИН Михаил Никифорович, родился в 1906 году, с. Курмыш. Призван в РККА Курмышским РВК Горьковской обл., Курмышский район. Воевал в 239-м стрелковом полку 27-й стрелковой дивизии. Красноармеец. Награжден медалями «За боевые заслуги», «За победу над Германией в Великой Отечественной войне1941-1945 гг.», орденом Отечественной войны I степени.

ЛЕПОРСКИЙ Анатолий Сергеевич, родился в 1922 г., с. Курмыш Горьковской обл. Призван в РККА 13.10.1941 г. Курмышским РВК Горьковской обл., Курмышский район. Красноармеец.



ЛИГАНОВА Татьяна Александровна, родилась 06.01.1924 года, с. Курмыш. Татьяна Александровна была направлена в Васильсурск рыть оборонительные укрепления. А потом на военный завод в поселке Юганец под Дзержинском. Там она работала вместе со своей подругой Лукьяновой Анной Ивановной. Вместе с подругой они ушли и на фронт. Сначала служили на охране Нижнего Новгорода в зенитно-прожекторном полку. Татьяна Александровна была командиром отделения связи при ротном командном пункте, звание - младший сержант. Затем вместе с

полком была направлена в Западную Белорусию. Не раз приходилось ей налаживать связь во время боевых действий. Повезло, осталась жива. Победу встретила в г. Барановиче, участвовала в параде этого города. Была награждена орденом Великой Отечественной войны, многими медалями. После войны окончила техникум Советской Торговли, много лет была заведующей промтоварного магазина.

Татьяна Александровна умерла 15апреля 2004 г. Награждена орденом Отечественной войны II степени, медалью «Жукова».



ЛИГАНОВ Николай Семенович, родился 14.01.1923 года в с. Алексеевка Курмышского уезда Симбирской губернии. Призван в РККА с 20.02.1942 г. Курмышским РВК Горьковской обл., Курмышский район. В 1942 г. - курсант высшего пехотного училища им. Фрунзе в г. Омске. Затем был направлен на Сталинградский фронт, воевал в 45-й стрелковой дивизии. Получил ранение, попал в госпиталь. 1942-1943 гг.- помощник командира взвода первого учебно-стрелкового полка, Приволжский военный округ. 1943-1944 гг. -курсант Тамбовского пулеметного училища. Потом был командиром пулеметного взвода 3-й гвардейской дивизии на Белорусском фронте. Во время освобождения города Кенигсберга был ранен в голову. После войны окончил Горьковский сельскохозяйственный институт по специальности агроном- полевод. Работал главным агрономом Курмышской МТС, затем директором МТС. 1958-1959 гг. -начальник инспекции сельского хозяйства в с. Спасское Спасского района Горьковской области. 1959-1961 гг. был директором училища механизации сельского хозяйства в с. Курмыш. С 1961 г. по 1986 г.-председатель колхоза «Курмышский». Из них три года, с 1968 по 1971 гг. работал начальником производственного управления сельского хозяйства р.п. Пильна. Лиганов Николай Семенович награжден многими правительственными наградами. Среди них Орден Отечественной Войны II степени 1945 г., Орден Трудового Красного Знамени 1966 г., Орден Трудового Красного Знамени 1971 г., Орден Октябрьской революции 1973 г., Орден Отечественной Войны I степени 1985 г. Награжден многими медалями. Среди них медаль за взятие Кенигсберга, за преобразование Нечерноземья РСФСР. Младший лейтенант. Умер 22 июня 1994 г.

ЛИСИН Георгий Васильевич, родился в 1901 году, с. Курмыш. Призван в РККА с 20.02.1942 г. Курмышским РВК Горьковской обл., Курмышский район. Воевал в 497-м отдельном батальоне связи 38-го стрелкового корпуса. Старший сержант. Награжден медалями «За боевые заслуги», «За победу над Германией в Великой Отечественной войне 1941-1945 гг.», орденом «Красной Звезды».



ЛУКЬЯНОВА Анна Ивановна, родилась в 1924 году, с. Курмыш Горьковской обл. Призвана в РККА Курмышским РВК Горьковской обл. Награждена орденом Отечественной войны 2-й степени. Умерла в 1997 году.

ЛУКЬЯНОВ Юрий Петрович, родился в 1924 году, с. Курмыш, сл. Алексеевка. Призван в РККА с 20.10.1942 г. Курмышским РВК Горьковской обл., Курмышский район. Воевал в 1410-м зенитном артиллерийском полку входил в состав 39-й зенитной артиллерийской дивизии. Рядовой. Награждён орденом Отечественной войны II степени, медалями «За отвагу», «За победу над Германией в Великой Отечественной войне 1941-1945 гг.» Умер в 1993 году.



ЛИПАТОВ Михаил Васильевич, родился в 1918 г., с. Курмыш Горьковской обл. Призван в РККА Курмышским РВК Горьковской обл.

ЛУКЬЯНОВ Василий Миронович, родился 27.12.1901 г., с. Курмыш, сл. Алексеевка. Призван в РККА с 25.08.1941 г. Курмышским РВК Горьковской обл., Курмышский р-он. Воевал в 2087-м стрелковом полку Западного фронта. Участвовал в обороне Москвы с декабря 1941 г. В декабре 1942 года получил тяжелое ранение. После войны работал в колхозе «Искра» председателем ревизионной комиссии. Награжден орденами Славы III степени, Отечественной войны, медалью «За победу

над Германией в Великой Отечественной войне 1941-1945 гг.». Красноармеец. Умер 23 января 1976 года.

МАКАЕВ Василий Алексеевич, родился в с. Курмыш Горьковской обл. Призван в РККА Курмышским РВК Горьковской обл.



МАЛАШИН Петр Иванович, родился 1915 году, с. Курмыш. Призван в РККА Курмышским РВК Горьковской обл. Награжден орденом Отечественной войны I степени.



МАЛОВ Владимир Иванович, родился в 1925 г., с. Курмыш Горьковской обл. Призван в РККА Курмышским РВК Горьковской обл.



МАЛОВА Александра Андреевна, родилась 1924 году, с Кекино. 3 февраля 1942 года по комсомольской путёвке она ушла на фронт. Призывалась в Курмышском военкомате. После карантина в г. Горьком она была отправлена в составе 784-й зенитной батареи на Белорусский фронт. На фронте она была командиром отделения связи в звании сержанта. Домой Александра Андреевна вернулась 13 мая 1945 года. Она была награждена медалями за освобождение Польши, за победу над Германией. После войны Александра Андреевна немного работала в колхозе. Потом устроилась работать в Шокино продавцом. От Курмышского РАЙПО её направляют учиться в торговую школу в г. Горький, которую она окончила с отличием. Александра Андреевна приехала в Курмыш и проработала по специальности 52 года. В 72 года ушла на заслуженный отдых. Награждена орденом Отечественной войны II-й степени, медалями «За отвагу», «За победу над Германией в Великой Отечественной войне 1941-1945 гг.».

МАЛЫШЕВ Дмитрий, родился в с. Курмыш Горьковской обл. Призван в РККА Курмышским РВК Горьковской обл.

МАЛЬЦЕВ Василий Павлович, родился 1909 году. Призван в РККА в 1941 г. Курмышским РВК Горьковской обл., Курмышский район. Воевал в 536-м стрелковом полку 114-й стрелковой дивизии 7-й армии Карельского фронта. Старшина. Награжден медалью «За боевые заслуги», орденом «Славы - III степени».

МАМЫЛОВ Федор Иванович, родился 1911 году, с. Курмыш Горьковской обл. Призван в РККА Курмышским РВК Горьковской обл. Награжден орденом «Отечественной войны I степени»

МАРТЫНОВ Александр Васильевич, родился 1912 г., с Курмыш Горьковской обл. Призван в РККА 24.06.1941 г. Курмышским РВК Горьковской обл., Курмышский район. Воевал в 33-й гвардейской мотострелковой бригаде. Младший сержант. Награжден орденом Красной Звезды, медалями «За отвагу», «За победу над Германией в Великой Отечественной войне 1941-1945 гг.». Умер в 1985 году.



МАСЛОВА Екатерина Ивановна, родилась 07.12.1923 года, с. Курмыш. Призвана в РККА 10.04.1942 г. Курмышским РВК Горьковской обл., Курмышский район. Воевала в 105-й отдельной армейской роте ВНОС 2-го Белорусского фронта. Направили учиться в р.п. Воротынец Горьковской области на 2 месяца, батальон назывался ВНОС (воздушное наблюдение оповещения связи). С июня 1942 года распределили по наблюдательным постам в г. Лысково. Был период наступления наших войск, и в 1943 году переправили на запад, на II Белорусский фронт, под командованием Ватутина и Черняховского. Войну закончила в городе Орша, 1 августа 1945 года была демобилизована и вернулась в Курмыш. Работала в колхозе. Работала дояркой, свинаркой, телятницей, курятницей. Много лет проработала на хлебопекарне, затем в столовой. А в 1988 году ушла на заслуженный отдых. Ефрейтор. Награждена орденом Отечественной войны II степени, Медалями «За победу над Германией

в Великой Отечественной войне 1941-1945 гг.», «За боевые заслуги». Умерла в 2003 году.



МАСЛОВ Михаил Федорович, родился 1924 году, с. Болобоново. Призван в РККА в 1942 г. Курмышским РВК Горьковской обл., Курмышский район. Младший лейтенант. Награжден орденом Отечественной войны II степени, медалью «За победу над Германией в Великой Отечественной войне 1941-1945 гг.».

МАСЛОВСКИЙ Валерий Григорьевич, родился в 1920 г., с. Курмыш. Призван в РККА Курмышским РВК Горьковской обл., Курмышский район. Награжден орденом «Отечественной войны II степени». Умер в 1992 году.

МИГУНОВ Петр Гаврилович, родился в 1920 г., с. Курмыш. Призван в РККА Курмышским РВК Горьковской обл., Курмышский район. Награжден орденом Отечественной войны I степени.

МОЛЬКОВ Алексей Алексеевич, родился в 1914 г., с. Курмыш Горьковской обл. Призван в РККА Курмышским РВК,Горьковской обл., Курмышский район. Умер в 1997 году.

МОЛЬКОВ Василий Степанович, родился в с. Курмыш Горьковской обл. Призван в РККА Курмышским РВК Горьковской обл.

МОЛЬКОВ Анатолий Тимофеевич, родился в с. Курмыш Горьковской обл. Призван в РККА Курмышским РВК Горьковской обл.

МОТОРИН Алексей Иванович, родился в 1913 г., с. Курмыш. Призван в РККА Курмышским РВК Горьковской обл., Курмышский район. Награжден орденом «Отечественной войны II степени».

МОТОРИН Александр Петрович, родился в с. Курмыш Горьковской обл. Призван в РККА Курмышским РВК Горьковской обл.



МОТОРИН Василий Андреевич, родился в 1914 г., с. Курмыш. Призван в РККА Курмышским РВК Горьковской обл., Курмышский район. Награжден орденами Отечественной войны I степени, Красной Звезды. Умер в 1993 году.



МОТОРИН Иван Герасимович, родился в 1917 г., с. Курмыш. Призван в РККА Курмышским РВК Горьковской обл., Курмышский район. Награжден орденом Отечественной войны II степени. Умер в 1993 г.

МОТОРИН Сергей Иванович, родился в с. Курмыш Горьковской обл. Призван в РККА Курмышским РВК Горьковской обл. Умер в 1993 году.

МУРИН Василий, родился в с. Курмыш Горьковской обл. Призван в РККА Курмышским РВК Горьковской обл.

МУРЗАНЕВ Александр Алексеевич, родился в 1915 г., с. Курмыш. Призван в РККА в 1941 г. Курмышским РВК Горьковской обл., Курмышский район. Воевал в 70-ой морской стрелковой бригаде. Ефрейтор. Награжден орденами Отечественной войны II степени, Славы III степен, медалью «За отвагу».

МУРИН Петр Иванович, родился в 1916 г., с. Курмыш. Призван в РККА Курмышским РВК Горьковской обл., Курмышский район. Награжден орденом Отечественной войны I степени.



МОТОРИН Михаил Иванович, родился в 1918 г., с. Курмыш. Призван в РККА Курмышским РВК Горьковской обл. Награждён орденом Отечественной войны I-й степени.



МУРЗАНЁВ Дмитрий Николаевич, родился в 1925 г., с. Курмыш, сл. Казачья. Призван в РККА с февраля 1943 г. Курмышским РВК Горьковской обл., Курмышский район. Воевал в 4-й армейской тяжелой пушечной артиллерийской бригаде. Награждён медалями «За победу над Германией в Великой Оте-

чественной войне 1941–1945 гг.», «За отвагу.», орденом Отечественной войны II-й степени. В бой попал под Оршу. Воевал в четвертой Рословской Краснознамённой бригаде тяжелой артиллерии. Ефрейтор. Умер 7 декабря 2010 г.



МУРЗАНЁВ Михаил Васильевич, родился в 1917 г., с. Курмыш Горьковской обл. Призван в РККА Курмышским РВК Горьковской обл. Награждён орденом «Отечественной войны II-й степени».



МУРИН Михаил Иванович, родился 29.10.1916 г., д. Беловка. Призван в РККА 27.06.1941 г. Курмышским РВК Горьковской обл., Курмышский район. Воевал с июня 1941 г. по февраль 1942 г. в 386-м автотранспортном батальоне- шофером. Был ранен - с февраля 1942 года по август 1942 г. находился в эвакогоспитале на излечении. С августа 1942 по январь 1945 гг. в 102-м авторемонтном батальоне. С 23 января 1945 г. по 27 февраля 1945 года - эвакогоспиталь №4024 на излечении по причине осложнения после перенесенного ранения. После войны вернулся в Курмыш. Работал в Курмышском сушильном заводе, на маслозаводе водителем. Умер 18.04.1976 г.



НАЗАРОВ Николай Николаевич, родился в 1905 г., с. Курмыш. Призван в РККА 12.10.1942 г. Курмышским РВК Горьковской обл., Курмышский район. Воевал в 77-ом гвардейском стрелковом полку который входил в состав 26-й гвардейской стрелковой дивизии. Награжден медалью «За отвагу».



НАЗАРОВ Николай Владимирович, родился 23.11.1905 г., с. Курмыш Горьковской обл. Призван в РККА Курмышским РВК Горьковской обл. Воевал в 7-й гвардейской кавалерийской дивизии Западного фронта 23-й гвардейский кавалерийский полк, 6-й гвардейской кавалерийской дивизии. Лейтенант. Награжден орденом Красной Звезды, медалью «За победу над Германией в Великой Отечественной войне 1941-1945 гг.».

НЕЧЕШКУН Александр Иванович, родился в с. Курмыш Горьковской обл. Призван в РККА Курмышским РВК Горьковской обл.

НОСКОВА Мария Сергеевна, родилась 26.02.1924 г., с. Курмыш Горьковской обл. Воевала в 742-м зенитном артиллерийском полку 446-й батальон 280-я бригада противовоздушной обороны. Красноармеец. Умерла в 1998 г.



ОЛЬГИН Василий Ильич, родился 31.01.1920 г., с. Курмыш, сл. Казачья. В сороковом году ушёл в армию. Служба проходила на Украине: в Рогане и Харькове. В Кременчуке закончил школу младших специалистов и получил звание сержанта. В 41 году началась война. Курсанты готовили самолёты. Перед концом войны Василию Ильичу присвоили звание старшины. В 46 году был демобилизован министром обороны Буманиным. Награждён медалями «За победу над Германией в Великой Отечественной войне 1941–1945 гг.», «Георгия Жукова», орденом Отечественной войны и несколько юбилейных медалей. Старшина. Умер в 2013 г.

ОВЧИННИКОВ Василий Иванович, родился в с. Курмыш Горьковской обл. Призван в РККА Курмышским РВК Горьковской обл.

ОЛЬГИН Алексей Михайлович, рожден 17.03.1908 г., с. Курмыш, сл. Казачья. Призван в РККА 01.07.1941 г. Курмышским

РВК Горьковской обл., Курмышский район. Воевал в 664-ом артиллерийском полку который входил в состав 129-й стрелковой дивизии. Ефрейтор. Награжден орденом Отечественной войны II степени, медалями «За боевые заслуги», «За отвагу», «За победу над Германией в Великой Отечественной войне 1941-1945 гг.».

ОЛЬГИН Иван Иванович, родился в с. Курмыш Горьковской обл. Призван в РККА Курмышским РВК Горьковской обл.



ОНОФРИЙЧУК Антонина Николаевна, родилась в 1922 г., с. Курмыш Горьковской обл. Призван в РККА Курмышским РВК Горьковской обл. Награждён орденом Отечественной войны 2-й степени, медалью Жукова.



ОСИПОВ Петр Васильевич, родился в 1923 г., с. Курмыш, сл. Алексеевка. Призван в РККА в январе 1942 г. Курмышским РВК Горьковской обл., Курмышский район. Воевал в 11-ом гвардейском отдельном штурмовом инженерно-саперном батальоне. Гвардии старший лейтенант, гвардии капитан. Награжден орденами Красной звезды, Отечественной войны II степени, Богдана Хмельницкого II степени, Красного Знамени, медалями «За оборону Ленинграда», «За победу над Германией в Великой Отечественной войне 1941-1945 гг.», «За взятие Кенигсберга». Умер в 1999 году.



ПАНОВ Дмитрий Васильевич, родился 5 ноября 1925 г., с. Курмыш Горьковской обл. Призван в РККА с 1944 г. Курмышским РВК Горьковской обл., Курмышский район. Воевал в 425-м артиллерийском полку 132-й стрелковой дивизии. В 44 году, когда ему было 18 лет его забрали в армию. Воевал на 1-ом Украинском фронте. Был связистом. После окончания войны он служил ещё 5 лет в Германии и Польше. В мирное время Дмитрий Васильевич работал в связи по радио. Награждён медалью «За отвагу». Красноармеец.

ПАВЛОВ Василий Михайлович, родился в 1913 г., с. Курмыш, сл. Алексеевка. Призван в РККА с 1941 г. Воткинским РВК Удмуртской АССР, Воткинский район. Воевал в 220-м стрелковом полку 4-й стрелковой дивизии. Награждён медалью «За отвагу». Умер в 1984 г.

ПАВЛОВ Александр, родился в с. Курмыш Горьковской обл. Призван в РККА Курмышским РВК Горьковской обл.



ПАВЛОВ Борис Семенович, родился 19.12.1919 г., с. Курмыш Горьковской обл. Призван в РККА в ноябре 1939 г. Курмышским РВК Горьковской обл. Воевал в 1179-м стрелковом полку 347-й стрелковой дивизии, 738-й стрелковый полк 134-й стрелковой дивизии. Награжден орденом Славы III степени, медалью «За победу над Германией в Великой Отечественной войне 1941-1945 гг.».

ПАВЛОВ Николай Васильевич, родился в 1918 г., с. Курмыш Горьковской области. Призван в РККА 21.06.1941 г. Курмышским РВК Горьковской обл., Курмышский район. Воевал в 6-ой гвардейской воздушно-десантной дивизии. Гвардии младший лейтенант. Награжден медалью «За отвагу».

ПАНОВ Алексей Федорович, родился в 1902 г., с. Курмыш Горьковской обл. Призван в РККА в 1941 г. Курмышским РВК Горьковской обл., Курмышский район. Воевал в 1087-ом стрелковом полку 322-й стрелковой дивизии. Рядовой. Награжден медалями «За отвагу», «За победу над Германией в Великой Отечественной войне 1941-1945 гг.», «За взятие Кенигсберга».

ПАНОВ Василий Иванович, родился в 1902 г., с. Курмыш Горьковской обл. Призван в РККА 25.08.1941 г. Курмышским РВК Горьковской обл., Курмышский район. Рядовой. Награжден орденом Славы III степени, медалью «За победу над Германией в Великой Отечественной войне 1941-1945 гг.».



ПАНОВ Борис Иванович, родился 11.02.1904 г., с. Курмыш Горьковской обл. Призван в РККА в 1941 г. Воротынским РВК Горьковской обл., Воротынский район. Воевал в 141-ом истребительно-противотанковом артиллерийском полку, который входил в состав 4-й истребительно-противотанковой артиллерийской бригады, 2-го Белорусского фронта. Капитан интендантской службы. Награжден орденом Красной звезды, медалью «За победу над Германией в Великой Отечественной войне 1941-1945 гг.».

ПАНОВ Иван Федорович, родился в 1914 г., с. Курмыш Горьковской обл. Призван в РККА 11.06.1941 г. Воротынским РВК Горьковской обл., Воротынский район. Воевал в 11-ой гвардейской стрелковой дивизия. Гвардии старшина. Награжден орденами Красной Звезды, Отечественной войны II степени, медалями «За отвагу», «За победу над Германией в Великой Отечественной войне 1941-1945 гг.».



ПЛИТИН Алексей Иванович (06.02.1921- 05.12.2001), родился 6 февраля 1921 г. в г. Курмыш. Призван 01.09.1939 Курмышским РВК. Воинские звания: ст. лейтенант, капитан, майор, полковник. В 1939 году направлен в Тамбовское военно-пехотное училище. В 1941 году ушел на фронт в звании лейтенанта. С 1941-1943 получил три ранения. Служил на Западном и Юго-Западных фронтах заместителем командира батальона стрелковой дивизии в частях и подразделениях: 48 мсп ОрВО, 355 запасной стрелковый полк, 4 зсбр. Был трижды ранен. Получил звание капитана и был отправлен в Арзамасское военное училище преподавать тактику боя для молодых солдат. В ходе Великой Отечественной войны у Алексея Ивановича погибли два брата – Плитины Борис Иванович и Николай Иванович. После войны Алексей Иванович служил в Ново-Калитвенском РВК Воронежской обл. Потом был отправлен на службу в Грибановский РВК Воронежской обл. и другие РВК по Воронежской обл. Награждён медалью «За победу над Германией в Великой Отечественной войне 1941–1945 гг.», орденом Отечественной войны II степени, медалью «За боевые заслуги», орденом Красной Звезды.

ПРОХОРОВ Федор Арсеньевич, родился в с. Курмыш Горьковской обл. Призван в РККА Курмышским РВК Горьковской обл.

ПРИБЫЛОВСКИЙ Сергей Владимирович, родился в с. Курмыш Горьковской обл. Призван в РККА Курмышским РВК Горьковской обл.

ПЕРЕПОНОВ Павел Павлович, родился в с. Курмыш Горьковской обл. Призван в РККА Курмышским РВК Горьковской обл.



ПЕРИЦКИЙ Алексей Васильевич, родился в 1917 г., с. Курмыш Горьковской обл. Призван в РККА Курмышским РВК Горьковской обл. Умер в 1993 году.

ПЕТРУШИН Иван Ильич, родился в с. Курмыш Горьковской обл. Призван в РККА Курмышским РВК Горьковской обл.



ПОЛУЭКТОВ Александр Сергеевич, родился в 1913 г., с. Курмыш Горьковской обл. Призван в РККА Курмышским РВК Горьковской обл. Награждён орденом Красного Знамени. Умер в 1980 году.

ПОДЛЕКАРЕВ Пётр Алексеевич, родился в 1909 г., с. Курмыш, сл. Казачья. Призван в РККА Курмышским РВК Горьковской обл. Воевал в военно-пересыльных пунктах и запасных полках. Демобилизован 28.11.1946 г. Красноармеец. Умер в 1976 г.

ПРОХОРОВ Василий Алексеевич, родился в 1923 г., с. Курмыш Горьковской обл. Призван в РККА Курмышским РВК Горьковской обл. Награжден орденом Отечественной войны II-й степени. Умер в 1988 г.

САМАРИН Александр Иванович (1912 — 1977), родился в 1912 году в деревне Турбанка Васильсурского уезда Нижегородской губернии. С началом Великой Отечественной войны, 28 июня 1941 года,



был призван Спасским РВК в ряды Красной армии. Служил в инженерных войсках в отдельном автотракторном батальоне с июня 1941 года по декабрь 1941 года. С декабря 1941 по апрель 1942 года служил в 1091 стрелковом полку в составе 324 дивизии, которая участвовала в контрнаступлении Красной Армии под Москвой и освобождении территории Рязанской, Тульской, Смоленской и части Калининской областей. 30 апреля 1942 года в боях за местечко Чернышёво получил слепое ранение в область правого колена, после чего находился с апреля 1942 года по июнь 1942 года в эвакуационном госпитале в Донецке. С июня 1942 года по сентябрь 1942 года был стрелком в 206 запасном стрелковом полку. С сентября 1942 года по октябрь 1945 года — тракторист в составе 113 отдельного инженерного аэродромного батальона. 2 сентября 1945 года награждён медалью «За боевые заслуги». Конец войны Александр Иванович встретил в Германии. 9 мая 1945 года награждён медалью «За победу над Германией в Великой Отечественной войне 1941-1945 гг.». После войны жил в с. Курмыш. Александр Иванович, вернувшись домой с войны, работал трактористом, затем – механиком в колхозе, с 1968 года стал главным инженером колхоза.



СЕМЧЕНКО Владимир Иванович, родился в с. Курмыш Горьковской обл. Призван в РККА Курмышским РВК Горьковской обл.



СЕНАТСКИЙ Вениамин Васильевич, родился в 1922 г., с. Курмыш Горьковской обл. Призван в РККА Курмышским РВК Горьковской обл. Награжден орденом Отечественной войны I-й степени.

СИНИЦИН Александр Егорович, родился в 1923 г., с. Курмыш Горьковской обл. Призван в РККА Курмышским РВК Горьковской обл. Умер в 1992 году.

СМИРНОВ Александр Иванович, родился в с. Курмыш Горьковской обл. Призван в РККА Курмышским РВК Горьковской обл. Умер в 1999 году.



СОКОЛОВ Иван Алексеевич, родился в 1925 г.. с. Курмыш Горьковской обл. Призван в РККА Курмышским РВК Горьковской обл. Награждён орденом Красной Звезды, орденом Отечественной войны 2-й степени.

СТЕПАНОВ Иван Тимофеевич, родился в 1911 г., с. Курмыш Горьковской обл. Призван в РККА Курмышским РВК Горьковской обл. Награждён медалью Жукова. Умер в 2002 году.

СТРАХОВ Александр Иванович, родился 28.09.1914 г., с. Курмыш Горьковской обл. Призван в РККА 24.04.1936 г. Курмышским РВК Горьковской обл. Воевал в Кронштадском морском оборонительном районе Сталинградского фронта. Младший лейтенант. Награжден орденом Красной звезды, медалью «За победу над Германией в Великой Отечественной войне 1941–1945 гг.», «За боевые заслуги».



СТЕПАНОВ Аркадий Иванович, родился 20 февраля 1902 года в уездном городе Курмыш. Окончил 7 классов Курмышской школы в 1917 году. В сентябре 1924 года был призван в армию. С 1924 по 1926 годы служил в кадровых частях Красной Армии в Москве в Сокольниках в I полку связи. Уволен в запас в сентябре 1926 года. До войны работал на курмышской почте. 18 февраля 1943 года мобилизован Курмышским райвоенкоматом и зачислен курсантом в Горьковскую радиошколу специалистов. 5 мая 1943 года принял военную присягу. По окончании радиошколы служил в 965 отдельном батальоне 35 стрелкового корпуса связи телеграфистом – морзистом. С 9 ноя-

бря 1943 года по 1 февраля 1945 года служил в звании ефрейтора в 44 стрелковом корпусе I Украинского фронта старшим приёмщиком. Последнее место службы – 31 полк связи 22 армии. Демобилизован 17 июля 1945 года. После войны работал в Курмыше на почте. Был сельским корреспондентом районных газет «Знамя коммунизма» и «Сельская трибуна». Награждён медалью «За боевые заслуги» в мае 1945 года, медалью «За победу над Германией в Великой Отечественной войне 1941-1945 г.» в июле 1946 года, медалью «Двадцать лет Победы в Великой Отечественной войне 1941—1945 гг.», медалью «Двадцать пять лет Победы в Великой Отечественной войне 1941—1945 гг.», медалью «Тридцать лет Победы в Великой Отечественной войне 1941—1945 гг.», медалью «Сорок лет Победы в Великой Отечественной войне 1941—1945 гг.», медалью «50 лет Вооруженных сил СССР», медалью «70 лет Вооруженных сил СССР».

СУХОВ Александр Александрович, родился в 1910 г., с. Курмыш Горьковской обл. Призван в РККА Курмышским РВК Горьковской обл. Воевал в 9-й железнодорожной бригаде. Красноармеец. Награжден орденом Красной звезды.

СУХОВ Василий Алексеевич, родился в 1915 г., с. Курмыш, сл. Казачья. Призван в РККА с 1937 г. Курмышским РВК Горьковской обл. Воевал в 283-м гвардейском легком артиллерийском полку 12-м танковом корпусе. Старший сержант. Награждён орденами Красной Звезды, Отечественной войны II-й степени, медалями «За победу над Германией в Великой Отечественной войне 1941–1945 гг.», «За боевые заслуги». Умер в 1988 г.

СУХОВА Анна Петровна, родилась в 1923 г., с. Курмыш Горьковской обл. Призвана в РККА Курмышским РВК Горьковской обл. Воевала на Закавказском фронте. Награждена орденом Отечественной войны II-й степени, медалями «За оборону Кавказа», «За победу над Германией в Великой Отечественной войне 1941–1945 гг.» Умерла в 1990 г.



ТАТАНОВ
Алексей Фёдорович,
родился в 1917 г., с. Курмыш, сл. Алексеевка. Призван в РККА с 1938 г. Курмышским РВК Горьковской обл. Воевал на Крейсере «Ворошилов» Черноморского флота. Окончил техникум речного транспорта в г. Горьком и был призван в армию. Прослужил 2,5 года в техникуме речного транспорта. Началась Великая Отечественная война. Алексей Федорович получил за особое мужество два ордена и двенадцать медалей, в том числе за оборону города Севастополя и Новороссийска. Награждён орденами Красной Звезды, Отечественной войны I-й степени, медалями «За победу над Германией в Великой Отечественной войне 1941–1945 гг.», «За оборону Кавказа».



ТАТАНОВА
Вера Ивановна,
родилась в 1923 г., с. Курмыш Горьковской обл. Призвана в РККА Курмышским РВК Горьковской обл. Награждена медалью Жукова, орденом Отечественной войны II-й степени. Умерла в 2001 году.



ТАТАНОВА
Антонина Петровна,
родилась в 1923 г. с. Курмыш, Горьковской обл. Призван в РККА, Курмышским РВК, Горьковской обл. Награждена орденом Отечественной войны II-й степени. Умерла в 1989 году.

ТАТАНОВ Борис Иванович, родился в 1910 г., с. Курмыш Горьковской обл. Призван в РККА Курмышским РВК Горьковской обл. Награжден орденом Отечественной войны II-й степени. Умер в 1992 году.



ТАРАСОВ
Александр Иванович,
родился в 1920 г., с. Курмыш Горьковской обл. Призвана в РККА Курмышским РВК Горьковской обл. Награждён орденом Отечественной войны 2-й степени, двумя медалями «За отвагу». Умер в 2001 г.



ТИХОНОВ
Иван Алексеевич,
родился в 1902 г. с. Курмыш Горьковской обл. Призван в РККА Курмышским РВК Горьковской обл. Воевал на Западном фронте 157-м стрелковом полку. Ря-

довой. Награжден орденом Славы III степени, медалью «За победу над Германией в Великой Отечественной войне 1941–1945 гг.»

ТИХОНОВ Николай Васильевич, родился в 1920 г., с. Курмыш Горьковской обл. Призван в РККА Курмышским РВК Горьковской обл. Рядовой. Награжден орденом Отечественной войны II-й степени.

ТИХОНОВ Степан Алексеевич, родился с. Курмыш, Горьковской обл. Призван в РККА Курмышским РВК Горьковской обл.

ТАТАНОВА Антонина Петровна, родилась в 1923 г., с. Курмыш Горьковской обл. Призван в РККА Курмышским РВК Горьковской обл. Награждена орденом Отечественной войны II-й степени. Умерла в 1989 году.

ФЕДОТОВ Александр Дмитриевич, родился в 1923 г., с. Курмыш Горьковской обл. Призван в РККА Курмышским РВК Горьковской обл. Награждён орденом Отечественной войны 2-й степени, орденом Красной звезды. Умер в 1960 году.

ФОМИН Иван Осипович, родился в 1910 г., с. Курмыш Горьковской обл. Призван в РККА Курмышским РВК Горьковской обл. Воевал в 1003-м стрелковом полку. Красноармеец.



ФОМИН
Николай Николаевич, родился 05.11.1916 г., с. Курмыш Горьковской обл. Призван в РККА 15.06.1942 г. Курмышским РВК Горьковской обл. Воевал в 929-м стрелковом полку 254-й стрелковой дивизии 52 армия, 738-й стрелковый полк 49 запасной стрелковый полк 7-й запасной стрелковой дивизии. Лейтенант. Награжден орденом Красного Знамени, медалью «За победу над Германией в Великой Отечественной войне 1941–1945 гг.». Умер в 1990 году.



ФУФАЕВ
Григорий Ильич, родился в 1922 г., с. Курмыш Горьковской обл. Призван в РККА в 1941 г. Курмышским РВК Горьковской обл. Красноармеец. Воевал в 314-м стрелковом полку 4-й стрелковой дивизии.



ФОМИН
Борис Дмитриевич, родился в 1922 г., с. Курмыш, сл. Казачья. Призван в РККА с 1941г. Курмышским РВК Горьковской обл., Курмышский район. Воевал в 173-й отдельной танковой бригаде 2-го Украинского фронта. Награжден медалями «За отвагу», «За победу над Германией в Великой Отечественной войне 1941–1945 гг.», орденом Отечественной войны II-й степени. Младший лейтенант. Умер в 1959 г.



ФУФАЕВ
Алексей Михайлович, родился 23 марта 1923 г. с. Курмыш Горьковской обл. Призван в РККА с 08.1941 г. Курмышским РВК Горьковской обл., Курмышский район. Воевал в 22-й гвардейской миномётной бригаде 5-я гвардейская миномётная дивизия 1-й Белорусский фронт. Награжден орденом Красной Звезды, медалями «За взятие Берлина», «За победу над Германией в Великой Отечественной войне 1941–1945 гг.». Гвардии Лейтенант. Умер 12 июня 2015 г.

ХОЛОДОВ Сергей Григорьевич, родился в с. Курмыш Горьковской обл. Призван в РККА Курмышским РВК Горьковской обл.

ХРОМИН Владимир Александрович, родился 20.01.1920 г., с. Курмыш Горьковской обл. Призван в РККА в декабре 1939 г. Курмышским РВК Горьковской обл. Воевал в 12-м полку связи 12-й воздушной армии. Старшина. Награжден орденом Красной звезды, медаль «За победу над Японией».



ХУДОШИН
Алексей Яковлевич, родился в 1911 г. в деревне Ягодное, Курмышский район. Призван в РККА с 15.10. 1941 года Курмышским РВК Горьковской обл., Курмышский район. Воевал в 525-й отдельной роте связи 19-й стрелковой дивизии Украинского фронта. Награждён орденами Красной Звезды,

Отечественной войны II-й степени, медалями «За боевые заслуги», «За отвагу», «За победу над Германией в Великой Отечественной войне 1941–1945 гг.». Ефрейтор.

ЧАПУРИН Николай Спиридонович, родился в 1911 г., с. Курмыш Горьковской обл. Призван в РККА Курмышским РВК Горьковской обл. Награжден орденом Отечественной войны II-й степени.

ЧЕБЛУКОВ Николай Иванович, родился в с. Курмыш Горьковской обл. Призван в РККА Курмышским РВК Горьковской обл.

ЧЕБЛУКОВ Александр Иванович, родился в 1913 г., с. Курмыш Горьковской обл. Призван в РККА Курмышским РВК Горьковской обл. Воевал в 986-м стрелковом полку. Рядовой. Награжден орденом Славы III степени, медалью «За победу над Германией в Великой Отечественной войне 1941–1945 гг.».

ЧЕРЕМУХИН Василий Дмитриевич, родился в 1919 г., с. Курмыш Горьковской обл. Призван в РККА Курмышским РВК Горьковской обл. Награжден орденом Отечественной войны II-й степени.



ЧИПЧИН Николай Алексеевич, родился 26.03.1918 г., с. Курмыш Горьковской обл. Призван в РККА 20.04.1941 г. Курмышским РВК Горьковской обл. Воевал в Московском военном округе. Младший лейтенант.



ЧУПИН Михаил Степанович, родился в 1923 г., с. Курмыш Горьковской обл. Призван в РККА Курмышским РВК Горьковской обл. Награжден орденом Отечественной войны I-й степени. Умер в 1992 г.



ШАХИНА Вера Викторовна, родилась в 1920 г., с. Курмыш Горьковской обл. Призвана в РККА Курмышским РВК Горьковской обл. Воевала в 1021-м стрелковом полку 307-й стрелковой дивизии. Ефрейтор. Награждена медалями «За боевые заслуги», «За победу над Германией в Великой Отечественной войне 1941–1945 гг.». Умерла в 2000 году.



ШУЛАЕВ Николай Михайлович, родился в 1921 г., с. Курмыш Горьковской обл. Призван в РККА Курмышским РВК Горьковской обл. Воевал 164-м отдельном мостостроительном батальоне Калининского фронта. Красноармеец. Награждён орденом Отечественной войны 2-й степени, медалью Жукова. Награжден медалью «За боевые заслуги». Умер в 2002 году.

ЯЗЫКОВ Александр Николаевич, родился в 1912 г., с. Курмыш Горьковской обл. Призван Коношским РВК Архангельской обл. Воевал в 306-м артиллерийском полку 155-й стрелковой дивизии, 305-м гвардейском артиллерийском полку 117-й гвардейской стрелковой дивизии. Старший сержант. Награжден орденом Красной Звезды, медалями «За боевые заслуги», «За отвагу», «За победу над Германией в Великой Отечественной войне 1941–1945 гг.».

Можаров-Майданский территориальный отдел администрации Пильнинского муниципального округа



**На фронты Великой Отечественной войны
из М-Майданского сельсовета
было призвано 2581 человек, погибли 518, пропали без вести 514**

АЛЕКСАНДРЕНКО Любовь Ивановна, родилась в 1920 г. в селе М-Майдан Пильнинского района Горьковской области. Всю войну работала медсестрой в госпитале. Награждена медалью «За победу над Германией в Великой Отечественной войне 1941-1945 гг.». После войны работала медсестрой в М-Майдане. Умерла в 1999 г.



АЛЁХИН Пётр Васильевич, родился 26 мая 1917 года в с. Можаров Майдан Пильнинского района Горьковской области. Окончил 6 классов. Имел специальность – портной. В 1938 г. был призван на службу в Красную Армию, которую проходил на Дальнем Востоке, где его 22 июня 1941 г. застала Великая Отечественная война. Служил в авиационных частях. Участвовал в войне с Японией в августе, сентябре 1945 года. Вернулся на Родину в 1946 г. Работал председателем Языковского и Ждановского сельпо, начальником пожарной части в Пильне в 60-годах; в Пильнинской ПМК «Горький мелиорация», на свеклопункте. Награждён орденом Великой Отечественной войны, юбилейными медалями. Имел звание – старшина. Был на должности – зам. командира стрелкового взвода 121-го батальона аэродромного обслуживания в/ч № 014/301402. Имел удостоверение участника Великой Отечественной войны серия 3 № 969440, выданное Пильнинским районным военным комиссариатом 02.03.1982 г. Был членом КПСС с 1941 года. Умер Алёхин Пётр Васильевич 20 сентября 1988 г., похоронен в п. Пильна.

АНДРЕЯНОВ Дмитрий Иванович, родился в 1924г., с. М-Майдан Пильнинского района Горьковской области. Призван 1942 г. Пильненским РВК Горьковской области. Воевал на 1-м Украинском фронте. Старшина. Прошел весь боевой путь в составе 1-го Украинского фронта, принимал участие в разгроме немцев в Польше, Нижне-Сележской наступательной операции, Пражской наступательной операции, Берлинской наступательной операции.

АНДРИЯНОВ Дмитрий Иванович, родился в 1924 г., с. М-Майдан Пильнинского района Горьковской области. Призван в 1942 г. Пильненским РВК Горьковской области. Воевал в 28-й гвардейской мотострелковой бригаде, 8-й гвардейский танковый корпус, старшина. Награды: орден Славы 3 степени. Воевал под Сталинградом, Брянском, Варшавой, дошел до Берлина.

АНДРИЯНОВ Иван Алексеевич, родился в 1909 г., с. М-Майдан Пильнинского района Горьковской области. Призван в 1943 г. Пильненским РВК Горьковской области. Воевал в 512-м стрелковом полку, рядовой. Награды: медаль «За победу над Германией в Великой Отечественной войне 1941-1945 гг.» Всю войну прошел в составе 512-го стрелкового полка, участвовал в освобождении Витебска, Великие Луки, был ранен и уволен по ранению в 1943 г., после войны был портным.

АНТОНОВ Александр Андреевич, родился в 1920 г., с. М-Майдан Пильнинского района Горьковской области. Призван в 1942 г. Пильненским РВК Горьковской области. Воевал в 131-й стрелковой дивизии, Ленинградский фронт, затем в 18-й стрелковой дивизии, 424-го стрелкового полка, лейтенант. Награды: орден Красной Звезды, орден Отечественной войны 1 степени, медаль «За победу над Германией в Великой Отечественной войне 1941-1945 гг.». Служил в 131-й Ропшинской краснознаменной дивизии Ленинградского фронта командиром взвода отдельной учебной роты. Воевал под Ленинградом, Воронежем, Витебском, Смоленском, Москвой. Вернулся живым, работал лесничим.

АРХИПОВ Алексей Алексеевич, родился в 1916 г. в д. Арьевка Пильнинского района Горьковской области. Командир артиллерийской роты. Принимал участие в боях за Сталинград. Был ранен. После войны работал в колхозе. Умер в 2002 году.

АСТАФЬЕВ Василий Иванович, родился в 1897 г., с. М-Майдан Пильнинского района Горьковской области. Призван в 1943 г. Сергачским РВК Горьковской области. Служил в запасном полку, рядовой. Нестроевой по ст. 44 пункт 1.

АСТАФЬЕВ Василий Михайлович, родился в 1912 г., с. М- Майдан Пильнинского района Горьковской области. Призван в 1941 г. Акшинским РВК Читинской области. Воевал в 195-й гаубичной артиллерийской бригаде большой мощности, которая входила в состав 30-й артиллерийской дивизии прорыва 2-го Украинского фронта, младший сержант. Был членом ВЛКСМ, по

комсомольской путевке уехал в Читинскую область. После войны вернулся живой, работал в Подмосковье в хозяйственной части. Во время войны был зам.командира орудия 3-го дивизиона, участвовал в освобождении Севастополя, Риги, Чехии, Берлина.

АСТАФЬЕВ Виктор Михайлович, родился в 1920 г., с. М-Майдан Пильнинского района Горьковской области. Призван в 1942 г. Пильненским РВК Горьковской области. Воевал в 92-й танковой бригаде, красноармеец. Награды: медаль «За отвагу», «За победу над Германией в Великой Отечественной войне 1941-1945 гг.». Медаль «За отвагу» получил за то, что вывел 15 человек из окружения. Участвовал в боях за освобождение Украины, Белоруссии, освобождал г. Тверь, Витебск, Люблин, Львов, Винницу, Краснодар. Вернулся живой, работал в родном колхозе.

АФОНИН Виктор Иванович, родился в 1921 г., с. М-Майдан Пильнинского района Горьковской области. Призван в 1941 г. Пильненским РВК Горьковской области. Воевал в 176-м стрелковом полку, рядовой. Награды: медаль «За отвагу». На фронтах войны воевал за освобождение Ленинграда, Эстонии, Польши в составе 2-го гвардейского отдельного батальона инженерных заграждений.



БАРИНОВ Алексей Николаевич, родился в 1913 году в д. Саранка Пильнинского района Горьковской области. Участник Великой Отечественной войны – призван на второй день – 23 июня 1941 года Пильнинским РВК и до конца войны активно участвовал в освобождении нашей Родины от немецко-фашистских захватчиков.

С 20.08.1941 года по 9 мая 1945 года – второй Белорусский фронт – в составе 419-го отдельного саперного батальона, в отдельной маскировочной роте, 149-го отдельно-истребительного саперного батальона командиром отделения. Воинское звание старший сержант. В Великой Отечественной войне имел два легких ранения. За храбрость , стойкость и мужество, проявленное в борьбе с немецко-фашистскими захватчиками в Великой Отечественной войне 1941-1945 гг. был награжден: орденом Красной звезды, медалью «За отвагу»; орденом Отечественной войны II степени и медалями за освобождение стратегических объектов, в том числе и за победу над Германией.

Демобилизован на основании Указа Президиума Верховного Совета Союза ССР от 25 октября 1945 года и вернулся в родную деревню Саранка. Работал в колхозе «Дружба» бригадиром, потом длительное время лесником Княжегорского лесничества, Сергачского лесхоза. Умер 30 апреля 1995 года. Сведения с военного билета № 492788.

БАРИНОВ Алексей Николаевич, родился в 1913 г. в д. Саранка Пильнинского района Горьковской области. Призван в 1941 году Пильнинским РВК Горьковской области. Воевал в составе 419-го саперного батальона. Участник встречи на Эльбе. Награждён медалью «За отвагу». После войны работал в колхозе. Умер в 1995 году.

БАРЫШКОВ Александр Иванович, родился в 1924г., с. М-Майдан Пильнинского района Горьковской области. Призван в 1942 г. Пильненским РВК Горьковской области. Воевал в 9-й артиллерийской дивизии прорыва. Старший сержант. Награды: медаль «За отвагу».

БАРЯГИН Александр Иванович, родился в 1916 г., с. М-Майдан Пильнинского района Горьковской области. Призван в 1941 г. Пильненским РВК Горьковской области. Воевал в 69-м особом лыжном батальоне 4-й ударной армии Калининского фронта, рядовой. Награды: медаль «За победу над Германией в Великой Отечественной войне 1941-1945 гг.», работал в колхозе рядовым колхозником. Демобилизовался в 1941 году по ранению.

БАРЯГИН Алексей Иванович, родился в 1916 г., с. М-Майдан Пильнинского района Горьковской области. Призван в 1941 г. Пильненским РВК Горьковской области. Воевал в 36-й запасной стрелковой дивизии, в 46-й истребительно-противотанковой артиллерийской бригаде, рядовой. Телефонист батареи управления истребительной противотанковой артиллерийской ленинградской бригады.

БАРЯГИН Владимир Иванович, родился в 1927 г., с. М-Майдан Пильнинского района Горьковской области. Призван в 1945 г. Пильненским РВК Горьковской области. Воевал в г. Владимир п/ч 36975 43-й стрелковой дивизии, рядовой.

БАТРАКОВ Виктор Николаевич, родился в 1923 г., уроженец с. М-Майдан Пильненского района Горьковской области. Призван в 1942 г. Пильнинским РВК Горьковской области. Сержант. Служил в противотанковой дивизии. После войны работал рядовым колхозником. Умер в 2002 г.



БАТРАКОВ Егор Иванович, родился в 1898 г., уроженец с. М-Майдан Пильненского района Горьковской области. В годы гражданской войны воевал в рядах Чапаевской дивизии. В Отечественную войну 1941-1945 гг. защищал Ленинград. Сначала был матросом на корабле «Октябрьская революция», а затем был в составе морской пехоты, защищал Ленинград уже с суши. Был тяжело контужен и много месяцев находился в госпиталях. После войны работал в колхозе с. М-Майдан. Умер в 1978 г. в с. М-Майдан.

БАТРАКОВ Михаил Степанович, родился в 1910 г., с. М-Майдан Пильненского района Горьковской области. Призван в 1941 г. Пильненским РВК Горьковской области. Воевал в 1089-м стрелковом полку, 322-й стрелковой дивизии 2-го Украинского фронта. Рядовой, красноармеец. Награды: медаль «За боевые заслуги», медаль «За отвагу», медаль «За оборону Москвы», «За победу над Германией в Великой Отечественной войне 1941-1945 гг.».

БАТРАКОВ Николай Иванович, родился в 1900 г., с. М-Майдан Пильненского района Горьковской области. Призван в 1941 г. Пильненским РВК Горьковской области. Воевал в 3-й тыловой бригаде разграждения, старшина. Награды: «За победу над Германией в Великой Отечественной войне 1941-1945 гг.».

БАТРАКОВ Николай Михайлович, родился в 1898 г., с. М-Майдан Пильненского района Горьковской области. Призван в 1943 г. Пильненским РВК Горьковской области. Рядовой-стрелок.

БАТРАКОВ Федор Дмитриевич, родился в 1900 г., с. М-Майдан Пильненского района Горьковской области. Призван в 1941 г. Пильненским РВК Горьковской области. Воевал в 91-м стрелковом полку 37-й стрелковой дивизии, рядовой. Награды: «За победу над Германией в Великой Отечественной войне 1941-1945 гг.». Боевой путь прошел в составе Калининского фронта. После войны работал в колхозе.

БАЙКОВ Александр Иванович 1916 г., д. Рыхловка, Пильненского района Горьковской области. Призван Пильненским РВК Горьковской области. Рядовой. Воинская часть: 1 отдельный полк связи, Пересыльный пункт Московского городского военного комиссариата.

БИРКИН Валентин Иванович, родился в 1925 г., с. М-Майдан Пильненского района Горьковской области. Призван в 1943 г. Пильнинским РВК Горьковской области. Младший сержант. Воевал на 1-м Прибалтийском фронте. После войны работал в колхозе бригадиром производственной бригады. Умер в 1980 году.

БИРЮКОВ Василий Дмитриевич, родился в 1907 г., с. М-Майдан Пильненского района Горьковской области. Призван в 1942 г. Пильненским РВК Горьковской области. Служил в запасной полку. Рядовой. Награды: орден Отечественной войны 2 степени.

БЛАЖЕНКОВ Александр Михайлович, родился в 1925 г. в селе М-Майдан Пильненского района Горьковской области. Призван в 1943 году Пильнинским РВК Горьковской области. Рядовой. Зенитные войска. Участвовал в войне с Японией. Награждён медалью «За победу над Японией». После войны работал закройщиком ППО. Умер в 1997 году.

БОБКОВ Степан Максимович, родился в 1904 году в д. Арьевка Пильненского района Горьковской области. Призван в 1941 г. Пильнинским РВК Горьковской области.

Воевал в Ленинградской области. После войны работал в колхозе. Умер в 1998 году.

БОРОНИН Василий Иванович, родился в 1907 г., Пильненский район Горьковской области. Призван в 1941 году Пильнинским РВК Горьковской области.

Танкист. 2-й Белорусский фронт. Награждён орденом Красной Звезды, медалью «За победу над Германией в Великой Отечественной войне 1941-1945 гг». После войны работал в колхозе.

БОРЯГИН Алексей Иванович, родился в 1911 г., с. М-Майдан Пильненского района Горьковской области. Призван в 1941 г. Пильнинским РВК Горьковской области. Воевал в 801-м артиллерийском полку 36-й запасной стрелковой дивизии, рядовой.

Награды: медаль «За отвагу». Отправлен в госпиталь на лечение до конца войны, телефонист батареи управления 46-й истребительно-противотанковой артиллерийской ленинградской бригады.

БУКАТКИН Анатолий Михайлович, родился в 1926 г., с. М-Майдан Пильненского района Горьковской области. Призван в 1943 г. Пильнинским РВК Горьковской области. Воевал в 73-м стрелковом полку 33-й стрелковой дивизии, сержант. Награды: медаль «За отвагу», «За взятие Берлина», «За победу над Германией в Великой Отечественной войне 1941-1945 гг». Боевой путь прошел командиром отделения стрелкового батальона, форсировал реку Одер, в лодке под сильным пулеметным огнем, спрыгнул с лодки, незаметно выплыл на берег и своим автоматом подавил огневую точку противника. В уличных боях г. Берлина был ранен 23.04. 1945 г. Вернулся живой, работал в школе учителем.

БУКАТКИН Василий Сергеевич, родился в 1923 г., с. М-Майдан Пильненского района Горьковской области. Призван в 1942 г. Кагановическим РВК г. Горького. Воевал в 269-й стрелковой дивизии, 942-м стрелковом полку, рядовой. Войну прошел на Ленинградском фронте. Награды: медаль «За боевые заслуги». Работал слесарем на заводе №92, член ВЛКСМ.

БУКАТКИН Михаил Алексеевич, родился в 1899 г., с. М-Майдан Пильненского района Горьковской области. Призван в 1942 г. Пильнинским РВК Горьковской области. Воевал в 643-м стрелковом полку 238-й стрелковой дивизии, красноармеец. Награды: орден Красной Звезды, медали «За отвагу», «За победу над Германией в Великой Отечественной войне 1941-1945 гг.». Боевой путь прошел в составе 2-го Белорусского фронта.

ВАВИЛОВ Василий Николаевич, родился в 1908 г., с. М- Майдан Пильненского района Горьковской области. Призван в 1941 г. Тульским РВК. Воевал в 459-м зенитном артиллерийском полку 2-го Украинского фронта, ефрейтор. Награды: медали «За отвагу», «За победу над Германией в Великой Отечественной войне 1941-1945 гг.».

ВАВИЛОВ Николай Дмитриевич, родился в 1926 г., Пильненский район Горьковской области. Призван в 1943 году Пильнинским РВК Горьковской области. Младший сержант. Воевал в артиллерийской дивизии. Награждён медалями «Жукова», «За взятие Берлина», «За победу над Германией в Великой Отечественной войне 1941-1945 гг». После войны работал водителем в колхозе. Умер в 2003 году.

ВАХНИН Виктор Петрович, родился в 1924 г. в д. Лисья Поляна Пильненского района Горьковской области. Воевал на Орловско-Курской дуге. После войны работал в колхозе. Умер в 2003 году.

ВЕДЕНЕЕВ Павел Иванович, родился в 1907 г. в д. Арьевка Пильненского района Горьковской области. Призван Пильнинским РВК Горьковской области.

Воевал в составе артиллерийского полка. Награждён орденом Красной Звезды. После войны работал в колхозе. Умер в 1989 году.

ВОЛКОВ Дмитрий Кузьмич, родился в 1909 г. в д. Саранка Пильненского района Горьковской области. Призван Пильнинским РВК Горьковской области.

Прошел всю войну. После войны работал в колхозе. Умер в 2001 году.

ВОЛКОВ Дмитрий Дмитриевич, родился в 1917 г. в д. Саранка. Пильненского района Горьковской области. Призван Пильнинским РВК Горьковской области в 1941 году. Служил в авиации. После войны работал в колхозе. Умер в 1998 году.

ВЯХИРЕВ Александр Павлович, родился в 1917 г., с. М- Майдан Пильненского района Горьковской области. Призван в 1942 г. Шумерлинским РВК Чувашской республики. Воевал в 364-м стрелковом полку, 139-й стрелковой дивизии Западный фронт, затем 2-й Белорусский фронт, старшина. Награды: орден Красной Звезды, орден Отечественной войны 2 степени, медали «За боевые заслуги», «За победу над Германией в Великой Отечественной войне 1941-1945 гг.». Участвовал в боях за освобождение Великого Новгорода, Севастополя, Краснодара, Брянска, Львова, в боях на подступах к Москве.

ВЯХИРЕВ Николай Степанович, родился в 1900 г., с. М-Майдан Пильненского района Горьковской области. Призван в 1942 г. Пильнинским РВК Горьковской области. Воевал в 930-м стрелковом полку Ленинградского фронта, красноармеец. Награды: медаль «За боевые заслуги». Воевал под Ленинградом.

ГАЛКИН Алексей Степанович, родился в 1900 г., с. М-Майдан Пильненского района Горьковской области. Призван в 1942 г. Шумерлинским РВК Чувашской АССР. Воевал в 63-м стрелковом полку

176-й стрелковой дивизии, рядовой. Награды: «За победу над Германией в Великой Отечественной войне 1941-1945 гг.», «За боевые заслуги». Боевой путь прошел в составе 238-го запасного стрелкового полка 3-го Белорусского фронта; освобождал Ленинград, Петрозаводск, Великий Новгород.

ГАЛКИН Владимир Иванович, родился в 1919 г. в д. Добровольевка Пильненского района Горьковской области. Призван в 1939 г. Пильнинским РВК Горьковской области. Воевал всю войну с 1941 г. по 1945 г. на различных фронтах. От рядового стрелка дошёл до командира стрелкового батальона. Награждён несколькими орденами и медалями. После войны служил в Иваново, Средней Азии, Прибалтике. Демобилизован в 1962 г. в звании майора. После увольнения работал на различных должностях в г. Лиепая, Рига, Москва. Умер и похоронен в Москве в 2008 г.

ГАЛКИН Иван Григорьевич, родился в 1908 г., с. М-Майдан Пильненского района Горьковской области. Призван в 1941 г. Пильнинским РВК Горьковской области. Воевал на 2-м Украинском фронте, красноармеец. Награды: орден Славы 3-й степени, медаль «За победу над Германией в Великой Отечественной войне 1941-1945 гг.». Участвовал в контрнаступлении под Сталинградом, Котельниковской операции, операции на реке Миус, освобождении Донбасса, правобережной Украины, освобождении Крыма.

ГАЛКИН Иван Терентьевич, родился в 1926 г., с. М-Майдан Пильненского района Горьковской области. Призван в 1944 г. Пильнинским РВК Горьковской области. Служил в г. Москва, в московской армии ПВО, рядовой.



ГЛАЗОВ Михаил Иванович, родился в 1905 г., д. Добровольевка Пильнинского района. На фронте с 1941 по 1945 гг. Награждён орденом Красной звезды, медалями: «За победу над Германией», «За взятие Кенисберга», «За отвагу». После войны работал бригадиром в колхозе «Память Чкалова» Пильнинского района. Умер в 1961 г.



ГЛУХОВ Александр Андреевич, родился в 1928 году в с. Можаров Майдан Пильненского района Горьковской области. Призван в 1949 году в органы КГБ. Служил на Западной Украине, участник ликвидации бандеровских формирований. Служил в звании сержанта. Имеет боевые награды: юбилейные медали. Демобилизовался в 1951 году. После войны работал В Можаров-Майданском сельпо, зам. председателя торговли, потом закройщиком ППО. Умер 7 февраля 2015 года.

ГНИЛУШИН Александр Васильевич, родился в 1905 г., с. Майдан Пильненского района Горьковской области. Призван в 1942г. Пильнинским РВК Горьковской области. Воевал в 1026-м стрелковом полку 11-й армии, красноармеец. Награды: медали «За отвагу», «За победу над Германией в Великой Отечественной войне 1941-1945 гг.». Воевал под Сталинградом, Брянском, Варшавой, дошел до Берлина. После войны работал в колхозе.

ГНИЛУШИН Александр Григорьевич, родился в 1921 г., с. М-Майдан Пильненского района Горьковской области. Призван в 1940 г. Дзержинским РВК Горьковской области. Воевал в 29-й стрелковой дивизии, младший лейтенант медицинской службы. Награды: орден Отечественной войны 1 степени, медали «За отвагу», «За победу над Германией в Великой Отечественной войне 1941-1945 гг.», «За боевые заслуги». Участвовал в боях за освобождение Сталинграда, Харькова, Смоленска, в освобождении Белоруссии, Латвии, Эстонии (Риги), дошел до Берлина. Вернулся живой, работал в Пильненском районе в с. Жданово - фельдшером.

ГНИЛУШИН Александр Николаевич, родился в 1925 г., с. М-Майдан Пильненского района Горьковской области. Призван в 1943 г. Вурнарским РВК Чувашской АССР. Воевал в 1178-м стрелковом полку 350-й стрелковой дивизии 13-я армия 1-го Украинского фронта, сержант. Награды: орден Красного Знамени, медали «За боевые заслуги», «За взятие Берлина», «За победу над Германией в Великой Отечественной войне 1941-1945 гг.». Прошел весь боевой путь с 13-й армией 1-го Украинского фронта.

ГНИЛУШИН Григорий Михайлович, родился в 1892 г., с. М-Майдан Пильненского района Горьковской области. Призван в 1941 г. Пильнинским РВК Горьковской области. Младший начальный состав, ветеринар. Работал ветеринар-фельдшером.

ГУНДОРИН Николай Иванович, родился в 1914 г., с. М-Майдан Пильненского района Горьковской области. Призван в 1941 г. Пильнинским РВК Горьковской области. Рядовой. Награды: орден Отечественной войны 1 степени. После войны работал в колхозе шофером.

ГУРЬЯНОВ Виктор Ефимович, родился в 1925 г. в д. Рыхловка Пильненского района Горьковской области. Призван Пильнинским РВК Горьковской области.

Участвовал в войне с Японией. После войны работал в колхозе. Умер в 1999 году.

ДВОРЦОВ Александр Семенович, родился в 1919 г., с. М-Майдан Пильненского района Горьковской области. Призван Пильнинским РВК Горьковской области.Участвовал в войне с Японией. Умер в 1996 году.



ДВОРЦОВ
Николай Семенович, родился в 1925 году., с. М-Майдан, Пильненского района Горьковской области. Призван в РККА с января 1943 г. Пильненским РВК Горьковской области. Младший сержант. Участвовал в боях при освобождении Манчжурии в августе 1945 года. Награжден медалью «За боевые заслуги».



ДУРИН
Иван Иванович, родился в 1911 г., Горьковская область, Пильнинский район, с. Можаров Майдан. Место призыва: Пильнинский РВК, Горьковская область, Пильнинский район. Воинское звание: красноармеец. Воинская часть: 40-й гвардейский стрелковый полк 11-й гвардейской стрелковой дивизии Западного фронта. После войны работал рядовым колхозником. Умер 16.10.1965 г.

ЕРЕМИН Василий Иванович, родился в 1919 г., с. М-Майдан Пильненского района Горьковской области. Призван в 1939г. Пильнинским РВК Горьковской области. Старший лейтенант. Награды: орден Красной Звезды, «За победу над Германией в Великой Отечественной войне 1941-1945 гг.». Прошел войну в звании командира взвода 132-го артиллерийского полка 41-й стрелковой дивизии, 3-я армия Белорусского фронта, 48-й штурмовой батальон.

ЖАРКОВ Константин Степанович, родился в 1924 г. в селе М-Майдан Пильненского района Горьковской области. Призван в 1942 году Пильнинским РВК Горьковской области. Рядовой, участник Сталинградской битвы. Награждён орденами Славы, Отечественной войны 1-й степени, медалями «За боевые заслуги», «За победу над Германией в Великой Отечественной войне 1941-1945 гг.». После войны работал в колхозе трактористом. Умер в 1996 г.

ЖАРКОВ Василий Степанович, родился в 1908 г. в с. М-Майдан, Пильненского района Горьковской области. Призван Пильненским РВК в 1941 г. Младший сержант 45-й механизированной бригады, 5-й механизированной колонны, 2-й Украинский Фронт. Награды: медали «За боевые заслуги» (2), «За оборону Москвы», «За оборону Сталинграда», «За взятие Будапешта», «За взятие Вены», «За взятие Праги», «За победу над Японией», «За победу над Германией в Великой Отечественной войне 1941-1945 гг.». После войны работал бригадиром плотницкой бригады.

ЖАРКОВ Александр Иванович, родился в 1917 г., с. М-Майдан Пильненского района Горьковской области. Призван в 1938 году Пильнинским РВК Горьковской области. Сержант, пехотинец. Участвовал в войне с Японией. После войны работал рядовым колхозником. Умер в 2004 году.

ЖУКОВ Алексей Ефимович, родился в 1926 г. в с. М-Майдан Пильненского района Горьковской области. Призван Пильнинским РВК Горьковской области. Воевал на 2-м Белорусском фронте в артиллерийском полку. Умер в 1996 г.



ЖУКОВ
Михаил Андреевич, родился 1 ноября 1914 года в с.Можар-Майдан Пильнинского района. Призван в ряды Советской армии 27 июля 1941 года. Воевал на Волховском фронте в составе 71-го гвардей-

ского стрелкового полка. Командир отделения, в звании младшего сержанта. 30 августа 1942 года получил пулевое сквозное ранение плеча. Находился на лечении в ЭГ-3103. В ноябре 1942 г. вернулся на фронт. В составе 24-й дивизии гвардейского полка 1-й ударной армии. Во время наступления и взятии ст. Синявино, был окружен. Младший сержант со своим отделением получил приказ разведать слабый район обороны немцев. При выполнении задания сержант Жуков встретил бронемашину, которую подбил гранатой и двух солдат немцев взял в плен, которых доставил в подразделение. Данные сведения немецкими солдатами помогли выйти из окружения и разбить эту группировку. Во время выхода из окружения, Михаил Жуков был ранен. Ему ампутировали ногу, он был отправлен в запас. За проявленное мужество был представлен к правительственной награде ордену Красной звезды. За боевые заслуги награжден орденами Красного Знамени, Отечественной войны I степени, Отечественной войны II степени, Славы III степени, медалями «За отвагу», «За боевые заслуги».

ЗЕМСКОВ Николай Николаевич, родился в 1923 г., с. М-Майдан Пильненского района Горьковской области. Призван в 1942 г. Пильнинским РВК Горьковской области. Рядовой. Награды: орденами Славы 1степени, Славы 3 степени.

ЗИНИН Александр Михайлович, родился в 1924 г., с. М- Майдан Пильненского района Горьковской области. Призван в 1942 г. Пильнинским РВК Горьковской области. Воевал в 314-м стрелковом полку, рядовой. Награды: орден Славы 3-й степени, орден Отечественной войны 1-й степени, медаль «За оборону Ленинграда». Воевал в штрафном батальоне, под Ленинградом попал под обстрел своих же войск, но чудом остался жив. После войны работал в колхозе счетоводом.

ИВКИН Михаил Михайлович, родился в 1923 г., с. М-Майдан Пильненского района Горьковской области. Призван в 1941 г. Пильнинским РВК Горьковской области. Воевал в 7760-м стрелковом полку. Рядовой-стрелок. Участвовал в отечественно войне на Волховском фронте в 1943 г. в должности стрелка.

ИВЛЕНКОВ Иван Федорович, родился в 1915 г., с. М-Майдан Пильненского района Горьковской области. Призван в 1941 г. Пильнинским РВК Горьковской области. Воевал в 19-й отдельной роте охраны, 1-й воздушной армии. Старшина технической службы. Награды: орден Отечественной войны 2-й степени, медали «За оборону Москвы», «За боевые заслуги», «За взятие Кенигсберга», «За победу над Германией в Великой Отечественной войне 1941-1945 гг.». На фронтах войны служил начальником светомаячной 19-й отдельной роты.



ИГНАТЬЕВ Дмитрий Александрович, родился 8 ноября 1907 г. в д. Саранка Пильненского района Горьковской области. Жил в д. Шахово, оттуда был призван 28 июня 1941 г. в г. Горький 566-й лётно-артиллерийский полк. Уволен по ранению. Был ранен в плечо в правую руку. Награды: орден Отечественной войны I степени. Умер 8 марта 1987 года.

ИСАЕВ Василий Васильевич, родился в 1892 г., с. М- Майдан Пильненского района Горьковской области. Призван в 1943 г. Пильнинским РВК Горьковской области. Воевал в 20-м гвардейском стрелковом корпусе, красноармеец. Награды: медаль «За отвагу». Разведчик – наблюдатель измерительно-растрелочного взвода разведывательного дивизиона 133-й армейской Пушечной Артиллерийской краснознаменной Корсульской бригады.



ИСАЕВ Василий Иванович, 1915г., с. М-Майдан Пильненского района Горьковской области. Призван в 1941г. Пильненским РВК, Горьковской области, Пильненский район. Воинское звание: красноармеец; рядовой. Воевал в 1050 стрелковом полку 301 стрелковой дивизии. Награды: медаль «За отвагу». На фронте был минометчиком, в 1942г. в Саратове окончил ускоренные курсы водителей. Участвовал в боях на 1 Белорусском фронте, 20.06.1944 г. награжден знаком «Отличник минометчик». После войны работал механизатором в колхозе «Россия» Пильнинского района. Умер 20.04.1980 г.

ИСАЕВ Михаил Николаевич, родился в 1912 г., с. М- Майдан Пильненского района Горьковской области. Призван Пильнинским РВК Горьковской области. Награды: орден Отечественной войны 2 степени.

ИСАЕВ Михаил Филиппович, родился в 1923 г., с. М- Майдан Пильненского района Горьковской области. Награды: орден Отечественной войны 2 степени. Работал в РАЙПО товароведом.

КАЛИНКИН Иван Иванович, родился в 1912 г. в селе М-Майдан Пильненского района Горьковской области. Призван в 1941 году. Рядовой. Награждён орденами Красной Звезды, Отечественной войны, медалями «За отвагу», «За боевые заслуги». После войны работал в колхозе рядовым колхозником, затем бригадиром. Умер в 1991 г.

КАРЖЕНКОВ Иван Иванович, родился в 1911 г., с. М- Майдан Пильненского района Горьковской области. Призван в 1941 г. Пильненским РВК Горьковской области. Воевал в 556-м стрелковом полку 169-й стрелковой дивизии. Рядовой, красноармеец. Награды: орден Красной Звезды, медаль «За отвагу», «За победу над Германией в Великой Отечественной войне 1941-1945 гг.». Всю войну прошел с 661-м батальоном аэродромного обслуживания. Участвовал в освобождении Харькова, Брянска, Калининграда, Познани, Берлина.

КАРЖЕНКОВ Михаил Николаевич, родился в 1926 г., с. М- Майдан Пильненского района Горьковской области. Призван в 1943 г. Пильненским РВК Горьковской области. Воевал в ОКР «СМЕРШ», 134-й стрелковый корпус, ефрейтор. Награды: медали «За отвагу», «За победу над Германией в Великой Отечественной войне 1941-1945 гг.».

КИРИЛЛОВ Дмитрий Андреевич, родился в 1912 г., с. М-Майдан Пильненского района Горьковской области. Призван в 1941 г. Березовским РВК Свердловской области. Воевал в 84-й отдельной мотострелковой разведывательной роте, МТО 11-ЗАП, 84 ОМСР КДФ Азовская военная флотилия, Дунайская военная флотилия. Старший краснофлотец. Награды: медали «За оборону Кавказа» (2), «За отвагу», «За победу над Германией в Великой Отечественной войне 1941–1945 гг.».

КИРИЛОВ Дмитрий Андреевич, родился в 1923 г., с. М-Майдан Пильненского района Горьковской области. Призван Пильненским РВК Горьковской области.

КИТАЕВ Михаил Иосифович, родился в 1915 г., с. М- Майдан Пильненского района Горьковской области. Призван в 1934 г. Пильненским РВК Горьковской области. Воевал в 178-м минометном полку, капитан. На фронтах войны служил начальником связи 178-го минометного армейского полка. Награды: орден Отечественной войны 2 степени, медали: «За боевые заслуги», «За победу над Японией».

КОВАЛЕВ Александр Иванович, родился в 1919 г., с. М-Майдан Пильненского района Горьковской области. Призван в 1939 г. Пильненским РВК Горьковской области. Воевал в 80-м отдельном пулеметном батальоне,106-й Полтавский укрепрайон (106 УР) в составе 25-й армии (25 А). Младший сержант. Награды: орден Отечественной войны 2 степени, медали: «За победу над Японией», «За отвагу».

КОЗЕЛИЧКИН Александр Николаевич, родился в 1924 г., с. М-Майдан Пильненского района Горьковской области. Призван в 1942 г. Пильненским РВК Горьковской области. Воевал в 34-м запасном стрелковом полку, рота 10 КИШЗ. Награды: орден Отечественной войны 2 степени.

КОЗЕЛКОВ Александр Васильевич, родился в1926 г. с. М-Майдан Пильненского района Горьковской области. Призван в 1943 году. Сержант. Участвовал в войне с Японией. Награждён медалями «За боевые заслуги», «За победу над Германией в Великой Отечественной войне 1941-1945 гг.». После войны работал в колхозе. Умер в 1962 году.

КОЗЕЛКОВ Александр Дмитриевич, родился в 1924 г. в селе М-Майдан Пильненского района Горьковской области. Призван в 1942 году. Рядовой. Доставлял боеприпасы для фронта. После войны работал рядовым колхозником. Умер в 2002 году.

КОЗЕЛКОВ Александр Дмитриевич, родился в 1924 г., с. М- Майдан Пильненского района Горьковской области. Призван в 1944 г. Пильненским РВК Горьковской области. Рядовой. Награды: орден Отечественной войны 2 степени.

КОЗЕЛКОВ Василий Дмитриевич, родился в 1908 г., с. М-Майдан Пильненского района Горьковской области. Призван в 1941 г. Пильненским РВК Горьковской области. Воевал в 643-м стрелковом полку 238-й стрелковой дивизии, красноармеец. Награды: орден Красной Звезды, медали «За отвагу», «За победу над Германией в Великой Отече-

ственной войне 1941-1945 гг.». Боевой путь прошел в составе 2-го Белорусского фронта.

КОЗЕЛКОВ Геннадий Николаевич, родился в 1916 г., с. М-Майдан Пильненского района Горьковской области. Призван в 1941 г. Сормовским РВК г. Горького. Воевал в 89-й танковой бригаде 1-го танкового корпуса 1-го Прибалтийского фронта. Ефрейтор, сапер 4-го гвардейского моторизованного инженерного батальона. Награды: медали «За отвагу», «За победу над Германией в Великой Отечественной войне 1941-1945 гг.». Воевал за освобождение Калининграда, Риги, Воронежа, Краснодара, Волгограда, Брянска, Гомеля. После войны работал в г. Горький.

КОНКИН Александр Николаевич, родился в 1924 г., с. М-Майдан Пильненского района Горьковской области. Призван в 1942 г. Больше –Усинским РВК. Воевал в 90-й гвардейской стрелковой дивизии Отдел контрразведки «Смерш». Младший сержант. Награды: медаль «За отвагу», «За победу над Германией в Великой Отечественной войне 1941-1945 гг.».

КОНКИН Юрий Иванович, родился в 1926 г., с. М- Майдан Пильненского района Горьковской области. Призван в 1943 г. Пильненским РВК Горьковской области. Воевал в 323-м стрелковом полку 308-й Латышской стрелковой дивизии. Младший сержант. Награды: орден Отечественной войны 1 степени, медаль «За отвагу». Воевал на 2-м Прибалтийском фронте, в роте автоматчиков. Вернулся живым, работал в колхозе рядовым колхозником.

КОРОВЕНКОВ Василий Федорович, родился в 1925 г., с. М-Майдан Пильненского района Горьковской области. Призван в 1943 г. Пильненским РВК Горьковской области. Боевой путь прошел в составе 634-го стрелкового полка 119-й стрелковой дивизии Прибалтийского фронта. Младший сержант. Награды: орден Отечественной войны 1 степени, медали «За отвагу», «За победу над Германией в Великой Отечественной войне 1941-1945 гг.». Войну прошел в составе 634-го стрелкового полка, участвовал в Минской и Полоцкой наступательных операциях.

КОРОВЕНКОВ Владимир Степанович, родился в 1923 г., с. М- Майдан Пильненского района Горьковской области. Призван в 1941 г. Пильненским РВК Горьковской области. Воевал в 1008-м стрелковом полку. Красноармеец. Награды: орден Отечественной войны 1 степени, медали: «За боевые заслуги», получил за освобождение Сталинграда; «За победу над Германией в Великой Отечественной войне 1941-1945 гг.».

КОРОВЕНКОВ Дмитрий Иванович, родился в 1904 г., с. М-Майдан Пильненского района Горьковской области. Призван в 1941 г. Пильненским РВК Горьковской области. Рядовой. Награды: орден Отечественной войны 2 степени. Работал в колхозе.

КОРОВЕНКОВ Николай Иванович, родился в 1907 г., с. М-Майдан Пильненского района Горьковской области. Призван в 1941 г. Пильненским РВК Горьковской области. Рядовой. Награды: орден Отечественной войны 2 степени. Воевал за освобождение Латвии, под Сталинградом, Краснодаром, Витебском.

КОРОВЕНКОВ Дмитрий Иванович, родился в 1904 г., с. М-Майдан Пильненского района Горьковской области. Призван Пильненским РВК Горьковской области. Воевал в 30-м запасном стрелковом батальоне. Рядовой.

КОРОВНИКОВ Александр Петрович, родился в 1916 г., с. М- Майдан Пильненского района Горьковской области. Призван в 1937 г. Медвежьегорским РВК, Карело-Финская ССР. Служил в Управлении Северного флота, лейтенант. Награды: орден Красной Звезды, орден Красного Знамени, медали: «За оборону Ленинграда», «За оборону Советского Заполярья», «За боевые заслуги», «За отвагу». Боевой путь в составе 15-го авиационного полка военно-воздушных сил штаб ОВСК Бел. Мор СФ. Вернулся живой, окончил службу в 1961 году.

КОРОВНИКОВ Александр Петрович, родился в 1916 г., с. М- Майдан Пильненского района Горьковской области. Призван в 1942 г. Пильненским РВК Горьковской области. Воевал в 201-м батальоне связи ВВС, сержант. Награды: орден Отечественной войны 2 степени.

КОРОВНИКОВ Василий Иванович, родился в 1901 г., с. М-Майдан Пильненского района Горьковской области. Призван в 1943 г. Шумерлинским РВК, ЧАССР. Воевал в 39-м стрелковом полку 4-й стрелковой дивизии Белорусский фронт. Младший сержант. Награды: медали «За боевые заслуги», «За отвагу», «За взятие Берлина», «За победу над Германией в Великой Отечественной войне 1941-1945 гг.». На фронте был стрелком батареи 75 мл пушки освобождал г. Гомель и др. города Украины, дошел до Берлина.

КОРОВНИКОВ Владимир Иванович, родился в 192 1г., с. М-Майдан Пильненского района Горьковской области. Призван в 1941 г. Пильненским РВК Горьковской области, красноармеец. Награды: орден Отечественной войны 2 степени.

КОРОВНИКОВ Иван Васильевич, родился в 1897 г., с. М- Майдан Пильненского района Горьковской области. Призван в 1941 г. Пильненским РВК Горьковской области. Воевал в 74-м запасном стрелковом полку 163-й стрелковой дивизии, рядовой.

КОРОВНИКОВ Иван Николаевич, родился в 1919 г., с. М-Майдан Пильненского района Горьковской области. Призван в 1941 г. Пильнинским РВК Горьковской области. Рядовой. Награды: орден Отечественной войны 2 степени.



КРАЙНОВ Александр Алексеевич, родился в 1913 г., с. М-Майдан Пильненского района Горьковской области. Призван в РККА с 07.07.1941 года Пильненским РВК Горьковской области. Стрелок 1283-го стрелкового полка. На фронте Великой Отечественной войны в составе Юго-Западного фронта с 7 июля 1941 года по 17 февраля 1942 года 1283-го стрелкового полка в должности стрелка, ранен в левую кисть. Инвалид 3 группы. Награжден орденом Славы III степени, медалью «За победу над Германией», медалью «За отвагу».

КУЗНЕЦОВ Дмитрий Иванович, родился в 1913 г., с. Можаров Майдан Пильненского района Горьковской области. Призван в 1935 г. Пильненским РВК Горьковской области. Старший сержант. Попал в плен, освобожден, на фронте был портным.

КУЗНЕЦОВ Михаил Васильевич, родился в 1894 г., с. М-Майдан Пильненского района Горьковской области. Призван в 1944 г. Пильненским РВК Горьковской области. Рядовой.

КУЗЬМИЧЕВ Александр Александрович, 1923-2007 гг. Родился в д. Б-Раскат, Пильнинского района. На войну ушел добровольцем в июле 1941 г. Воевал на Брянском фронте. В 1943 году тяжело ранен. После ранения воевал в Новороссийске. Награжден: орденом Отечественной войны I степени, медалями «Жукова», «За отвагу», «За Победу над Германией». В 1951 году после окончания института направлен на работу в Куйбышевскую область учителем, а потом директором школы. Награждён знаком «Отличник народного просвещения», орденом «Трудового Красного Знамени», медалями: «за Доблестный труд», «за активную работу с пионерами», «Ветеран труда». В 1980 году присвоено звание «Лучший учитель года».



КУЗЬМИЧЕВ Василий Андреевич, родился в 1918 г., с. М-Майдан Пильненского района Горьковской области. Призван в 1938 г. Пильненским РВК Горьковской области. Воевал в 18-м гвардейском истребительном авиационном полку, 750-й авиационный полк, 22-й дальний бомбардировочный авиационный полк. Капитан технических служб. Награды: медали «За оборону Ленинграда», «За отвагу», «За оборону Москвы», «За боевые заслуги», орден Красной Звезды (2), «За победу над Германией в Великой Отечественной войне 1941-1945 гг.». За годы войны обеспечил 970 боевых самолето-выпусков на боевые задания. За отличную подготовку материальной части стрелково-бомбардировочного вооружения к боевым вылетам награжден 2-мя орденами Красного Знамени и другими боевыми наградами.

КУЗЬМИЧЕВ Василий Дмитриевич, родился в 1909 г., с. М-Майдан Пильненского района Горьковской области. Призван в 1941 г. Пильненским РВК Горьковской области. Воевал в 142-й стрелковой бригаде, рядовой. Попал в плен под Севастополем 01. 06. 1942 г., находился в плену 2 года 5 мес., освобожден.

КУПРЮШИН Анатолий Николаевич, родился в 1923 г., с. Майдан Пильненского района Горьковской области. Призван в 1942 г. Пильненским РВК Горьковской области, рядовой. Награды: орден Красной Звезды, орден Отечественной войны 1 степени.

КУПРЮШИН Иван Алексеевич, родился в 1911 г., с. М-Майдан Пильненско-

го района Горьковской области. Призван в 1941 г. Пильненским РВК Горьковской области. Воевал в 88-м отдельном дорожно-эксплуатационном батальоне. Красноармеец. Награды: медали «За боевые заслуги», «За победу над Германией в Великой Отечественной войне 1941-1945 гг.». Служил в 88-м отдельном дорожно- эксплуатационном ясловском батальоне – портным.

ЛАРИН Иван Семенович, родился в 1899 г., с. Можаров-Майдан Пильненского района Горьковской области. Призван в 1941 г. Теплостанским РВК Горьковской области. Воевал в 189-м стрелковом полку, 329-й стрелковой дивизии 1-го Украинского фронта. Награды: медали «За отвагу», «За победу над Германией в Великой Отечественной войне 1941-1945 гг.», орден Славы 3степени. Заряжающий батареи 120мл.\ минометов 189-го стрелкового полка, участвовал в боях за освобождение д. Лопати, проявил мужество и стойкость в условиях пожара и сильного обстрела противника, он не щадя своей жизни вел сильный огонь по противнику, чем способствовал отражению и уничтожению живой силы противника. Участвовал в боях за Донецк, Смоленск, Винницу, Берлина. Вернулся живым, работал портным.

ЛЕОНТЬЕВ Борис Иванович, родился в 1926 г., с М-Майдан Пильненского района Горьковской области. Призван в 1944 г. Пильненским РВК Горьковской области. Воевал в 319-м стрелковом полку 308-й стрелковой дивизии, ефрейтор. Награды: медали «За отвагу, «За победу над Германией в Великой Отечественной войне 1941-1945 гг.». Награжден как наводчик орудия батареи 45м/м пулемета. В составе расчета уничтожили 2 дзота, 3 пулеметных точки и 15 немецких солдат и офицеров.

ЛЕОНТЬЕВ Виктор Николаевич, родился в 1924 г., с. М- Майдан П и л ь - ненского района Горьковской области. Призван в 1941 г. Пильненским РВК Горьковской области. Воевал в 42-й стрелковой дивизии 49-й армии 2-го Белорусского фронта, красноармеец. Награды: медали «За отвагу», «За победу над Германией в Великой Отечественной войне 1941-1945 гг.». Воевал за освобождение Гомеля, Чехии, освобождал Прагу и Берлин.

ЛОБАНОВ Александр Михайлович, родился 18 июня 1922 года в селе Можаров Майдан Пильнинского района Горьковской области. Призван Пильненским РВК в августе 1941г. в учебный полк НКВД рядовым



стрелком (Сибирский военный округ г. Новосибирск.) В учебном полку пробыл до ноября 1941 г. С ноября 1941 г. по июнь 1942 г. учился в пограничной школе младшего начальствующего состава НКВД, курсант, Сибирский военный округ, г. Новосибирск. С сентября 1943 г. по март 1945 г. – курсант Подольского пехотного училища, г. Шуя, Ивановская область, по окончании присвоено звание «младший лейтенант». С марта 1945 г. по 23 апреля 1945 года на 1-ом Украинском фронте в составе 70-й мотострелковой бригады 3-й гвардейской танковой армии, командир стрелкового взвода. 23 апреля 1945 г. получил тяжелое ранение (слепое осколочное проникающее ранение левой половины грудной клетки) и с 1 июня 1945 г. по 28 августа 1945 г. находился на излечении в эвакогоспитале № 1436 г. Львова.

2 мая 1945 г. - командир 70-й механизированной Проскуровской Краснознаменной бригады ордена Суворова гвардии полковник Лобанов А.М. представлен к награждению орденом Отечественной войны II степени. Других наград за войну не имел.

Умер 16 ноября 2001 г., похоронен на кладбище «Высокое» пос. Товарково, Дзержинского района, Калужской области.

МАКАРОВ Александр Алексеевич, родился в 1926 г., с. М-Майдан Пильненского района Горьковской области. Воевал в 1943 г. Пильненским РВК Горьковской области. Боевой путь прошел в составе 277-й стрелковой дивизии. Старший сержант. Награды: медаль «За отвагу», «За победу над Германией в Великой Отечественной войне 1941-1945 гг.», «За победу над Японией», «За боевые заслуги». Наводчик СУ -76 отдельного самоходного артиллерийского дивизиона 277-й стрелковой Рословской краснознаменной ордена Суворова дивизии.

МАКАРОВ Владимир Алексеевич, родился в 1913 г., с. М- Майдан Пильненского района Горьковской области. Призван в 1942 г. Пильненским РВК Горьковской области. Воевал в 128-м танковом полку. Награды: медали «За отвагу», «За победу над Германией в Великой Отечественной войне 1941-1945 гг.». Воевал за освобождение Белоруссии, Украины, освобождал города Донецк, Ростов-на-дону, Днепр.

МАКЕЕВ Александр Николаевич, родился в 1923 г., с. М- Майдан Пильненского района Горьковской области. Призван в 1941 г. Пильненским РВК Горьковской области. Краснофлотец, гвардии старший сержант. Награды: медаль «За отвагу». Прослужил кочегаром на судне, сопровождавшим группу моряков- краснофлотцев.

МАКЕЕВ Александр Николаевич, родился в 1923 г., с. М-Майдан Пильненского района Горьковской области. Призван в 1941 г. Пильненским РВК Горьковской области. Воевал в 153-й отдельной штрафной роте 38-й армии, 27-й гвардии кавалерийского полка, 7-й гвардии кавалерийской дивизии, части РККА; 34-й отдельный танковый полк. Гвардии старший сержант. Награды: орден Отечественной войны 1 степени, медали «За отвагу», «За победу над Германией в Великой Отечественной войне 1941-1945 гг.». Участвовал в оборонительном периоде битвы под Курском, Курская битва, Белгородско-Харьковская наступательная операция, разгроме немцев под Кишиневом, разгром немцев на Правобережной Украине, Кировоградская наступательная операции.



МАРЕЕВ Николай Григорьевич, родился 25 апреля 1909 г. в с. Можаров Майдан. Призван по мобилизации Пильнинским РВК Горьковской области 24 (27) июня 1941 года. Рядовой, стрелок. Воевал в 343-м стрелковом полку 37-й механизированной бригады. В Великой Отечественной войне был легко ранен в ногу 26.10.1942 г. Награжден медалями: «За боевые заслуги», «За взятие Берлина», «За победу над Германией», «За освобождение Варшавы». Демобилизован 11.10.1945 г. После войны работал в колхозе «Россия» с. Можаров-Майдана рядовым колхозником. Умер 23 апреля 1980 г. Похоронен в с. Можаров Майдан.

МАРКЕЛОВ Владимир Иванович, родился в 1918 г. в селе М-Майдан Пильненского района Горьковской области. Призван в 1939 году. Помощник командира взвода и начальник радиостанции батальона связи. Награждён орденом Отечественной войны 2-й степени, медалями «За оборону Ленинграда», «За взятие Кенигсберга», «За победу над Германией в Великой Отечественной войне 1941-1945 гг.». После войны работал начальником узла связи в Курмыше, затем в М-Майдане. Умер в 1999 г., похоронен в с. М-Майдан.

МАРКЕЛОВ Дмитрий Иванович, родился в 1905 г., с. М-Майдан Пильненского района Горьковской области. Призван в 1941 г. Пильненским РВК Горьковской области. Сержант. Награды: медаль «За отвагу».

МАРКЕЛОВ Дмитрий Николаевич, родился в 1905 г., с. М- Майдан Пильненского района Горьковской области. Призван в 1941 г. Пильненским РВК Горьковской области. Воевал в 527-м стрелковом полку 118-й стрелковой дивизии Калужского фронта, сержант. Награды: медаль «За отвагу». Воевал под Ленинградом, Кишиневом, освобождал Люблин и Прагу.

МАТВЕЕВ Александр Михайлович, родился в 1924 г., с. М-Майдан Пильненского района Горьковской области. Призван в 1942 г. Пильненским РВК Горьковской области. Воевал в 82-й отдельном гвардейском мотострелковом Сегедском ордена Красного Знамени батальоне, сержант. Награды: медали «За отвагу», «За победу над Германией в Великой Отечественной войне 1941-1945 гг.». Участвовал в контрнаступлении под Сталинградом, Котельниковская операция, в боях в наступлении на Ростов, наступательных операциях на р. Миус в разгроме немцев на Правобережной Украине, в Крыму и под Одессой.



МАЯКИН Михаил Иванович, родился 3 июня 1913 года в селе Можаров Майдан Пильнинского района Горьковской области. На фронт был взят в 1941 году. Воевал в Прибалтике, был дважды ранен. Приезжал лечиться домой. Возвратился с фронта в конце 1944 года. Вернулся без руки и без ноги. Награжден два раза орденами Великой Отечественной войны. После войны работал в колхозе: зав. фермой, кладовщиком, зав. пилорамой, бригадиром силосной бригады. Неоднократно избирался депутатом районного и поселковых советов. Член КПСС (вступил в члены КПСС на фронте). Умер 23 июня 1970 года.

МАЯКИН Николай Иванович, родился в 1919 г., с. М-Майдан Пильненского района Горьковской области. Призван в 1939

г. Пильненским РВК Горьковской области. Воевал в 325-м артиллерийском полку 187-й стрелковой дивизии. Старший сержант. Награды: орден Отечественной войны 2 степени, медаль «За боевые заслуги». На фронте служил в должности парторга 3 дивизиона.

МАЯКИН Павел Федорович, родился в 1919 г. в селе М-Майдан. Пильненского района Горьковской области. Призван в 1939 году. Участвовал в войне с Японией. Награждён орденом Отечественной войны 1-й степени, медалью «За победу над Японией». После войны работал рядовым колхозником. Умер в 1995 г.

МИРОНОВ Александр Иванович, родился в 1913 г. в д. Рыхловка Пильненского района Горьковской области. Служил минером в инженерных войсках. Был ранен. После войны работал в колхозе. Умер в 1997 году.

МИТЯНОВ Андрей Егорович, родился в 1918 г., с. М-Майдан Пильненского района Горьковской области. Призван в 1941 г. Пильненским РВК Горьковской области. Воевал в 212-й воздушно-десантной бригаде Юго-западный фронт. Младший сержант. Награды: медаль «За победу над Германией в Великой Отечественной войне 1941-1945 гг.». Воевал за освобождение Украины, за освобождение Киева.

МИТЯНОВ Василий Иванович, родился в 1918 г., с. М-Майдан Пильненского района Горьковской области. Призван в 1941 г. Городецким РАК Горьковской области. Воевал в 1-й гвардейской артиллерийской дивизии прорыва, ефрейтор. Награды: орден Отечественной войны 2 степени, медали «За боевые заслуги», «За победу над Германией в Великой Отечественной войне 1941-1945 гг.», «За взятие Кенигсберга». Воевал за освобождение Пярну (Эстония), Эльблонга (Польша), Врослав, Росток (Германия). Все боевые действия прошел в составе 1-й артиллерийской дивизии прорыва.

МИТЯНОВ Василий Иванович, родился в 1917 г. в селе М-Майдан Пильненского района Горьковской области. Призван в 1938 году. Шофер в артиллеристской дивизии. Был тяжело ранен. Награждён медалями «За отвагу», «За боевые заслуги», «За взятие Кенигсберга», благодарственным письмом генералиссимуса т. Сталина. После войны работал рядовым колхозником. Умер в 1995 г.

МИТЯНОВ Дмитрий Иванович, родился в 1920 г., с. М-Майдан Пильненского района Горьковской области. Призван в 1942 г. Пильненским РВК Горьковской области. Воевал в 707-м стрелковом полку, 215-й стрелковой дивизии 5-й Армии 3-го Белорусского фронта, сержант. Награды: орден Отечественной войны 2 степени, медали «За отвагу», «За победу над Германией в Великой Отечественной войне 1941-1945 гг.», «За победу над Японией», «За взятие Кенигсберга». Участвовал в боях за освобождение Смоленска, Калининграда, Будапешта, Кенигсберга, участвовал в войне с Японией. После войны работал в колхозе. Умер в 1997 году.

МИТЯНОВ Михаил Иванович, родился в 1914 г., с. М- Майдан Пильненского района Горьковской области. Призван в 1941 г. Пильненским РВК Горьковской области. Рядовой.

МИХАЙЛОВ Николай Иванович, родился в 1914 г., с. М-Майдан Пильненского района Горьковской области. Призван в 1942 г. Дзержинским РВК Горьковской области. Воевал в 35-м танковом полку 653-м стрелковом полку, красноармеец. Награды: орден Отечественной войны 2 степени. Воевал за освобождение Ленинграда, Волгограда, Воронежа.

МИХЕЕВ Герасим Иванович, родился в 1909 г. в д. Арьевка Пильненского района Горьковской области. Воевал в Прибалтике, в Пруссии. Награждён орденом Славы 3-й степени. После войны работал в колхозе. Умер в 1995 году.

МОИСЕЕВ Иван Алексеевич, родился в 1916 г. в с. М-Майдан Пильненского района Горьковской области. Участвовал в освобождении Польши. Награждён орденом Славы 3-й степени. После войны работал в колхозе.

МОЛЬКОВ Александр Михайлович, родился в 1911 г., с. М- Майдан Пильненского района Горьковской области. Призван в 1941 г. Пильненским РВК Горьковской области. Рядовой. Награды: орден Отечественной войны 1 степени. Воевал на Северном Кавказе, в Румынии. Умер в 1989 году.

МОЛЬКОВ Александр Степанович, родился в 1926 г., с. М-Майдан Пильненского района Горьковской области. Призван в 1943 г. Пильненским РВК Горьковской области. Воевал в 72-й отдельной механизированной бригаде 25-й армии, красноармеец. Награды: орден Отечественной войны 2 степени. Награды: медали «За боевые заслуги», «За победу над Японией». Старши-

на-пулеметчик разведывательной роты 28-й мотострелковой Пражской Краснознаменной бригады. Вместе с 4-мя товарищами выследил и захватил 3-е немцев, от которых узнали важные сведения, был награжден правительственной наградой. Участвовал в освобождении Донбасса, в ликвидации Запорожского плацдарма немцев, днепровской наступательной операции, в разгроме немцев в Крыму и под Одессой, в разгроме немцев в Белоруссии.

МОЛЬКОВ Василий Иванович, родился в 1922 г., с. М- Майдан Пильненского района Горьковской области. Призван в 1940 г. Богородским РВК Горьковской области. Воевал в 16-й отдельной автороты пехоты, 23-й гвардейской стрелковой дивизии, 3-го Прибалтийского фронта. Гвардии лейтенант медицинской службы. Награды: орден Красной Звезды, медали «За отвагу», «За боевые заслуги», «За победу над Германией в Великой Отечественной войне 1941-1945 гг.». Старший фельдшер 16 отдельной автороты пехоты.

МОШКОВ Владимир Васильевич, родился в 1923 в д. Саранка Пильненского района Горьковской области. Воевал в составе 234-го стрелкового батальона. Участвовал в обороне Сталинграда. Участвовал в параде Победы. После войны работал в колхозе. Умер в 2004 году.

МУРЗОВ Дмитрий Иванович, родился в 1926 г. в селе М-Майдан Пильненского района Горьковской области. Призван в 1943 году. Рядовой пехотных войск. После войны работал рядовым колхозником. Умер в 2003 году.

НАЗАРОВ Юрий Григорьевич, родился в 1926 г., с. М- Майдан Пильненского района Горьковской области. Призван в 1944 г. Пильненским РВК Горьковской области. Старший сержант. Награды: орден Отечественной войны 2 степени. Вернулся живым, работал в М-Майданской школе учителем труда, технологии и машиноведения.

НЕОНИЛИН Дмитрий Александрович, родился в 1905 году в д. Арьевка Пильненского района Горьковской области. Воевал на Кавказском направлении. Награждён медалью «За отвагу». После войны работал в колхозе. Умер в 1998 году.

НЕОНИЛИН Алексей Иванович, родился в 1922 г. в д. Арьевка Пильненского района Горьковской области. Воевал на Дальнем Востоке. Умер в 2004 году.

НЕЧАЕВ Василий Михайлович, родился в 1918 г. в Курской области. Призван в 1941 году. Капитан. Воевал на Западном фронте командиром стрелкового взвода. Затем командиром роты 1-го Прибалтийского фронта. Воевал под Курском, ранен в голову, лечился в госпитале в Красных Четаях, там же работал военкомом, там же и встретил свою судьбу и переехал в село М-Майдан. Награжден орденом Отечественной войны. После войны работал в сельпо. Умер в 1989 г., похоронен в селе М-Майдан.

НИКИТИН Михаил Николаевич, родился в 1923 г. в д. Рыхловка Пильненского района Горьковской области. Воевал на Ленинградском фронте. Умер в 1997 году.

НОВИКОВ Александр Семенович, родился в 1925 г., с. М- Майдан Пильненского района Горьковской области. Призван в 1943 г. Пильненским РВК Горьковской области. Воевал в 257-м гвардейском стрелковом полку, 65-й гвардейской стрелковой дивизии 2-го Прибалтийского фронта. Старший сержант. Награды: орден Красной Звезды, медаль «За отвагу», «За победу над Германией в Великой Отечественной войне 1941-1945 гг.». В наступательной операции в районе Ельня, наступательной операции на Оршанском направлении, в разгроме немцев в Прибалтике.

ОСОРНИКОВ Иван Михайлович, родился в 1912 г., с. М-. Майдан Пильненского района Горьковской области. Призван в 1941 г. Первомайским РВК Горьковской области. Воевал в 71-м отдельном гвардейском истребительно-противотанковом дивизионе, 1-го Украинского фронта, ефрейтор. Награды: орден Славы 3 степени, «За победу над Германией в Великой Отечественной войне 1941-1945 гг.». Участвовал в контрнаступлении под Сталинградом, в разгроме немецких войск на Среднем Дону, на харьковском направлении, в освобождении г. Воронежа, разгроме немцев на Западной Украине, в Карпатской наступательной операции, освобождал Прагу и Берлин.

ПЕРВОВ Василий Николаевич, родился в 1896 г., с. М- Майдан Пильненского района Горьковской области. Призван в 1942 г. Пильненским РВК Горьковской области. Воевал в 109-м стрелковом полку 3-й армии 1-го Белорусского фронта, ефрейтор. Награды: медаль «За боевые заслуги». Вернулся живым, работал портным.



ПЕРВОВ Степан Васильевич, родился в 1910 году в селе Можаров Майдан Пильнинского района Курмышского уезда Симбирской губернии. Призван Павловским РВК Горьковской области, Павловский район июль 1941 г. Воинское звание-красноармеец. Воевал в 81-м стрелковом полку 54-й стрелковой дивизии. Когда началась Великая Отечественная война ему исполнился 31 год. За проявленную в боях отвагу и мужество в защите Родины во время Великой Отечественной войны командование наградило его медалью «За Отвагу» (15.12.1942 г.) и орденом Слава III степени (21.03.1944 г.).



ПЯТНИЦЫН Николай Федорович, родился в 1917 г. в селе М-Майдан Пильненского района Горьковской области.

В 1940 г. окончил военное авиаучилище в г. Энгельс. Лётчик, лейтенант, командир звена, пом. командира эскадрильи дальнебомбардировочной авиации. В 1941 г. бомбил военные объекты в глубоком тылу врага. Семья получила 2 «похоронки», он был травмирован, но остался жив. Награждён орденом Отечественной войны, медалью «За победу над Германией в Великой Отечественной войне 1941-1945 гг.». После войны работал главным инженером леспромхоза, леспромкомбината. Награждён медалью «Ветеран труда». Умер в 1990 г., похоронен в г. Богородск Нижегородской обл.

РЕМНЁВА Валентина Ивановна, родилась в 1925 г. Пильненского района Горьковской области. Призвана в 1942 году. Младший лейтенант. Радистка. 2-ой Белорусский фронт. Награждена орденом Отечественной войны, медалью «За победу над Германией в Великой Отечественной войне 1941-1945 гг.». Умерла в 1992 году.

РОДИОНОВ Александр Иванович, родился в 1921 г., с. М- Майдан Пильненского района Горьковской области. Призван в 1940 г. Пильненским РВК Горьковской области. Воевал в 253-м истребительном авиационном полку ПВО; 106-й гвардейской воздушно-десантной дивизии Западного фронта. Старший сержант. Награды: орден Отечественной войны 2 степени, медаль «За боевые заслуги». На фронтах войны служил мастером авиавооружения 2 авиаэскадрильи, отлично подготовлял вооружение на самолетах И-16, Лаг -8, ЯК-70, ЛА-5.



РОДИОНОВ Александр Михайлович, родился в 1922 году в д. Добровольевка Пильненского района Горьковской области. На военную срочную службу был призван 11 июня 1941 года. По декабрь 1941 года был стрелком в в/ч 420-БАО. С декабря 1941 г. по май 1942 г. – командир отделения минометчиков. С сентября 1943 г. по январь 1944 г. партизан партизанского отряда «За Победу». С января 1944 г. по март 1944 г. командир отделения минометчиков в/ч 10 СП. Ранение, эвакогоспиталь с марта 1944 г. по декабрь 1944 г. С декабря 1944 г. по ноябрь 1946 г. командир стрелкового отделения 52-го стрелкового полка-сержант. Награжден: орденом Славы III степени, Красной звезды, медалями: «За отвагу», «За боевые заслуги», «За освобождение Праги», «За Победу над Германией», «За оборону Киева», медалью «Жукова», орденом Отечественной войны I степени, медалью «Ветеран труда». С 1947 года жил и работал в г. Шумерля. Умер в 2003 году.



РОДИОНОВ Владимир Михайлович, родился в 1924 году в деревне Добровольевка Пильнинского района Горьковской области. На фронте со Сталинградской битвы. После войны служил в Советской Армии в городах: Львове, Броды, Золочев. Демобилизовался в 1974 году. С 1974 года проживал в г. Горьком. Умер в 1996 году.

РОДИОНОВ Дмитрий Васильевич, родился в 1894 г., с. М-Майдан Пильненского района Горьковской области. Призван в 1942 г. Пильненским РВК Горьковской области. Воевал в УВСР-40.

РОДИОНОВ Павел Михайлович, родился в 1915 г. селе М-Майдан. Пильненского района Горьковской области. Призван в 1941 году. Пехотинец в артиллеристском полку. Награждён медалями «За отвагу», «За победу над Германией в Великой Отечественной войне 1941-1945 гг.». После войны работал рядовым колхозником. Умер в 1999 г.



РОДИОНОВ Сергей Михайлович, родился в 1926 году в деревне Добровольевка Пильненского района Горьковской области. Участвовал в войне с Японией в 1945 году. Награжден медалью «За Победу над Японией». После войны жил и работал в Подмосковье. Работал на строительстве МГУ.

РОМАНОВ Лев Дмитриевич, родился в 1926 г. в д. Саранка Пильненского района Горьковской области. Призван в 1943 году. Служил в 73-ей дивизии. Умер в 1995 году.

РОСЛЯКОВ Павел Герасимович, родился в 1911 г. в д. Рыхловка Пильненского района Горьковской области. После войны работал в колхозе. Умер в 1998 году.

РЫБАКИН Василий Григорьевич, родился в 1924 г. в селе М-Майдан Пильненского района Горьковской области. Призван в 1942 году. Старший сержант артиллеристских войск. Разведчик, с развед. группой прошел всю войну, дошел до Берлина. Награждён орденом Красной Звезды, медалями «За отвагу», «За боевые заслуги», «За освобождение Варшавы», «За взятие Берлина». После войны работал в мастерской по пошиву одежды. Умер в 1993 году, похоронен в с. М-Майдан.

РЫБАКИН Василий Иванович, родился в 1913 г., с. М- Майдан Пильненского района Горьковской области. Призван в 1941 г. Пильненским РВК Горьковской области. Воевал в 26-м гвардейском стрелковом полку, гвардии красноармеец. Награды: медали «За отвагу» (2), «За боевые заслуги», «За победу над Германией в Великой Отечественной войне 1941-1945 гг.». Связист батареи 120мм. минометов красноармеец Рыбакин В.И. награжден за то, что в бою под сильным обстрелом вражеских батарей исправил 74 порыва линии связи от огневой на КП, чем обеспечил бесперебойную связь.



САЛЮХИН Александр Васильевич, родился в 1924 г. в д. Добровольевка Пильнинского района Горьковской области. Призван на службу Пильнинским райвоенкоматом 15 декабря 1942 года. Служил в 37-й артиллерийской бригаде. Принимал активное участие в дерзких операциях в тылу врага в составе отряда гвардейцев-десантников, которым командовал майор И.Г. Старчаг. В каких только переделках десантники не бывали и всегда они находили выход из сложившейся ситуации. 22 июля 1944 года был тяжело ранен в обе ноги и бедро. Раненого десантника Салюхина А.В. из немецкого тыла вывезли на самолёте в эвакогоспиталь г. Вичуга. В эвакогоспитале он находился с 22 июля 1944 г. по 24 декабря 1944 г. Александр Васильевич гордился своей боевой судьбой и побывав в «пасти врага» живым вернулся домой. За личную храбрость в боях с немецкими захватчиками был награжден орденом Отечественной войны I степени и орденом Славы, а позднее и юбилейными медалями. Умер 30 июля 1985 г. после продолжительной болезни.

САМИН Иван Матвеевич, родился в 1908 г., Горьковская область, Пильнинский район, с. Можаров Майдан. Призван Пильнинским РВК Горьковская области. Воинское звание: красноармеец. Воинская часть: 206-й фронтовой запасной стрелковый полк, 226-й гвардейский стрелковый полк 74-й гвардейской стрелковой дивизии 1-й Украинский фронт. После войны работал рядовым колхозником, звеньевым. Умер 23.05.1975 г.



СЕДОВ Владимир Михайлович, родился 19 июня 1925 года в селе Можаров Майдан, Пильнинского района Горьковской области. Участник и инвалид Великой Отечественной войны, Ветеран труда. Награжден орденами Отечественный войны I степени, Знак Почета, медалями «За отвагу», «За Победу над Германией в Великой Отечествен-

ной войне 1941-1945 гг.», «Жукова», юбилейными медалями: «Двадцать лет Победы в Великой Отечественной войне 1941-1945 гг.», «30 лет Победы в Великой Отечественной войне 1941-1945 гг.»., « 40 лет Победы в Великой Отечественной войне 1941-1945 гг.»., «50 лет Победы в Великой Отечественной войне 1941-1945 гг.»., «60 лет Победы в Великой Отечественной войне 1941-1945 гг.», 50 лет Вооруженных Сил СССР, 60 лет Вооруженных Сил СССР, 70 лет Вооруженных Сил СССР, медалью Ветеран Труда, знаками: Фронтовик 1941-1945 гг., Победитель Социалистического соревнования 1973 г., Победитель Социалистического соревнования 1976 г. Умер в 2009 году.

СЕПАЛКИН Дмитрий Васильевич, родился в 1907 г., с. М-Майдан Пильненского района Горьковской области. Призван в 1941 г. Пильненским РВК горьковской области. Воевал в 40-й стрелковой дивизии 177-го стрелкового полка. Стрелок и портной. Награды: медаль «За боевые заслуги». После войны работал портным.

СЕПАЛКИН Николай Васильевич, родился в 1910 г., с. Майдан Пильненского района Горьковской области. Призван в 1942 г. Пильненским РВК Горьковской области. Воевал на Юго-западном фронте в составе 61-го запасного стрелкового полка, 13-я запасная стрелковая дивизия.

СТЕПАНОВ Анатолий Алексеевич, родился в 1924 г. в селе М-Майдан Пильненского района Горьковской области. Призван в 1942 году. Рядовой в пехотных войсках. После войны работал в колхозе ветеринаром. Умер в 2002 г., похоронен в с. М-Майдан.

СИЗОВ Александр Павлович, родился в 1922 г. в селе М-Майдан Пильненского района Горьковской области. Призван в 1941 году. Служил в штабе ординарцем, воевал на Дальнем Востоке. Награждён орденом Отечественной войны 2-й степени, медалью «За боевые заслуги». После войны работал в швейном цехе закройщиком. Умер в 2000 г.

СИМОРОВ Василий Егорович, родился в 1925 г. селе М-Майдан Пильненского района Горьковской области. Призван в 1943 году. Воевал на 2-ом Прибалтийском фронте. Был ранен. Войну закончил на Дальнем Востоке. Награждён орденом Отечественной войны, медалями Жукова, «За боевые заслуги», «За победу над Германией в Великой Отечественной войне 1941-1945 гг.». После войны работал в колхозе агрономом. Умер в 1997 году.

СИТЕНКОВ Иван Алексеевич, родился в 1898 г., с. М-Майдан Пильненского района Горьковской области. Призван в 1942 г. Пильненским РВК Горьковской области. Воевал в 35-м стрелковом полку 30-й стрелковой дивизии 1-го Украинского фронта. Рядовой. Награды: орден Красной Звезды, медали «За боевые заслуги», «За отвагу», «За победу над Германией в Великой Отечественной войне 1941-1945 гг.». Прошел боевой путь от Краснодара через Молдавию, Словакию, закончил в г. Катовице.

СОРОКИН Иван Николаевич, родился в 1909 г. в д. Арьевка Пильненского района Горьковской области. Воевал на Ленинградском фронте. Был ранен. Умер в 1995 году.



СУДАКОВ Александр Константинович, родился в 1925 году в с. Можаров Майдан Пильнинского района Горьковской области. Участник Великой Отечественной войны. В военном билете отмечено: «Прохождение службы в Вооруженных силах Союза ССР с 14.02.1943 по 10.07.1946 года». Стрелок, командир отделения, помощник командира взвода. Воинское звание - младший лейтенант присвоено Судакову Александру Константиновичу приказом 3 армии за № 0228 от 14 июня 1945 года. Награжден Орденом Красной звезды, медалями «За отвагу», «За победу над Германией в Великой Отечественной войне 1941-1945 гг.». После войны работал в стройучастке Пильна. Умер в 1984 году.

СУДАКОВ Михаил Николаевич, родился в 1898г., с. М-Майдан Пильненского района Горьковской области. Призван в 1942 г. Пильнинским РВК Горьковской области. Воевал в 494-й стрелковой дивизии, 174-й стрелковой дивизии 31-й армии, красноармеец. Награды: медали «За отвагу», «За боевые заслуги». Принимал участие за освобождение г. Витебска, Смоленска, Ростова-на-Дону.

СУЛИМОВ Александр Иванович, родился в 1925 г. в селе М-Майдан, Пильненского района Горьковской области. Призван в 1944 году. Рядовой. Белорусский фронт.

Награждён медалями «За отвагу», «За победу над Германией в Великой Отечественной войне 1941-1945 гг.». После войны работал мастером-наладчиком ППО. Умер в 1998 году.

СУЛИМОВ Иван Иванович, родился в 1925 г., с. М-Майдан Пильненского района Горьковской области. Призван в 1943 г. Пильненским РВК Горьковской области. Воевал в 38-м стрелковом полку, сержант. Боевой путь прошел в составе 42-го учебного стрелкового полка 45-й учебной стрелковой дивизии.

ХРАМОВ Федор Павлович, родился в 1913 г. в д. Саранка Пильненского района Горьковской области. Воевал в 234-ом стрелковом батальоне. Участвовал в боях за Украину. Брал Берлин. Умер в 1998 году.

ЦАЛЯБИН Владимир Михайлович, родился в 1923 г., с. М-Майдан Пильненского района Горьковской области. Призван в 1943 г. Искитимским РВК Новосибирской области. Воевал в 21-м гвардейском стрелковом дивизионе. Награды: медали «За боевые заслуги», «За победу над Германией в Великой Отечественной войне 1941-1945 гг.», «За отвагу». Телефонист, награжден за то, что в боях в районе д. Эльдери 25-26 января 1945 г. под сильным огнем противника обеспечивал бесперебойную связь между наблюдательным пунктом и пунктом командира дивизиона и огневыми позициями. Связь работала бесперебойно.

ЦАРЕВ Владимир Степанович, родился в 1926 г. в селе М-Майдан Пильненского района Горьковской области. Призван в 1943 году. Рядовой Латвийского полка. Была прислана похоронка, что убит 31 декабря 1944 года (оказалось ошибкой). После войны работал рядовым колхозником.

ЦАРЕВ Алексей Федорович, родился в 1918 г., с. М-Майдан, Пильненского района Горьковской области. Призван Пильненским РВК в 1939 г. Старший лейтенант медицинской службы. Служил: в 93-м артиллерийском полку Забайкальского военного округа, 24-й кабельный линейный округ, 46-й восстановительный эксплуатационный отряд. связи. Награды: медаль «За победу над Германией в Великой Отечественной войне 1941-1945 гг.». Войну закончил в июне 1946 года. Работал в с. Саланчик Шумерлинского района ЧАССР, фельдшером.

ЦАРЕНКОВ Алексей Дмитриевич, родился в 1921 г., с. М- Майдан Пильненского района Горьковской области. Призван в 1942 г. Пильненским РВК Горьковской области. Воевал в 353-м запасном стрелковом полку, рядовой.

ЦЕЛЯБИН Михаил Николаевич, родился в 1901 г., с. М- Майдан Пильненского района Горьковской области. Призван в 1941г. Искитимским РВК Новосибирской области. Воевал в 12-м гвардейском стрелковом полку, 5-й гвардейской стрелковой дивизии 3-й Белорусский фронт. Гвардии рядовой. Награды: медаль «За отвагу». Повозочный 5-й стрелковой роты в тяжелых боевых условиях в районе населенного пункта Новорга ,когда были на исходе силы, он не щадя своей жизни, доставлял боеприпасы в срок.

ЧИЛИБАНОВ Иван Васильевич, родился в 1913 г., с. Майдан Пильненского района Горьковской области. Призван в 1935 г. Пильненским РВК Горьковской области. Воевал в 24-м пограничном полку войск НКВД, сержант. Награды: орден Отечественной войны 2 степени, медали «За боевые заслуги», «За оборону Кавказа», «За взятие Вены», «За взятие Будапешта», «За победу над Германией в Великой Отечественной войне 1941-1945 гг.». Прошел войну в составе 40-й армии 2-го Украинского фронта. Работал в колхозе плотником.

ЧИЛИБАНОВ Петр Николаевич, родился в 1904 г., с. М-Майдан Пильненского района Горьковской области. Призван в 1942 г. Пильненским РВК Горьковской области. Воевал в составе 184-го стрелкового полка 56-й стрелковой дивизии, стрелок. Награды: орден Красной Звезды, медали «За оборону Ленинграда», «За боевые заслуги», «За отвагу». Записан на «странице героя в проекте «Книга памяти блокадного Ленинграда». После войны работал в колхозе плотником.

ЧУВАИН Дмитрий Александрович, родился в 1894 г., с. М- Майдан Пильненского района Горьковской области. Призван в 1942 г. Горький, завод 469. Склад НКО 2482. Красноармеец. Награды: орден Красной Звезды, орден Отечественной войны 1 степени.

ЧУВАИН Иван Васильевич, родился в 1909 г., с. М-Майдан Пильненского района Горьковской области. Призван в 1941 г. Пильненским РВК Горьковской области. Воевал в составе 860-го артиллерийского полка Центрального фронта, 310-й стрелковой дивизии, рядовой. Награды: орден Славы 3степени, медаль «За победу над

Германией в Великой Отечественной войне 1941-1945 гг.». С 1941-1948 гг. в РККА, участник боев в ВОВ в составе центрального фронта в должности орудийного номера, был тяжело ранен в живот, инвалид 3 группы. Освобождал г. Петрозаводск, Великий Новгород, с боями прошел всю Польшу. Вернулся живым, работал в колхозе им. Кирова в д. Шахово.

ШВЕТУШКОВ Павел Михайлович, родился в 1915 г., с. М- Майдан Пильненского района Горьковской области. Призван в 1942 г. Пильненским РВК Горьковской области. Рядовой. Награды: орден Отечественной войны 2 степени.

ШИМЕНКОВ Анатолий Семенович, родился в 1926 г., с. М-Майдан Пильненского района Горьковской области. Призван в 1943 г. Пильненским РВК Горьковской области. Воевал в 319-м стрелковом полку, 38-й латышской стрелковой дивизии 2-го Прибалтийского фронта. Сержант. Награды: орден Отечественной войны 1степени, медали «За боевые заслуги» (3), «За отвагу» (2). На фронтах войны отличился в бою за деревню Ренги, первым ворвался в хутор, ведя огонь по перешедшему в контратаку немцам, будучи раненным поле боя не покинул, проявив мужество и стойкость.

ШИМЕНКОВ Дмитрий Григорьевич, родился в 1897 г., с. М- Майдан Пильненского района Горьковской области. Призван в 1942 г. Пильненским РВК Горьковской области. Воевал в 1324-м стрелковом полку 413-й стрелковой дивизии, красноармеец. Награды: медаль «За победу над Германией в Великой Отечественной войне 1941-1945 гг.». Выбыл по ранению 29.07.1943 года.

ШИМЕНКОВ Дмитрий Тимофеевич, родился в 1894 г., с. М-Майдан Пильненского района Горьковской области. Призван в 1942 г. Пильненским РВК Горьковской области. Призван в 214-й армейский запасной стрелковый полк. Рядовой – красноармеец. Портной в комендантском взводе.

ШИМЕНКОВ Иван Васильевич, родился в 1926 г., с. М-Майдан Пильненского района Горьковской области. Призван в 1934 г. Пильненским РВК Горьковской области, рядовой. Награды: орден Отечественной войны 2 степени. После войны работал в колхозе.

ШИМЕНКОВ Иван Михайлович, родился в 1912 г., с. М- Майдан Пильненского района Горьковской области. Призван в 1942 г. Дзержинским РВК Горьковской области. Воевал в 945-м стрелковом полку, 262-й гвардейской стрелковой витебской дивизии. Гвардии рядовой. Награды: орден Славы 3 степени, «За победу над Германией в Великой Отечественной войне 1941-1945 гг.». Наводчик ручного пулемета, в наступательной операции 25-26 марта 1945 года в районе Пама Вартая огнем ручного пулемета надежно поддерживал наступление бойцов стрелковой роты. Участвовал в боях за освобождение г Севастополя, Днепра, Донецка, Смоленска, Витебска, Вильнюса, Калининграда.

ШИМЕНКОВ Николай Семенович, родился в 1924 г. Пильненского района Горьковской области. Призван в 1942 году. Ефрейтор. Второй Белорусский фронт. Инженерная бригада. Участник Сталинградской битвы. Награждён орденами Красной Звезды, Отечественной войны, медалями «За взятие Будапешта», «За победу над Германией в Великой Отечественной войне 1941-1945 гг.». После войны работал зав. складом в колхозе. Умер в 1999 году.

ШИПУЛИН Александр Федорович, родился в 1925 г., с. М-Майдан Пильненского района Горьковской области. Призван в 1943 г. Пильненским РВК Горьковской области. Воевал в 5-м гвардейском отдельном моторизованном штурмовом инженерно-сапёрном батальоне Ростов, № команды 771. Красноармеец –стрелок. Награды: «За победу над Германией в Великой Отечественной войне 1941-1945 гг.».

ШИПУЛИН Владимир Семенович, родился в 1924 г., с. М-Майдан Пильненского района Горьковской области. Призван в 1942 г. Пильненским РВК Горьковской области. Воевал в 121-й гвардейской стрелковой дивизии 13-й армии 1-го Украинского фронта. Гвардии красноармеец. Награды: медаль «За отвагу». Служил гвардии красноармейцем 120-го отдельного гвардейского истребительно-противотанкового дивизиона.

ШИПУЛИН Иван Петрович, родился в 1909 г., с. М- Майдан Пильненского района Горьковской области. Призван в 1941 г. Пильненским РВК Горьковской области, красноармеец. Награды: медали «За отвагу», «За победу над Германией в Великой Отечественной войне 1941-1945 гг.».

ШИПУЛИН Михаил Дмитриевич, родился в 1905 г., с. М- Майдан Пильненского района Горьковской области. Призван в 1942 г. Пильненским РВК Горьковской об-

ласти. Воевал в 413-м стрелковом дивизионе 589-й гаубичный артиллерийский полк Западного фронта, красноармеец. Награды: медали «За боевые заслуги», «За победу над Германией в Великой Отечественной войне 1941-1945 гг.».

ШИПУЛИН Иван Иванович, родился в 1926 г., с. М-Майдан Пильненского района Горьковской области. Призван в 1943 г. Пильнинским РВК Горьковской области.
Воевал в 87-м стрелковом полку 26-й стрелковой дивизии, стрелок. Награды: о р д е н Отечественной войны 2 степени, медаль «За победу над Германией в Великой Отечественной войне 1941-1945 гг.». Военные действия прошел в Прибалтике, дошел с боями до Восточной Пруссии.

ШЛЮКОВ Александр Алексеевич, родился в 1922 г., с. М- Майдан Пильненского района Горьковской области. Призван в 1941 г. Ждановским РВК г. Горький. Воевал в 132-м гвардейском штурмовом авиационном полку, 41-й стрелковой дивизии 69-й армии 1-го Белорусского фронта. Старший лейтенант. Награды: орден Красной Звезды, орден Отечественной войны 1 степени, орден Отечественной войны 2степени, орден Александра Невского, медали «За боевые заслуги», «За освобождение Варшавы», «За взятие Берлина», «За победу над Германией в Великой Отечественной войне 1941-1945 гг.».

ШЛЮКОВ Николай Иванович, родился в 1924 г., с. М-Майдан Пильненского района Горьковской области. Призван в 1939 г. Пильненским РВК Горьковской области. Воевал в 527-м гвардейском стрелковом полку, ефрейтор. Награды: орден Отечественной войны, медали «За боевые заслуги», «За победу над Германией в Великой Отечественной войне 1941-1945 гг.». Вернулся живым, работал контролером ОТК ППО, умер в 1985 г.

ЩЕРБАКОВ Иван Иванович, родился в 1908 г., с. М-Майдан Пильненского района Горьковской области. Призван в 1941 г. Пильненским РВК Горьковской области. Воевал в 973-м гаубичном артиллерийском полку, 326-й стрелковой дивизии 2-й Ударной армии ,ефрейтор. Награды: медали «За отвагу», «За победу над Германией в Великой Отечественной войне 1941-1945 гг.». Заботорист паркового взвода в боях за город Данциг, заменил выбывшего по ранению орудийного номера и с расчетом своего орудия уничтожил до 40 солдат противника –получил медаль «За отвагу».

ЩЕРБАКОВ Иван Николаевич, 1908 года рождения. Пильненского района Горьковской области. Призван в армию в 1941 году Пильнинским РВК. Служил в 56-й стрелковой дивизии красноармейцем на Ленинградском фронте, участвовал в освобождении города Пушкин и прорыва блокады г. Ленинград. После освобождения г. Ленинграда воевал на 2-ом Прибалтийском фронте, участвовал в ликвидации Курляндской группировки противника в Латвийской АССР. 10 марта 1945 года был ранен, ногу ампутировали. Демобилизован из армии в конце 1945 года по состоянию здоровья, инвалид 2 группы. После демобилизации работал на кирпичном заводе в с. Можаров Майдан. Умер 25 июня 1980 года.

ЩЕРБАКОВ Иван Николаевич, родился в 1908 г., с. М-Майдан Пильненского района Горьковской области. Призван в 1941 г. Пильненским РВК Горьковской области. Воевал в 153-м стрелковом полку 80-й стрелковой дивизии. Рядовой. Награды: медаль «За оборону Ленинграда».
В учетно – послужном списке был пулеметчиком, участвовал в боях за освобождение Ленинграда, Великого Новгорода, Витебска, Смоленска, Харькова, Минска. После войны работал портным.

ЩЕРБАКОВ Федор Иванович, родился в 1921 г., с. М-Майдан Пильненского района Горьковской области. Призван Горьковским РВК . Воевал в 738-й лёгкий артиллерийский полк. Лейтенант. Награды: орден Отечественной войны 2 степени.

ЯРОВ Иван Николаевич, родился в 1906 г., с. М- Майдан Пильненского района Горьковской области. Призван в 1941г.Пильненским РВК Горьковской области. Воевал в 95 гвардейской стрелковой дивизии, красноармеец. Награды: медали «За отвагу». После войны работал портным.

Медянский территориальный отдел администрации Пильнинского муниципального округа



**На фронты Великой отечественной войны
из Медянского сельсовета
было призвано 2657 человек, погибли 1137.**

**На фронты Великой Отечественной войны
из Каменского сельсовета
было призвано 1204 человек, погибли 260, пропали без вести 262.**

АГАШИН Василий Федорович, родился в 1913 г., село Медяна, Пильненский район, Горьковская область. Призван 1941 г. Пильненским РВК, Горьковская область. Воевал в составе 80-й тяжёлой гаубичной артиллерийской бригады, Белорусский фронт. Награжден орденами «Славы» 3 и 4 степени, медалями «За оборону Ленинграда», «За взятие Варшавы», после войны работал рядовым колхозником. Умер в 1981 г. Похоронен в с. Медяна.

АКИЛОВ Андрей Ермолаевич, родился в 1895 г., с. Медяна, Пильненский район Горьковской области. Призван в 1941 г., Пильненским РВК Горьковской области. Награжден медалями «За боевые заслуги», «За победу над Германией в ВОВ». После Войны работал в родном колхозе рядовым колхозником. Умер 1977 г. Похоронен в с. Медяна.

АКИЛОВ Яков Ермолаевич, родился в 1900 г., с. Медяна, Пильненский район, Горьковская область. Призван в 194 1г. Пильненским РВК Горьковской области. Службу проходил в рабочем батальоне под Ленинградом. Награжден медалью «За победу над Германией в ВОВ 1941-45 гг.». После Войны работал в колхозе, рядовым колхозником. Умер в 1978 г. Похоронен в с. Медяна.

АЛЕШИН Владимир Иванович, родился в 1922 г., с. Медяна, Пильненский район Горьковской области. Призван в 1942 г. Пильненским РВК Горьковской области. Служил на военно-пересыльном пункте, в запасном полку, рядовой. Награжден орденом «Знак Почета I степени» медалями «За оборону Сталинграда», «За победу над Германией в ВОВ 1941-45 гг.» После войны работал в родном колхозе, рядовым колхозником. Умер в 1993 г. Похоронен в селе Медяна.

АЛЕШИН Петр Иванович, родился в 1918 г., с. Медяна, Пильнинский район Горьковской области. Призван в 1939 г. Пильненским РВК Горьковской области. Участник войны с Японией, сержант. Награжден орденом «Отечественной войны II степени», медалью «За Победу над Японией». После войны работал в колхозе зав. фермой. Умер в 1998 г. Похоронен в с. Медяна.

АНОШИН Иван Владимирович, родился в 1922 г., с. Медяна, Пильненский район Горьковской области. Призван в 1941 г., Пильненским РВК Горьковской области. Воевал в 24-м мотострелковом полку 36-й мотострелковой дивизии. Младший сержант. После войны работал в колхозе, рядовым колхозником. Умер в 1982 г., похоронен в с. Медяна.

АНТИПОВ Михаил Владимирович, родился в 1925 г., с. Медяна, Пильненский район Горьковской области. Призван в 1943 г. Пильненским РВК Горьковской области. Воевал в 65-м гвардейском стрелковом полку, Белорусский фронт. Младший сержант, командир стрелкового подразделения. Награжден орденом Красной Звезды, медалью «За победу над Германией в ВОВ 1941-45 гг.». После войны работал в колхозе рядовым колхозником. Умер в 1993 г., похоронен в с. Медяна.

АНТОНОВ Михаил Владимирович, родился в 1925 г., с. Медяна, Пильненский район Горьковской области. Призван в 1943 г. Пильненским РВК Горьковской области, рядовой. Награжден медалями «За победу над Германией в ВОВ 1941-45 гг.», «За победу над Японией». Умер и похоронен в г. Шумерля.

АНУФРИЕВ Алексей Родионович, родился в 1905 г., с. Медяна, Пильненский район Горьковской области. Призван в1941 г., Пильненским РВК Горьковской области. Воевал в 33-й стрелковой бригаде, рядовой. После войны работал в родном колхозе рядовым колхозником. Умер в 1981 г. в с. Медяна.



АНУФРИЕВ Павел Федорович, родился в 1924 г., с. Медяна, Пильненский район Горьковской области. Призван в 1942 г. Пильненским РВК Горьковской области. Воевал в 583-м артиллерийском батальоне. Рядовой, разведчик, артиллерист. Награжден орденом Отечественной войны II степени. После войны работал в колхозе рядовым колхозником. Умер в 2004 г., похоронен в с. Медяна.

АНУФРИЕВ Сергей Федорович, родился в 1920 г., с. Медяна, Пильненский район Горьковской области. Призван в 1941 г. Пильненским РВК Горьковской области. Старший сержант. Награжден орденом Отечественной войны II степени, медалью «За победу над Японией». После войны работал в родном колхозе на зерноскладе. Умер в 1998 г., похоронен в с. Медяна.

АШАНИН Алексей Петрович, родился в 1912 г., с. Медяна, Пильненский район Горьковской области. Призван 1941 г. Пильненским РВК Горьковской области. Воевал в 204-м стрелковом полку, рядовой. После войны работал в колхозе. Умер в 1982 г.



АШАНИН Михаил Федорович, родился 16 сентября 1924 года в селе Медяна Пильненского района, Горьковской области, призван на службу 08.02.1943 г. Пильненским РВК Горьковской области.

Воевал в 67-м гвардейском стрелковом полку, 6-й учебной бригаде. Младший сержант. На войне был ранен в руку. Награжден орденом «Отечественной войны 1 степени», медалью «За Отвагу», «За Победу в Великой Отечественной войне 1941-1945 гг.». Умер 24 апреля 2006 года.



АЩЕРКИН Сергей Кузьмич, родился в 1918 г., с. Медяна, Пильненский район Горьковской области. Призван в 1941 г. Пильненским РВК Горьковской области. Служил на Карельском фронте, в 112-м запасном стрелковом полку. Умер в 1966 г., похоронен в г. Шумерля.

БАТЮКОВ Андрей Григорьевич, родился 28 мая 1928 года, призван на службу в 1944 году Пильненским РВК, воевал в Западной Украине на границе с Румынией, зачищали банды бандеровцев. После войны работал пожарным. Умер в 2023 году, похоронен в селе Медяна.

БОБРОВ Александр Андреевич, родился в 1910 г., с. Медяна, Пильненский район Горьковской области. Призван в 1941 г. Пильненским РВК Горьковской области. Лейтенант. Награжден медалью «За боевые заслуги». Умер в 1982 г., похоронен в с. Медяна.

БОБРОВ Михаил Алексеевич, родился в 1912 г., с. Медяна, Пильненский район Горьковской области. Призван в 1941 г. Сергачским РВК Горьковской области. Старший сержант. Награжден орденами Отечественной войны II степени, Красной Звезды, медалями «За боевые заслуги», «За победу над Германией в ВОВ 1941-1945 гг.». Умер и похоронен в г. Шумерля.

БОРИСОВ Андрей Андреевич, родился в 1926 г., с. Медяна, Пильненский район Горьковской области. Призван Пильненским РВК Горьковской области. Участник войны с Японией. Награжден медалью «За победу над Японией». Умер в 1982 г. Похоронен в с. Медяна.

БОРИСОВ Андрей Иванович, родился в 1907 г., с. Медяна, Пильненский район Горьковской области. Призван в 1941 г., Пильненским РВК Горьковской области. Рядовой. Награжден орденом «Красной Звезды», медалями «За отвагу», «За боевые заслуги». После войны работал в колхозе. Умер в 1980 г. в с. Медяна.

БОРЗОВ Алексей Ильич, родился в 1918 г., родился в селе Медяна, Пильненский район Горьковской области. Призван на службу в 1939 г. Пильнинским РВК Горьковской области. Младший сержант. Воевал в 94-й стрелковой дивизии. Награжден орденом Отечественной войны II степени, медалью «За отвагу». После войны работал в колхозе. Умер в 2009 году, похоронен в селе Медяна.

БОЧКАРЕВ Иван Максимович, родился в 1916 г., с. Медяна, Пильнинский район Горьковской области. Призван в 1941 г. Пильнинским РВК Горьковской области. Лейтенант. Награжден медалями «За оборону Сталинграда», «За взятие Будапешта», «За победу над Германией в ВОВ 1941-1945 гг.». После войны работал в колхозе зав. Складом. Умер в 1995 г. Похоронен в с. Медяна.



БОЧКАРЕВ Михаил Максимович, родился в 1924 г., с. Медяна, Пильнинский район Горьковской области. Призван Пильнинским РВК Горьковской области 24.01.1942 г. Красноармеец. Воевал в 338-м отдельном пулеметном артиллерийском батальоне, в 172-й отдельной инженерно-сапёрной бригаде. Награжден медалью «За победу над Германией в ВОВ 1941-1945 гг.», орденом Отечественной войны I степени. После войны работал в колхозе животноводом. Умер в 1994 г., похоронен в с. Медяне.



БОЧКАРЕВ Семен Васильевич, родился в 1927 г., Горьковская область, Арзамасский район, с. Каменка. Служил в Горьковском военно-пересыльном пункте (он же Нижегородский), Горьковская обл., г. Горький, завод 96, рядовой.

БУРАВИН Дмитрий Петрович, родился в 1910 г., с. Медяна, Пильненский район Горьковской области. Призван в 1941 г. Пильненским РВК Горьковской области. Воевал на Ленинградском фронте, в 129-м отдельном дорожно-эксплуатационном батальоне. Сержант. Награжден медалями «За боевые заслуги», «За оборону Ленинграда», «За победу над Германией в ВОВ 1941-1945 гг.». После войны работал в колхозе рядовым колхозником. Умер в 1988 г., похоронен в с. Медяна.

БУРАВИН Никита Николаевич, родился в 1914 г., с. Медяна, Пильненский район Горьковской области. Призван в 1941 г. Пильненским РВК Горьковской области. Воевал в 15-м гвардейском кавалерийском полку 4-й гвардейской кавалерийской дивизии, ефрейтор. Награды: медаль «За боевые заслуги» (2), медаль «За отвагу» (2), орден Отечественной войны II степени. После войны работал в колхозе полеводом. Умер в 2003 г., похоронен в г. Чебоксары.

ВАСИЛЬЕВ Иван Платонович, родился в 1913 г., с. Медяна, Пильненский район Горьковской области. Призван Пильненским РВК Горьковской области 02.08.1941 г. Воевал в 206-м фронтовом запасном стрелковом полку, 413-й стрелковой дивизии. Рядовой. Награжден медалями «За боевые заслуги», «За победу над Германией в ВОВ 1941-1945 гг.». После войны работал рядовым колхозником. Умер в 1978 г., похоронен в с. Медяна.

ВАШУРКИН Борис Ильич, родился в 1926 г., с. Медяна, Пильненский район Горьковской области. Призван в 1943 г. Пильненским РВК Горьковской области. Воевал в 993-м стрелковом полку, рядовой. Награжден медалью «За победу над Германией в ВОВ 1941-1945 гг.». После войны работал зав. клубом. Умер в 1975 г., похоронен в с. Медяна.

ВАШУРКИН Владимир Ильич, родился в 1918 г., с. Медяна, Пильненский район Горьковской области. Призван в 1939 г. Пильненским РВК Горьковской области. После войны работал в колхозе зав. складом. Умер в 1961г., похоронен в с. Медяна.



ВАШУРКИН Иван Семенович, родился в 1894 г., с. Медяна, Пильненский район Горьковской области. Призван Пильненским РВК Горьковской области Пильненский район 31.03.1942 г. Воевал в 20-й запасной стрелковой бригаде. Рядовой.

ВАШУРКИН Иван Андреевич, родился в 1918 г., с. Медяна, Пильненский район Горьковской области. Призван в 1941 г. Пильненским РВК Горьковской области. Воевал в 128-м стрелковом полку, сержант, разведчик. После войны работал в колхозе. Умер в 2003 г., похоронен в с. Медяна.

ВОЛОДИН Василий Ильич, родился в 1924 г., с. Медяна, Пильненский район Горьковской области. Призван в 1942 г. Пильненским РВК Горьковской области. Служил в запасном полку, рядовой. После войны работал в колхозе. Умер в 1980 г.

ВОЛОДИН Сергей Петрович, родился в 1914 г., с. Медяна, Пильненский район Горьковской области. Призван в 1941 г. Пильненским РВК Горьковской области. Воевал в 250-м стрелковом полку, 82-й стрелковой дивизии, рядовой. Был тяжело ранен в 1942 г. Награжден медалью «За победу над Германией в ВОВ 1941-1945 гг.». После войны работал в колхозе. Умер в 1975 г.

ВОРОНИН Иван Константинович, родился в 1918 г., с. Медяна, Пильненский район Горьковской области. Призван в 1941 г. Пильненским РВК Горьковской области. Служил в запасном полку, рядовой. После войны работал в колхозе. Умер и похоронен в г. Бор.

ВЛАСОВ Валентин Михайлович, родился в 1927 г., д. Пашутино Шольского района Вологодской области. Призван в 1944 г., служил на Северном флоте, старшина 2-й статьи, моряк. Награжден орденом Отечественной войны II степени, медалями «За победу над Германией в ВОВ 1941-1945 гг.», «За оборону Заполярья». После войны работал председателем сельпо в с. Медяна. Умер в 1985 г. Похоронен в с. Медяна.

ГАНЬКОВ Иван Васильевич, родился в 1908 г., с. Медяна, Пильненский район Горьковской области. Призван в 1941 г. Пильненским РВК Горьковской области. Воевал в 99-й гвардейском стрелковом полку, в составе 31-й гвардейской стрелковой дивизии. Награжден медалью «За победу над Германией в ВОВ 1941-1945 гг.» После войны работал учителем географии в Медянской школе. Умер в1977 г., похоронен в с. Медяна.



ГЕРАСИМОВ Василий Савватеевич, родился в 1918 г., с. Медяна, Пильненский район, Горьковская область. Призван в 1939 г., Пильненским РВК Горьковской области. Воевал в 30-м стрелковом полку 102-й стрелковой дивизии Резерв Главного командования; в 513-м огнеметном танковом полку, в 4-й штурмовой инженерно-саперной бригаде; 5-я армия 31-й запасной стрелковый полк 10-й запасной стрелковой дивизии. Старший сержант. Награды: орден Красной Звезды (2), орден Отечественной войны II степени (2), медаль «За победу над Германией в Великой Отечественной войне 1941–1945 гг.». После войны работал пчеловодом в колхозе. Умер в 1992 г. в Тульской области, Суворовский район, пос. Каменка, там и похоронен.

ГОРЯЧЕВ Федор Афанасьевич, родился в 1913 г., с. Медяна, Пильненский район Горьковской области. Призван в 1941 г. Пильненским РВК Горьковской области. Служил в запасном полку, рядовой. Награжден медалью «За победу над Германией в Вов 1941-1945 гг.». После войны работал в колхозе. Умер в 1998 г., похоронен в с. Медяна.



ГОРЯЧЕВ Василий Кузьмич, родился 01.11.1924 г., Арзамасская область, Пильненский район, Медянский с/с, с. Медяны. Призван 07.04.1943 г. Шумерлинским РВК, Чувашская АССР, Шумерлинский район. Воевал в 38-й гвардейской стрелковой дивизии, 61-я пушечная артиллерийская бригада, 359-й запасной стрелковый полк 14-й запасной стрелковой дивизии Юго-Западный фронт. Старший лейтенант. Награды: медаль «За победу над Германией в Великой Отечественной войне 1941–1945 гг.».



ГОРЯЧЕВ Николай Павлович, родился в 1914 г., Горьковская область, Курмышский район, д. Андреевка. Призван Курмышским РВК Горьковской области. Служил в Горьковском военно-пересыльном пункте (он же Нижегородский), Горьковская область, г. Горький, рядовой.

ГОРЯЧЕВ Михаил Яковлевич, родился в 1912 г., с. Медяна, Пильненский район Горьковской области. Призван в 1941 г. Пильненским РВК Горьковской области. Воевал на западном фронте, рядовой. Награжден медалями «За боевые заслуги», «За взятие Праги», «За победу над Германией в ВОВ 1941-1945 гг.». После войны работал в колхозе. Похоронен в с. Медяна.

ГОРЯЧЕВ Дмитрий Гаврилович, родился в 1921 г., с. Медяна, Пильненский район Горьковской области. Призван в 1939 г., Пильненским РВК Горьковской области. Награжден медалью «За победу над Германией в ВОВ 1941-1945 гг.». После войны работал в колхозе умер в 1979 г. Похоронен в с. Медяна

ГОРЯЧЕВА Наталья Ивановна, родилась в 1923 г., с. Медяна, Пильненский район Горьковской области. Призвана в 1941 г., Пильненский РВК Горьковской области. После войны работала зав.магазином в г. Горьком. Умерла и похоронена в Н. Новгороде.



ГРАЧЕВ Александр Иванович, родился в 1921 г., призван на войну в 1942 г., принимал участие в Сталинградской битве, далее воевал на 3-м Украинском фронте, дошел до Вены. Награжден орденом «Красной звезды», медалями «За оборону Сталинграда», «За победу над Германией». После войны работал в родном колхозе.

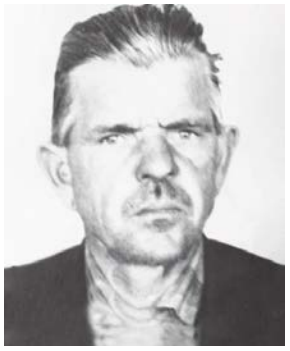

ГРАЧЕВ Андрей Михайлович, родился в 1918 г., с. Медяна, Пильненский район Горьковской области. Призван в 1941 г. Пильненским РВК Горьковской области. Воевал в 120-й стрелковой бригаде. Сержант. Награжден орденами Отечественной Войны I степени, Красной Звезды, медалью «За победу над Германией в ВОВ 1941-1945 гг.». После войны работал в колхозе. Умер в 1998 г., похоронен в с. Медяна.

ГРАЧЕВ Андрей Осипович, родился в 1904 г., с. Медяна, Пильненский район Горьковской области. Рядовой. После войны работал в колхозе председателем. Умер в 1988 г.

ГРАЧЕВ Николай Михайлович, родился в 1925 г., с. Медяна, Пильненский район Горьковской области. Призван в 1942 г. Пильненским РВК Горьковской области. Рядовой. После войны работал в колхозе свинарем. Умер в 1999 г.

ГРИГОРЬЕВ Иван Тимофеевич, родился в 1925 г., с. Медяна, Пильненский район Горьковской области. Призван в 1943 г., Пильненским РВК Горьковской области. Сержант. Награжден медалью «За победу над Германией в ВОВ 1941-1945 гг.». После войны работал в колхозе комбайнером в МТС. Умер в 1988 г., похоронен в с. Медяна.



ГРИШАНИН Федор Дмитриевич, родился в 1901 г., Горьковская область, Пильнинский район, с. Медяна. Призван Пильнинским РВК Горьковской области. Служил в Горьковском военно-пересыльном пункте (он же Нижегородский), Горьковская обл., г. Горький, Оборонстрой 37, рядовой.

ГРИШАНКИН Василий Никифорович, родился в 1921 г., с. Княжиха, Пильненский район, Горьковской области. Призван Пильненским РВК Горьковской области. После войны работал плотником в колхозе с. Медяна. Умер в 1997 г. в с. Медяна.

ГРИШИН Сергей Григорьевич, родился в 1913 г., с. Медяна, Пильненский район Горьковской области. Призван в 1941 г. Пильненским РВК Горьковской области. Воевал в 1111-м стрелковом полку 330-й стрелковой дивизии, рядовой. Награжден орденом Отечественной войны I степени. После войны работал рядовым колхозником. Умер в 1995 г. Похоронен в с. Медяна.

ГРИШИН Федор Дмитриевич, родился в 1909 г., с. Медяна, Пильненский район Горьковской области. Призван в 1941 г., Пильненским РВК Горьковской области, рядовой. Награжден медалями «За отвагу», «За победу над Германией 1941-1945 гг.». После войны работал в колхозе. Умер в 1977 г., похоронен с. Медяна.

ГРОШЕВ Сергей Степанович, родился в 1918 г., с. Барятино Пильненского района Горьковской области. Призван в 1939 г. Пильненским РВК Горьковской области. Воевал на Краснознаменном Балтийском флоте, линкор "Октябрьская Революция". Старший краснофлотец. Награжден медалями «За оборону Ленинграда», «Ушакова», «За победу над Германией 1941-1945 гг.». После войны работал председателем колхоза. Умер в 1983 г., похоронен в с. Медяна.



ДМИТРИЕВ Василий Федорович, родился в 1900 г., с. Медяна Пильненского района Горьковской области. Призван в 1941 г., Пильненским РВК Горьковской области, рядовой. После войны работал в колхозе. Похоронен с. Медяна.

ДМИТРИЕВ Михаил Васильевич, родился в 1926 г., с. Медяна, Пильненский район Горьковской области. Призван в 1944 г. Пильненским РВК Горьковской области. После войны работал механиком в колхозе. Умер в 1993 г., похоронен с. Медяна.



ДМИТРИЕВ Николай Иванович, родился в 1920 г., с. Медяна, Пильненский район Горьковской области. Призван в 1941 г., Пильненским РВК Горьковской области. Воевал в 1120 стрелковом полку 333 стрелковой дивизии,

рядовой. Награжден медалями «За боевые заслуги», «За победу над Германией 1941-1945 гг.». После войны работал в колхозе. Умер в 1997 г., похоронен с. Медяна.

ЕВГРАФОВ Михаил Григорьевич, родился в 1893 г., с. Медяна, Пильненский район Горьковской области. Призван в 1941 г. Пильненским РВК Горьковской области. Награжден медалью «За трудовую Доблесть». После войны работал завхозом в МТС. Умер в 1983 г. Похоронен в с. Медяна.



ЕВГРАФОВ Павел Михайлович, родился в 1918 г., с. Медяна, Пильненский район, Горьковская области. Призван в 1939 г. Пильненским РВК Горьковской области. Старший сержант. Награжден медалями «За победу над Германией 1941-1945 гг.», «За победу над Японией». После войны работал зав. нефтескладом в МТС, умер в 1967 г. Похоронен в с. Княжиха.



ЕВГРАФОВ Борис Михайлович, родился 17.11.1925 г., с. Медяна, Пильненский район Горьковской области. Призван в 1943 г., Пильненским РВК Горьковской области. Служил в школе радиоспециалистов 129-го батальона аэродромного обслуживания, в Польском штабе партизанского движения, 206-й фронтовой запасной стрелковый полк. Награды: орден Отечественной войны II степени, медаль «За победу над Германией 1941-1945 гг.». После войны работал комбайнером, председателем сельпо. Умер 16.06.1990 г. Похоронен с. Медяна.

ЕВДОКИМОВ Петр Степанович, родился в 1906 г., с. Медяна, Пильненский район Горьковской области. Призван в 1941 г. Пильненским РВК Горьковской области. Воевал в 346-м стрелковом полку 63-й стрелковой дивизии, рядовой; младший сержант. Награжден орденом Красной Звезды, медалью «За отвагу». После войны работал в колхозе. Умер в 1977 г., похоронен в с. Медяна.

ЕГОРОВ Павел Степанович, родился в 1911 г., с. Медяна, Пильненский район Горьковской области. Призван в 1941 г. Пильненским РВК Горьковской области. Награжден орденом Красной Звезды, медалью «За боевые заслуги».



ЕГОРЫЧЕВ Михаил Александрович, с. Медяна, Пильненский район Горьковской области. Призван в 1941 г. Пильненским РВК Горьковской области, рядовой.

ЖЕЛНОВ Иван Владимирович, родился в 1923 г., с. Медяна, Пильненский район Горьковской области. Призван в 1940 г. Пильненским РВК Горьковской области. Воевал на 3-м Украинском фронте, 30-й полк связи 38-й армии, 1-й танковой армии, 1-й гвардейской армии Юго-Западного фронта, рядовой; красноармеец. Награды: орден Отечественной войны II степени, медаль «За боевые заслуги» (2), медаль «За победу над Германией в Великой Отечественной войне 1941–1945 гг.», «За взятие Будапешта», «За победу над Японией». После войны работал в колхозе рядовым колхозником. Умер в 1995 г., похоронен в п. Пильна.



ЖЕЛНОВ Никита Кузьмич, родился в 1898 г., с. Медяна, Пильненский район Горьковской области. Призван в 1941 г., Пильненским РВК Горьковской области. Воевал в 140-м армейском запасном стрелковом полку Приморской Армии, Крымского фронта, Северо-Кавказского фронта, 115-й стрелковой дивизии. Награжден медалью «За победу над Германией в ВОВ 1941-1945 гг.».

ЗАРЕНКОВА Анна Тимофеевна, родилась в 1918 г., с. Медяна. Призвана Пильненским РВК Горьковской области в 1941 г. Награждена медалью «За доблестный труд в ВОВ 1941-1945 гг.». После войны работала техничкой в Медянской школе. Умерла в 1982 г., похоронена в с. Медяна.

ЗОЛОГИНА Анна Григорьевна, родилась в 1924 г., с. Медяна, Пильненский район Горьковской области. Призвана в 1943

г. Пильненским РВК Горьковской области, связистка, рядовая. После войны работала почтальоном в ОС. Умерла в 2004 г. Похоронена в г. Москва.

ЗОЛОГИН Николай Петрович, родился в 1906 г., с. Медяна, Пильненский район Горьковской области. Призван в 1941 г. Пильненским РВК Горьковской области, рядовой. Награжден медалями «За освобождение Белграда», «За взятие Будапешта», «За победу над Германией в ВОВ 1941-1945 гг.». После войны работал в рыболовецкой артели. Умер в 1986 г., похоронен в с. Медяна.



ИСАЕВ Андрей Филиппович, родился в 1912 г., с. Медяна, Пильненский район Горьковской области. Призван в 1941 г., Пильненским РВК Горьковской области. Воевал в 956-м стрелковом полку, 299-й стрелковой дивизии, рядовой. Награжден медалями «За отвагу», «За победу над Германией в ВОВ 1941-1945 гг.». После войны работал в колхозе. Умер в 1992 г., похоронен в с. Медяна.

КАЧКАЕВ Владимир Михайлович, родился в 1908 г., в селе Медяна. Рядовой. На фронте с 24 августа 1943 года по 2 сентября 1943 года в составе Центрального фронта 67-й гвардейский стрелковый полк, в составе 22-й гвардейской стрелковой дивизии в должности связного. Был тяжело ранен. Инвалид Великой Отечественной войны. Награжден орденами Красной Звезды, Отечественной войны II степени, медалью «За отвагу». Умер в 1946 году.



КАЧКАЕВ Григорий Иванович, с. Медяна, Пильненский район Горьковской области. Призван в 1941 г. Пильненским РВК Горьковской области, рядовой.

КАНЧЕРОВ Иван Константинович, родился в 1901 г., с. Медяна, Пильненский район Горьковской области. Призван в 1941 г. Пильненским РВК Горьковской области, рядовой. Награжден медалями «За отвагу», «За победу над Германией в ВОВ 1941-1945 гг.», «За победу над Японией». После войны работал в колхозе рядовым колхозником. Умер в 1981 г., похоронен в с. Медяна.

КИРЕЕВ Андрей Григорьевич, родился в 1915 г., с. Медяна, Пильненский район Горьковской области. Призван в 1941 г. Пильненским РВК Горьковской области, рядовой. После войны работал скотником в колхозе. Умер в 1996 г., похоронен с. Медяна.



КИСЕЛЕВ (ТАГАНОВ) Иван Михайлович, родился в 1918 г., с. Медяна, Пильненский район Горьковской области. Призван в 1941 г. Пильненским РВК Горьковской области, рядовой. Награжден орденом «Отечественной войны», медалью «За победу над Германией в ВОВ 1941-1945 гг.» После войны работал в колхозе. Умер в 1991 г., похоронен в с. Медяна.

КИСЕЛЕВ Василий Михайлович, родился в 1923 г., с. Медяна, Пильненский район Горьковской области. Призван в 1941 г. Пильненским РВК Горьковской области. Воевал в 871-м стрелковом полку, в составе 276-й стрелковой дивизии, рядовой. Награжден медалью «За победу над Германией в ВОВ 1941-1945 гг.». После войны работал в колхозе трактористом, умер в1991 г. Похоронен в с. Медяна.

КИСЕЛЕВ Алексей Степанович, родился в 1922 г., Горьковская область, Пильнинский район, с. Медяна. Призван в июне 1941 г. Пильненским РВК Горьковской области, Пильненский район. Воевал в 1740-м зенитном артиллерийском полку, старший сержант. Награды: медаль «За боевые заслуги» (2), медаль «За оборону Москвы». На фронт призвали в 1941 г., воевал под Москвой, служил в противовоздушной обороне Москвы в зенитной артиллерии. Награжден медалью «За победу над Германией». После войны работал в колхозе «Медянский». Умер и похоронен в с. Медяна.

КИСЕЛЕВ Тимофей Васильевич, родился в 1898 г., с. Медяна, Пильненский район Горьковской области. Призван в 1941 г. Пильненским РВК Горьковской области, рядовой. Награжден орденом Отечественной войны II степени. После войны работал рядовым колхозником, умер 1989 г.



КИСЕЛЕВ Федор Григорьевич, родился 07.04.1912 г., с. Медяна, Пильненский район Горьковской области. Призван 13.11.1934; 22.06.1941 г. Пильненским РВК Горьковской области. Воевал в 657-м стрелковом полку 125-й стрелковой дивизии, в 357-м запасном стрелковом полку 14-й запасной стрелковой дивизии, 14-я запасная стрелковая бригада. Старший лейтенант. Награды: орден Красной Звезды, медаль «За победу над Германией в ВОВ 1941-1945 гг.». После войны работал в Медянской школе, затем на пасеке в колхозе, умер в 1975 г., похоронен в с. Медяна.

КИТАЕВ Алексей Петрович, родился в 1907 г., с. Медяна, Пильненский район Горьковской области. Призван в 1942 г. Пильненским РВК Горьковской области. Воевал в 566-й стрелковой дивизии, рядовой. Награжден медалями «За боевые заслуги», «За победу над Германией в ВОВ 1941-1945 гг.» После войны работал в колхозе, умер в 1980 г. Похоронен в с. Медяна.

КИРСАНОВ Николай Федорович, родился в 1918 г., д.Мордовская, Вадский район Горьковской области. Призван в 1941 г. Вадским РВК Горьковской области, Волховский фронт Вишера Боровичи. Награжден медалями «За боевые Заслуги», «За победу над Германией в ВОВ 1941-1945 гг.», орденом «Ленина». После войны работал директором Медянской средней школы, умер в 1986 г., похоронен г. Гороховец.



КИРЮШИН Петр Федорович, родился в 1925 г., с. Медяна, Пильненский район Горьковской области. Призван в 1942 г., Пильненским РВК Горьковской области, рядовой. Воевал в Прибалтике. Награжден орденом Славы III степени, орденом Отечественной войны I степени, медалью «За победу над Германией в Великой Отечественной войне 1941-1945 гг.». Инвалид Великой Отечественной войны. После войны работал в колхозе. Умер в 2005 году, похоронен в селе Медяна.



КОСОВ Иван Григорьевич, родился в 1926 г., с. Медяна Пильненский район Горьковской области. Призван в 1943 г. Пильненским РВК Горьковской области. Воевал на Дальневосточном фронте, рядовой. Награжден орденом Отечественной войны II степени, медалью «За победу над Японией». После войны работал трактористом в колхозе, умер в 2001 г., похоронен в с. Медяна.

КОСОРУКОВ Яков Николаевич, родился в 1895 г., с. Медяна, Пильненский район Горьковской области. Призван в 1941 г. Пильненским РВК Горьковской области. Рабочий батальон, Московская область, рядовой. Сведений не имеется. После войны работал печником в колхозе, умер в 1957 г., похоронен в с. Медяна.

КОНОВ Александр Григорьевич, родился в 1915 г., с. Медяна, Пильненский район Горьковской области. Призван в 1941 г. Пильненским РВК Горьковской области, лейтенант. Награжден двумя орденами «Красной Звезды», медалью «За победу над Германией в ВОВ 1941-1945 гг.» После войны работал лесником в Княжегорском лесничестве, умер в 1985 г., похоронен в с. Медяна.

КОНДРАТЬЕВ Сергей Петрович, родился в 1899 г., с. Медяна, Пильненский район Горьковской области. Призван в 1941 г. Пильненским РВК Горьковской области. Воевал в рабочем батальоне, рядовой. После войны работал в колхозе, умер в 1978 г., похоронен в с. Медяна.

КОРАБЛЕВ Василий Николаевич, родился в 1923 г., с. Медяна, Пильненский район Горьковской области. Призван в 1941 г. Пильненским РВК Горьковской области. Воевал на Белорусском фронте, старший сержант. Награжден орденом Красной Звезды, медалями «За отвагу», «За взятие Кенигсберга», «За победу над Германией в ВОВ 1941-1945 гг.» После войны работал в колхозе, умер В 2001 г., похоронен с. Медяна.

КОЧЕТКОВ Владимир Федорович, родился в 1921 г., с. Медяна, Пильненский район Горьковской области. Призван в 1940 г. Пильненским РВК Горьковской области. Воевал в 19-й гвардейской дивизии, в артил-

лерийском полку. Награжден медалями «За боевые Заслуги», «За победу над Германией в ВОВ 1941-1945 гг.» После войны работал в Медянской МТС, умер в 1993 г. Похоронен в с. Медяна.

КОЧКАЕВ Григорий Иванович, родился в 1917 г., с. Медяна, Пильненский район Горьковской области. Призван в 1941 г. Пильненским РВК Горьковской области. Награжден медалями «За отвагу», «За победу над Германией в ВОВ 1941-1945 гг.», «За победу над Японией». После войны работал в колхозе, умер в 1986 г., с. Медяна.

КОЧНЕВ Алексей Кузьмич, родился в 1916 г., с. Медяна, Пильненский район Горьковской области. Призван в 1941 г. Пильненским РВК Горьковской области. Воевал в 167-м стрелковом полку, стрелок, младший сержант. Награжден медалями «За отвагу», «За победу над Германией в ВОВ 1941-1945 гг.» После войны работал в колхозе, умер в 1978 г., похоронен в с. Медяна.

КОЧНЕВ Александр Иванович, родился в 1917 г., с. Медяна, Пильненский район Горьковской области. Призван в 1941 г. Пильненским РВК Горьковской области, рядовой. Награжден медалями «За победу над Германией в ВОВ 1941-1945 гг.», «За оборону Ленинграда». После войны работал зав. клубом с. Медяны, умер в 1996 г. Похоронен в с. Медяна.

КРАСНОВ Николай Ильич, родился в 1921 г., с. Медяна, Пильнинский район Горьковской области. Призван в 1941 г. Пильненским РВК Горьковской области, рядовой. Награжден медалями «За отвагу», «За победу над Германией в ВОВ 1941-1945 гг.» После войны работал в колхозе, умер в 1979 г., похоронен в с. Медяна.



КРАСНОЯРОВ Михаил Иванович, родился в 1911 г., с. Медяна, Пильненский район Горьковской области. Призван в 1941 г. Пильненским РВК Горьковской области, рядовой. Награжден медалями «За отвагу», «За победу над Германией в ВОВ 1941-1945 гг.», орденом Славы III степени. После войны работал рядовым колхозником, умер в 1991 г., похоронен в с. Медяна.



КРОВЯКОВ Григорий Петрович, родился в 1917 г., Горьковская область, Пильнинский район, с. Медяна. Призван Пильнинским РВК Горьковской области. Сержант. Награды: Орден Отечественной войны II степени.

КРОВЯКОВ Дмитрий Михайлович, родился в 1908 г., с. Медяна, Пильненский район Горьковской области. Призван в 1941 г. Пильненским РВК Горьковской области, рядовой. Награжден медалями «За победу над Германией в ВОВ 1941-1945 гг.», «За победу над Японией». После войны работал в колхозе. Умер в 1994 г., похоронен в с. Медяна.

КУЗНЕЦОВ Василий Григорьевич, родился в 1918 г., с. Медяна, Пильненский район Горьковской области. Призван в 1941 г. Пильненским РВК Горьковской области. Награжден орденом Красной Звезды, медалью «За боевые заслуги». После войны работал рядовым колхозником. Умер в 1998 г., похоронен в с. Медяна.



КУЗНЕЦОВ Григорий Иванович, родился в 1911 г. в селе Медяна. Призван на службу в 1941 году. минер - сапер, старший сержант, командир отделения. Воевал: 275-й отдельный саперный батальон, 13-й армии. Дошел с боями от Москвы почти до Берлина, был тяжело ранен. Домой вернулся в мае 1945 года. Инвалид Великой Отечественной войны. Награжден орденами Славы 3 степени, Красной Звезды, Отечественной войны 1 степени, Отечественной войны 2 степени, медалями «За отвагу», «За боевые заслуги», медалью Жукова. После войны работал в колхозе. Умер в 2004 году, похоронен в Н.Новгороде.

КУЗНЕЦОВ Григорий Романович, родился в 1895 г., с. Медяна, Пильненский район Горьковской области. Призван в 1941 г. Пильненским РВК Горьковской области. Воевал в подвижной авторемонтной базе 542, 6-го гвардейского механизированного корпуса, 4-й гвардейской танковой армии 1-го Украинского фронта. Рядовой. Награжден медалью «За боевые заслуги». После

войны работал в колхозе. Умер в 1984 г., похоронен в с. Медяна.

КУЗНЕЦОВ Ефим Петрович, родился в 1896 г., с. Медяна, Пильненский район Горьковской области. Призван в 1941 г. Пильненским РВК Горьковской области. Служил в запасном стрелковом полку, рядовой. После войны работал в колхозе. Умер в 1980 г., похоронен в с. Медяна.



КУЗНЕЦОВ Иван Николаевич, с. Медяна, Пильненский район Горьковской области. Призван Пильненским РВК Горьковской области.

КУЗНЕЦОВ Николай Андреевич, родился в 1912 г., с. Медяна, Пильненский район Горьковской области. Призван в 1941 г. Пильненским РВК Горьковской области. Участвовал в обороне Москвы, рядовой. Награжден медалями «За оборону Москвы», «За победу над Германией в ВОВ 1941-1945 гг.». После войны работал в колхозе. Умер в 1985 г., похоронен в с. Медяна.

КУЗНЕЦОВ Николай Григорьевич, родился в 1923 г., с. Медяна, Пильненский район Горьковской области. Призван в 1941 г. Пильненским РВК Горьковской области. Воевал в 4-й гвардейской танковой армии, участник Курской битвы, рядовой. Награжден орденом Отечественной войны 1 степени. После войны работал трактористом в МТС. Умер в 1998 г., похоронен в с. Медяна.



КУЗНЕЦОВ Петр Лаврентьевич, родился в 1917 г., с. Медяна, Пильненский район Горьковской области. Призван в 1942 г. Пильненским РВК Горьковской области. Служил в танковых войсках, старший лейтенант. Награжден орденами Красной Звезды III степени, Красного знамени, Отечественной войны III степени, медалями «За оборону Москвы», «За взятие Кенигсберга», «За победу над Германией в ВОВ 1941-1945 гг.» После войны работал учителем в Медянской средней школе, умер в 1983 г., похоронен в с. Медяна.

КУЗНЕЦОВ Сергей Лаврентьевич, родился в 1912 г., с. Медяна, Пильненский район Горьковской области. Призван Пильненским РВК Горьковской области 30.12.1941 г. Служил в 39-м учебном стрелковом полку 45-й учебной стрелковой дивизии, 42-й учебный стрелковый полк 45-й учебной стрелковой дивизии. Рядовой. Награжден медалью «За победу над Германией в ВОВ 1941-1945 гг.». После войны работал рядовым колхозником. Умер в 1984 г., похоронен в с. Медяна.

КУЗЬМИН Архип Степанович, родился в 1904 г., с. Медяна, Пильненский район Горьковской области. Призван в 1941 г. Пильненским РВК Горьковской области, рядовой. Награжден медалями «За боевые заслуги», «За победу над Германией в ВОВ 1941-1945 гг.» После войны работал в колхозе. Умер в 1975 г., похоронен в с. Медяна.

КУЛАГИН Иван Игнатьевич, родился в 1900 г., с. Медяна, Пильненский район Горьковской области. Призван в 1941 г. Пильненским РВК Горьковской области. Служил в 206-м запасном стрелковом полку Западного фронта, эвакуационный пост при Ярославском вокзале, рядовой. Награжден медалями «За взятие Варшавы», «За победу над Германией в ВОВ 1941-1945 гг.». После войны работал рядовым колхозником. Похоронен в с. Медяна.

КУРОПАНОВ Дмитрий Иванович, родился в 1908 г., с. Медяна, Пильненский район Горьковской области. Призван в 1941 г. Пильненским РВК Горьковской области. Воевал в 296-м стрелковом полку, 135-й стрелковой дивизии, 1-й Украинский фронт, рядовой. Награжден орденом Красной Звезды, медалями «За отвагу», «За победу над Германией в ВОВ 1941-1945 гг.». После войны работал рядовым колхозником. Умер в 1976 г., похоронен в с. Медяна.

КУРУШЕВ (КУРАШЕВ) Иван Антонович, родился в 1924 г., с. Медяна, Пильненский район Горьковской области. Призван в 1941 г. Пильненским РВК Горьковской области. Воевал в 13-й гвардейской миномётной Эльбингской Краснознамённой ордена Богдана Хмельницкого бригаде, ефрейтор. Награжден орденами «Красной Звезды», «Отечественной войны 1 степени», медалями «За отвагу», «За победу над Германией в ВОВ 1941-1945 гг.». После войны работал рядовым колхозником. Умер в 1994 г., похоронен в с. Медяна.

ЛАВРОВА Ольга Петровна, родилась в 1922 г., с. Медяна, Пильненский район Горьковской области. Призвана в 1941 г. Пильненским РВК Горьковской области, рядовая. Награждена медалью «За победу над Германией в ВОВ 1941-1945 гг.». После войны работала в колхозе. Умерла в 2003 г., похоронена в с. Медяна.

ЛАЗАРЕВ Василий Зотович, родился в 1918 г., с. Медяна, Пильненский район Горьковской области. Призван в 1941 г. Пильненским РВК Горьковской области. Воевал в 4-м стрелковом полку 98-й стрелковой дивизии. Ефрейтор. Награды: медаль «За боевые заслуги», медаль «За оборону Ленинграда», медаль «За победу над Германией в Великой Отечественной войне 1941–1945 гг.». После войны работал в колхозе. Умер в 2002 г., похоронен в с. Медяна.

ЛАЗАРЕВ Григорий Зотович, родился в 1902 г., с. Медяна, Пильненский район Горьковской области. Призван в 1941 г. Пильненским РВК Горьковской области, рядовой. Награжден медалями «За боевые заслуги», «За оборону Ленинграда», «За победу над Германией в ВОВ 1941-1945 гг.». После войны работал в колхозе. Умер в 1978 г., похоронен в с. Медяна.



ЛАЗАРЕВ Николай Зотович, родился в 1912 г., с. Медяна, Пильненский район Горьковской области. Призван в 1941 г. Пильненским РВК Горьковской области. Воевал в 160-м стрелковом полку, рядовой. Награжден орденом «Отечественной войны», медалью «За победу над Германией в ВОВ 1941-1945 гг.». После войны работал в колхозе. Умер в 1997 г., похоронен в с. Медяна.

ЛАЗАРЕВ Прохор Зотович, родился в 1915 г., с. Медяна, Пильненский район Горьковской области. Призван в 1941 г., Пильненским РВК Горьковской области. Награжден медалью «За победу над Германией в ВОВ 1941-1945 гг.». После войны работал в колхозе. Умер в 1982 г., похоронен в с. Медяна.

ЛАМКОВ Никанор Степанович, родился в 1897 г., с. Медяна, Пильненский район Горьковской области. Призван в 1943 г. Пильненским РВК Горьковской области. Служил в 389-м запасном стрелковом полку 268-й стрелковой дивизии, рядовой. После войны работал в колхозе. Умер в 1983 г., похоронен в с. Медяна.



ЛАПШОВА Мария Алексеевна, с. Медяна, Пильненский район Горьковской области. Призвана Пильненским РВК Горьковской области.



ЛАШИН Владимир Семенович, родился в 1907 г., с. Медяна, Пильненский район Горьковской области. Призван в 1941 г. Пильненским РВК Горьковской области. Воевал в отдельном саперном батальоне, 305-й стрелковой дивизии, 357-й запасной стрелковый полк 14-й запасной стрелковой дивизии 61-я армия, рядовой. Награжден медалью Медаль «За отвагу» (2), «За победу над Германией в ВОВ 1941-1945 гг.». После войны работал в колхозе. Умер в 1977 г., похоронен в с. Медяна.

ЛЕВИН Александр Иванович, родился в 1909 г., в селе Медяна, Пильненский район Горьковской области. Призван в 1941 г. Пильнинским РВК Горьковской области. Был тяжело ранен. Награжден орденом Славы III степени, медалью «За победу над Германией в Великой Отечественной войне 1941-1945 гг.». Умер в 1975 году, похоронен в селе Медяна.

ЛЕВИН Сергей Иванович, родился в 1919 г., в селе Медяна, Пильненский район Горьковской области. Призван на службу в 1939 году Пильненским РВК Горьковской области. Рядовой. Награжден медалью «За победу над Японией», орденом Отечественной войны II степени. После войны работал рядовым колхозником. Умер в 1991 году, похоронен в селе Медяна.

ЛЕОНТЬЕВ Михаил Иванович, родился в 1926 г., с. Медяна, Пильненский район Горьковской области. Призван в 1943 г. Пильненским РВК Горьковской области. Воевал в Латвийском полку, 308-й Гвардейской дивизии, рядовой. Награжден медалями «За боевые заслуги», «За победу над Гер-

манией в ВОВ 1941-1945 гг.». После войны работал в колхозе. Умер в 1992 г., похоронен в с. Медяна.

ЛЕОНТЬЕВ Степан Иванович, родился в 1923 г., в селе Медяна, Пильненский район Горьковской области. Призван в 1942 г. Пильненским РВК Горьковской области. Рядовой. Был тяжело ранен. Награжден медалью «За победу над Германией в Великой Отечественной войне 1941-1945 гг.», орденом Отечественной войны II степени. Умер в 1997 году, похоронен в селе Медяна.



ЛИМОНОВ Иван Константинович, родился в 1912 г., с. Медяна, Пильненский район Горьковской области. Призван в 1940 г. Пильненским РВК Горьковской области. Воевал в 13-м корпусе ПВО, который входил в состав Северного фронта ПВО, рядовой. Награжден медалями «За отвагу», «За оборону Москвы», «За оборону Сталинграда». После войны работал рядовым колхозником. Умер в 2001 г., похоронен в с. Медяна.

ЛИМОНОВ Петр Николаевич, родился в 1912 г., с. Медяна, Пильненский район Горьковской области. Призван в 1941 г. Пильненским РВК Горьковской области, рядовой. Награжден медалью «За победу над Германией в ВОВ 1941-1945 гг.». После войны работал рядовым колхозником. Умер в 1982 г., похоронен в с. Медяна.

ЛОПУХОВ Алексей Николаевич, родился в 1919г., в селе Медяна, Пильненский район. Призван на службу в 1941 году Пильненским РВК Горьковской области, младший сержант. Награжден медалями «За боевые заслуги», «За победу над Германией в Великой Отечественной войне 1941-1945 гг.». После войны работал в колхозе, умер в 1993 году, похоронен в селе Медяна.

ЛОПУХОВ Николай Алексеевич, родился в 1920 г., в селе Медяна, Пильненский район Горьковской области. Призван на службу в 1940 году Пильненским РВК Горьковской области. Был тяжело ранен. Инвалид Великой Отечественной войны. Награжден медалью «За победу над Германией в Великой Отечественной войне 1941-1945 гг.» После войны работал в колхозе. Умер и похоронен в селе Афонино, Кстовского района, Горьковской области.



ЛОПУХОВ Петр Иванович, родился в 1923 г., в селе Медяна, Пильненский район Горьковской области. Призван на службу в 1942 году Пильненским РВК Горьковской области. Старшина. Помощник командира стрелкового взвода. Воевал на 3-м Украинском фронте. Освобождал Румынию, Венгрию, Австрию. Награжден орденом Отечественной войны, медалями «За отвагу», «За взятие Будапешта», «За взятие Вены», «За победу над Германией в Великой Отечественной войне 1941-1945 гг.». После войны работал учителем рисования и черчения в Медянской средней школе. Умер в 1999 году, похоронен в селе Медяна.

ЛОПУХОВ Степан Иванович, родился в 1903 г., в селе Медяна, Пильненский район Горьковской области. Призван на службу в 1941 году Пильненским РВК Горьковской области. Рядовой. После войны работал рядовым колхозником. Умер в 1983 году, похоронен в селе Медяна.

ЛОПУХОВ Федор Иванович, родился в 1913 г., в селе Медяна, Пильненский район Горьковской области. Призван на службу в 1941 году Пильненским РВК Горьковской области. Рядовой. Награжден медалью «За победу над Германией в Великой Отечественной войне 1941-1945 гг.». После войны работал столяром на Медянском молокозаводе. Умер в 1985 году, похоронен в селе Медяна.

ЛОХОНОВ Алексей Иванович, родился в 1919 г., в селе Медяна, Пильненский район Горьковской области. Призван на службу в 1939 году Пильненским РВК Горьковской области. Рядовой. Награжден медалями «За боевые заслуги», «За победу над Германией в Великой Отечественной войне 1941-1945 гг.». После войны работал печником. Умер в 1972 году, похоронен в селе Медяна.

ЛОХАНОВ Михаил Иванович, родился в 1905 г., в селе Медяна, Пильненский район Горьковской области. Призван на службу Пильненским РВК Горьковской области.

ЛОХОНОВ Тимофей Иванович, родился в 1897г., в селе Медяна, Пильненский район Горьковской области. Призван на службу в 1941 году Пильненским РВК Горь-

ковской области. Рядовой. Инвалид Великой Отечественной войны. Награжден медалью «За победу над Германией в Великой Отечественной войне 1941-1945 гг.». После войны работал рядовым колхозником. Умер в 1985 году, похоронен в селе Медяна.

ЛОХОНОВ Никита Иванович, родился в 1896 г., в селе Медяна, Пильненский район Горьковской области. Призван на службу в 1941 году Пильненским РВК Горьковской области. Рядовой. После войны работал заготовителем. Умер в 1990 году, похоронен в селе Медяна.

МАЛЫШЕВ Николай Иванович, родился в 1924 г., в городе Сергач. Призван на службу в 1942 году Пильненским РВК Горьковской области. Рядовой. Был ранен в 1943 году. Награжден орденом Красной Звезды. После войны работал комбайнером в МТС. Умер в 2000 году, похоронен в селе Медяна.

МАКАРОВ Андрей Тимофеевич, родился в 1922г., в селе Медяна, Пильненский район Горьковской области. Призван на службу в 1941 году Пильненским РВК Горьковской области. Рядовой. Служил в рабочем батальоне Московской области. После войны работал счетоводом в колхозе. Умер в 1984 году, похоронен в селе Медяна.



МАКАРОВ Николай Семенович, родился в 1915 г., в селе Медяна, Пильненский район Горьковской области. Призван на службу в 1941 году Пильненским РВК Горьковской области. Старший сержант. Воевал под Сталинградом. Награжден орденом Ленина, медалью «За победу над Германией в Великой Отечественной войне 1941-1945 гг.». После войны работал животноводом в колхозе. Умер в 1980 году, похоронен в селе Медяна.

МАРТЫНОВ Иван Борисович, родился в 1924 г., в селе Озерки Пильнинского района Горьковской области. Призван на службу в 1941 году Пильненским РВК Горьковской области. Рядовой. После войны работал трактористом в МТС. Умер в 1980 году, похоронен в селе Медяна.

МАРУХИН Михаил Семенович, родился в 1913 г., в селе Каменка Пильнинского района Горьковской области. Призван на службу в 1941 году Пильненским РВК Горьковской области. Воевал в 140-м армейском запасном стрелковом полку Приморской Армии, Крымского фронта, Северо-Кавказского фронта. В 114-м армейском запасном стрелковом полку, 23-й гвардейский стрелковый полк 8-й гвардейской стрелковой дивизии, 140-й запасной стрелковый полк 22-й армии. Рядовой. Был тяжело ранен Награды: Орден Отечественной войны I степени, медаль «За победу над Германией в Великой Отечественной войне 1941-1945 гг.». После войны работал рядовым колхозником. Умер в 1992 году, похоронен в селе Медяна.



МАЛЕЕВ Владимир Кузмич, родился в 1926 г., в селе Медяна, Пильненский район Горьковской области. Призван на службу в 1943 году Пильненским РВК Горьковской области. Воевал в 140-м армейском запасном стрелковом полку Приморской Армии, Крымского фронта, Северо-Кавказского фронта. Награжден орденом Отечественной войны, медалью Жукова. После войны работал в колхозе. Умер в 2008 году, похоронен в селе Медяна.

МЕЛЬНИКОВ Степан Прокофьевич, родился в 1913 г., в селе Медяна, Пильненский район Горьковской области. Призван на службу в 1941 году Пильненским РВК Горьковской области. Рядовой. Награжден медалью «За победу над Германией в Великой отечественной войне 1941-1945 гг.». После войны работал бухгалтером в колхозе. Умер в 1999 году, похоронен в селе Медяна.

МИЛАШИН Николай Григорьевич, родился в 1925 г., в селе Медяна, Пильненский район Горьковской области. Призван на службу в 1943 году Пильненским РВК Горьковской области. Шофер. Инвалид Великой отечественной войны. Награжден медалями «За отвагу», «За взятие Кенигсберга». После войны работал шофером в МТС. Умер в 1997 году, похоронен в селе Медяна.

МИЛАШИН Харисан Иванович, родился в 1911 г., в селе Медяна, Пильненский район Горьковской области. Призван на службу в 1941 году Шумерлинским РВК. Воевал в 2-м саперном батальоне. Рядовой. Попал в плен, освобожден. После войны работал в колхозе. Умер в 1985 году, похоронен в селе Медяна.

МИЛИН Михаил Алексеевич, родился в 1909 г., в селе Медяна, Пильненский район Горьковской области. Призван на службу в 1941 году Пильненским РВК Горьковской области. Воевал в 134-й стрелковой дивизии 515-й стрелковый полк. Награды: орден Отечественной войны I степени, медаль «За боевые заслуги» (2). «За победу над Германией в Великой Отечественной войне 1941-1945 гг.». Ранен в 1943 году, инвалид Великой Отечественной войны. После войны работал животноводом в колхозе. Умер в 1986 году, похоронен в селе Медяна.



МИРОНОВ Степан Алексеевич, родился в 1911 г., в селе Медяна, Пильненский район Горьковской области. Призван на службу 21.08.1941 г. Пильненским РВК Горьковской области. Воевал в 90-й танковой бригаде 1-й запасной стрелковый полк Норвегия, г. Тромсе, рядовой. Попал в плен, освобожден. Награды: орден Отечественной войны II степени, медаль «За победу над Германией в Великой Отечественной войне 1941-1945 гг.». После войны работал в колхозе. Умер в 1988 году, похоронен в селе Медяна.

МОНАХОВ Иван Кузьмич, родился в 1918 г., в селе Медяна, Пильненский район Горьковской области. Призван на службу в 1941 году Пильненским РВК Горьковской области. Разведчик. Награжден орденом Красной Звезды. После войны работал рядовым колхозником. Умер в 1978 году, похоронен в городе Шумерля.

МОНАХОВ Павел Петрович, родился в 1906 г., в селе Медяна, Пильненский район Горьковской области. Призван на службу Пильненским РВК Горьковской области.



МУХИН Григорий Павлович, родился в 1909 г., в селе Медяна, Пильненский район Горьковской области. Призван на службу в 1941 году Пильненским РВК Горьковской области. Рядовой. Инвалид Великой Отечественной войны. Награжден медалями «За взятие Берлина», «За победу над Германией в Великой Отечественной войне 1941-1945 гг.». После войны работал рядовым колхозником. Умер в 1989 году, похоронен в селе Медяна.

НЕНАСТЬИН Владимир Васильевич, родился в 1917 г., в селе Медяна, Пильненский район Горьковской области. Призван на службу в 1941 году Пильненским РВК Горьковской области. Рядовой. Был тяжело ранен в 1942 году. После войны работал скотником в колхозе. Умер в 1986 году, похоронен в селе Медяна.



НЕНАСТЬИН Григорий Филиппович, родился в 1912 г., в селе Медяна, Пильненский район Горьковской области. Призван на службу в 1941 году Пильненским РВК Горьковской области. Партизан. Участвовал в боях за Сталинград и в освобождении Польши. Награжден орденом Отечественной войны II степени, Польским крестом, медалью «За оборону Сталинграда». После войны работал в колхозе. Умер в 1985 году, похоронен в селе Медяна.



НЕНАСТЬИН МихаилФилиппович, родился в 1912 г., в селе Медяна, Пильненский район Горьковской области. Призван на службу в 1941 году Пильненским РВК Горьковской области. Участвовал в боях за Берлин. Награжден медалью «За победу над Германией в Великой Отечественной войне 1941-1945 гг.». После войны работал комбайнером в МТС. Умер 1975 году, похоронен в селе Медяна.



НИКОЛАЕВ Василий Петрович, родился в 1922 г., в селе Медяна, Пильненский район Горьковской области. Призван на службу в 1940 году Пильненским РВК Горьков-

ской области. Шофер. Награжден медалью «За победу над Германией в Великой Отечественной войне 1941-1945 гг.». После войны работал шофером в МТС. Умер в 1991 году, похоронен в селе Медяна.

НИКОЛАЕВ Иван Петрович, родился в 1905 г., в селе Медяна, Пильненский район Горьковской области. Призван на службу в 1941 году Пильненским РВК Горьковской области. Рядовой. Ранен в 1944 и 1945 годах. Инвалид Великой Отечественной войны. Награжден медалями «За отвагу», «За победу над Германией в Великой Отечественной войне 1941-1945 гг.». После войны работал в колхозе. Умер в 1983 году, похоронен в селе Медяна.

НИКОЛАЕВ Никита Андреевич, родился в 1894 г., в селе Медяна, Пильненский район Горьковской области. Призван на службу в 1941 году. Награжден медалями «За боевые заслуги», «За победу над Германией в Великой Отечественной войне 1941-1945 гг.». После войны работал в колхозе. Похоронен в селе Медяна.

НИКОЛАЕВ Михаил Никитович, родился в 1918г., в селе Медяна, Пильненский район Горьковской области. Призван на службу в 1941 году. Младший сержант. Награжден медалью «За победу над Германией в Великой Отечественной войне 1941-1945 гг.». После войны работал рядовым колхозником. Умер в 1983 году, похоронен в селе Медяна.

НИКОЛАЕВА Мария Андреевна, родилась в 1923 г., с, Медяна, Пильненский район Горьковской области. Призвана Пильнинским РВК Горьковской области.



НИКОЛАЕВ Семен Павлович, родился в 1901 г., Горьковская область, Пильнинский район, с. Медяна. Призван Шумерлинским РВК, Чувашская АССР, Шумерлинский район в 1941 г. Воевал в 1095-м стрелковом полку 324-й стрелковой дивизии. Рядовой. Награды: орденом Славы, медаль «За боевые заслуги» (2). После войны работал в колхозе. Умер и похоронен в селе Медяна.

ОЛЕНИН Николай Петрович, родился в 1898 г., в селе Медяна, Пильненский район Горьковской области. Призван на службу в 1942 году. Воевал в 1-м прачечном отряде, в запасном полку. Рядовой. Ранен в 1943 году. Награжден медалью «За боевые заслуги». После войны работал рядовым колхозником. Умер в 1979 году, похоронен в селе Медяна.

ОСИПОВ Павел Васильевич, Медяна, родился в 1922 году в селе Медяна, Пильненского района, Горьковской области. Призван на военную службу в 1940 году, служил в звании лейтенанта, был тяжело ранен. Награжден орденом Красной Звезды, медалью «За победу над Германией», гвардейским значком. Умер в 1992 году, похоронен в селе Медяна.

ОСИПОВ Михаил Васильевич, родился в 1912 г., в селе Медяна, Пильненский район Горьковской области. Призван на службу в 1941 году. Рядовой. Воевал на Украинском фронте. Награжден медалью «За победу над Германией в Великой Отечественной войне 1941-1945 гг.». После войны работал рядовым колхозником. Умер в 1991 году, похоронен в селе Медяна.



ОЖОГИН Михаил Васильевич, родился в 1912 г., в селе Медяна, Пильненский район Горьковской области. Призван на службу в 1941 году. Рядовой. Инвалид Великой Отечественной войны. Награжден медалями «За боевые заслуги», «За победу над Германией в Великой Отечественной войне 1941-1945 гг.». После войны работал рядовым колхозником. Умер в 1980 году, похоронен в селе Медяна.

ПЕТЯКОВ Иван Алексеевич, родился в 1903 г., в селе Медяна, Пильненский район Горьковской области. Призван на службу в 1941 году. Рядовой. Воевал в 95-м стрелковом полку. Был тяжело ранен. Награжден медалью «За победу над Германией в Великой Отечественной войне 1941-1945 гг.». После войны работал в колхозе. Умер в 1975 году, похоронен в селе Медяна.

ПЕТЯКОВ Иван Михайлович, родился в 1919 г., в селе Медяна, Пильненский район Горьковской области. Призван на службу в 1940 году. Рядовой. Награжден орденом Отечественной войны I степени, медалью «За победу над Германией в Великой Отечественной войне 1941-1945 гг.». После войны работал в колхозе. Умер в 1986 году, похоронен в селе Медяна.



ПЛАТОНОВА Екатерина Степановна, родилась в 1923 году в селе Медяна, Пильненский район Горьковской области, призвана на службу Пильненским РВК, вернулась с войны в 1943 году, работала в Медянской средней школе учителем истории. Умерла в 2018 году, похоронена в селе Медяна.

ПОЛУМОРДВИНОВ Николай Петрович, родился в 1906г., в селе Медяна, Пильненский район Горьковской области. Призван на службу в 1941 году. Командир танкового взвода. Воевал на Украинском фронте, в составе 25-го танкового корпуса. Прошел с боями Румынию, Югославию, Венгрию, Австрию. Награжден медалями «За взятие Вены», «За освобождение Белграда», «За взятие Будапешта», «За победу над Германией в Великой Отечественной войне 1941-1945 гг.». После войны работал в колхозе. Похоронен в селе Медяна.

ПОЛУМОРДВИНОВ Илья Григорьевич, родился в 1913 г., в селе Медяна, Пильненский район Горьковской области. Призван на службу в 1941 году. Воевал в 540-й стрелковой бригаде 22-й Армии 2-го Прибалтийского Фронта. Был тяжело ранен в 1942 году. Инвалид Великой Отечественной войны. Награжден медалями «За отвагу», «За победу над Германией в Великой отечественной войне 1941-1945 гг.». После войны работал в колхозе. Умер в 1977 году, похоронен в селе Медяна.

ПОПЛЕЙТЕЧЕВ Матвей Николаевич, родился в 1903 г., в городе Сергач Горьковской области. Призван на службу в 1941 году. Рядовой. Инвалид Великой Отечественной войны. Награжден медалью «За победу над Германией в Великой Отечественной войне 1941-1945 гг.». После войны работал плотником. Умер в 1976 году, похоронен в селе Медяна.



ПЛАТОНОВ Иван Игнатьевич, родился в 1903 г., в селе Медяна, Пильненский район Горьковской области. Призван на службу в 1941 году. Рядовой. Награжден медалями «За отвагу», «За оборону Ленинграда» «За победу над Германией в Великой Отечественной войне 1941-1945 гг.». После войны работал шофером в колхозе. Похоронен в селе Медяна.

ПЛАТЦЕВ Александр Егорович, родился в 1926 г., в селе Медяна, Пильненский район Горьковской области. Призван на службу в 1943 году. Рядовой. Инвалид Великой отечественной войны. Награжден орденом Славы III степени, медалью «За победу над Германией в Великой Отечественной войне 1941-1945 гг.». После войны работал в колхозе. Умер в 1990 году, похоронен в городе Иваново.

ПЛАТЦЕВ Дмитрий Иванович, родился в 1902 г., в селе Медяна, Пильненский район Горьковской области. Призван на службу в 1941 году. Инвалид Великой Отечественной войны. После войны работал председателем колхоза им.Горького, затем бригадиром тракторной бригады в деревне Бакшандино. Умер в 1961 году, похоронен в селе Медяна.

ПЛАТЦЕВ Иван Егорович, родился в 1924 г., в селе Медяна, Пильненский район Горьковской области. Призван на службу в 1942 году. Рядовой. Инвалид Великой Отечественной войны. Награжден орденом Славы III степени, медалями «За боевые заслуги», «За победу над Германией в Великой Отечественной войне 1941-1945 гг.». После войны работал в колхозе. Умер в 1996 году. Похоронен в городе Шумерля.

ПЛАТЦЕВ Михаил Егорович, родился в 1922г., в селе Медяна, Пильненский район Горьковской области. Призван на службу в 1940 году. Рядовой. Инвалид Великой Отечественной войны. Награжден орденом Отечественной войны I степени, медалью «За победу над Германией в Великой Отечественной войне 1941-1945 гг.». После войны работал в колхозе. Умер в 1991 году, похоронен в селе Медяна.

РАЗУВАЕВ Сергей Васильевич, родился в 1920 г., в селе Медяна, Пильненский район Горьковской области. Призван на службу в 1939 году. Младший сержант. Артиллерист, служил в 202-м артиллерийском полку. Тяжело ранен в 1944 году. Награжден орденом Отечественной войны, медалью «За победу над Германией в Великой Отечественной войне 1941-1945 гг.». После войны работал кузнецом. Умер в 2001 году, похоронен в селе Медяна.

РАКОВ Николай Данилович, родился в 1902 г., в селе Медяна, Пильненский район

Горьковской области. Призван на службу в 1941 году. Рядовой. Награжден медалями «За взятие Кенигсберга», «За победу над Германией в Великой Отечественной войне 1941-1945 гг.». После войны работал в колхозе. Умер в 1977 году, похоронен в селе Медяна.



РАКОВ Петр Васильевич, родился в 1918 г., в селе Медяна, Пильненский район Горьковской области. Призван на службу в 1939 году. Старший сержант. Награжден орденами Красной Звезды, орденом Славы III степени, медалью «За победу над Германией в Великой Отечественной войне 1941-1945 гг.». После войны работал пчеловодом в колхозе. Умер в 2000 году, похоронен в селе Медяна.

РОМАШИНА Татьяна Трифовна, родилась в 1924 г. в селе Медяна. Призвана на службу в 1942 году. Умерла в 1950 году, похоронена в селе Медяна.

РОМАШИНА Екатерина Степановна, родилась в 1920 г. в селе Медяна. Призвана на службу в 1942 году. Умерла в 1950 году, похоронена в селе Медяна.



САЛМАНОВ Борис Павлович, родился в 1907 г. в селе Медяна, Пильненский район Горьковской области. Призван на службу в 1941 году. Рядовой. Пулеметчик. Награжден медалью «За победу над Германией в Великой Отечественной войне 1941-1945 гг.». После войны работал в рыболовецкой бригаде. Похоронен в селе Медяна.



СИДОРОВ Александр Васильевич, родился в 1925 г. в селе Медяна, Пильненский район Горьковской области. Призван на службу в 1942 году. Рядовой. Награжден орденом Красной Звезды, медалью «За победу над Германией в Великой Отечественной войне 1941-1945 гг.». После войны работал в колхозе. Умер в 1995 году, похоронен в селе Медяна.

СИДОРОВ Федор Васильевич, родился в 1918 г. в селе Медяна, Пильненский район Горьковской области. Призван на службу в 1939 году. Рядовой. Участник Монгольской кампании и войны с Японией. Награжден медалями «За боевые заслуги», «За победу над Японией», «За победу над Германией в Великой Отечественной войне 1941-1945 гг.». После войны работал механиком в МТС. Умер в 1993 году, похоронен в селе Медяна.



СИДОРОВ Владимир Максимович, родился в 1926 г. в селе Медяна, Пильненский район Горьковской области. Призван на службу в 1943 году. Телефонист зенитно-артиллерийского полка. Был тяжело контужен. Награжден медалями «За взятие Кенигсберга», «За победу над Германией в Великой Отечественной войне 1941-1945 гг.». После войны работал в колхозе. Умер в 1976 году, похоронен в селе Медяна.

СИНИЦЫН Иван Ильич, родился в 1916 г. в селе Медяна, Пильненский район Горьковской области. Призван на службу в 1941 году. Рядовой. Инвалид Великой Отечественной войны. Награжден медалями «За боевые заслуги», «За победу над Германией в Великой Отечественной войне 1941-1945 гг.». После войны работал в животноводстве. Умер в 1991году, похоронен в селе Медяна.

СИМАГИН Григорий Евстафьевич, родился в 1894 г., Горьковская область, Пильнинский район, с. Медяна. Призван в 1942 г. Пильнинским РВК Горьковской области. Воевал в 57-й армии. Рядовой. Награды: медаль «За отвагу», медаль «За победу над Германией в Великой Отечественной войне 1941–1945 гг.».

СЕЛЯНКИН Михаил Алексеевич, родился 14.11.1908 г., Горьковская обл., Пильнинский р-н, с. Медяна. На фронте с 1941 г. по март 1947 г. Воевал на Корейском перешейке, на Финском фронте. Воевал в 131-м стрелковом полку 212-й стрелковой дивизии, Карело-Финская ССР, Петрозаводское направление. Награды: орден Отечественной войны II степени. После войны работал в колхозе. Похоронен в с. Медяна.

СМОЛЬКОВ Иван Петрович, родился в 1924 г. в селе Медяна, Пильненский район Горьковской области. Призван на службу в 1941 году. Рядовой. Инвалид Великой Отечественной войны. Награжден медалями «За отвагу», «За оборону Ленинграда», «За победу над Германией в Великой Отечественной войне 1941-1945 гг.». После войны работал трактористом в МТС. Умер в 1991 году, похоронен в селе Медяна.

СПИРИН Петр Николаевич, родился в 1908 г. в селе Медяна, Пильненский район Горьковской области. Призван на службу в 1941 году. Инвалид Великой Отечественной войны. Награжден медалью «За оборону Ленинграда». После войны работал в колхозе. Похоронен в городе Чебоксары.

СПИРИН Петр Павлович, родился в 1903 г. в селе Медяна, Пильненский район Горьковской области. Призван на службу в 1941 году. Рядовой. Был комиссован по болезни. Умер в 1946 году, похоронен в селе Медяна.



СТРОГИН Михаил Тимофеевич, родился в 1925 г. в селе Медяна, Пильненский район Горьковской области. Рядовой. Был тяжело ранен. Умер в 2005 году, похоронен в городе Новочебоксарске.

СТРОГИН Владимир Федорович, родился в 1918 г. в селе Медяна, Пильненский район Горьковской области. Призван на службу в 1941 году. Старший сержант. Воевал в составе 12-й танковой дивизии, командиром отделения. Награжден медалями «За оборону Киева», «За победу над Германией в Великой Отечественной войне 1941-1945 гг.». После войны работал трактористом. Умер в 1975 году, похоронен в селе Медяна.

СУХОВ Степан Иванович, родился в 1910 г. в селе Медяна, Пильненский район Горьковской области. Призван на службу в 1941 году. Рядовой. После войны работал в колхозе. Умер в 1988 году, похоронен в селе Медяна.

СЫСОЕВ Трофим Александрович, родился в 1904 г. в селе Медяна, Пильненский район Горьковской области. Призван на службу в 1941 году. Рядовой. Награжден медалью «За победу над Германией в Великой Отечественной войне 1941-1945 гг.». После войны работал в колхозе. Похоронен в селе Медяна.

СЫЧЕВ Анатолий Васильевич, родился в 1913 г. в селе Медяна, Пильненский район Горьковской области. Призван на службу в 1941 году. Награжден орденом Отечественной войны II степени, медалями «За оборону Москвы», «За взятие Будапешта». Участник войны с Финляндией. После войны работал учителем физики в школе. Умер в 1977 году, похоронен в селе Медяна.



СЫЧЕВ Александр Платонович, родился в 1925 г., Горьковская область, Пильнинский район, с. Медяна. Призван Пильненским РВК Горьковской области, Пильненский район. Воевал в 1187-м стрелковом полку 358-й стрелковой дивизии. Младший сержант. Награды: медаль «За отвагу» (2), медаль «За победу над Германией в Великой Отечественной войне 1941–1945 гг.», медаль «За взятие Кенигсберга». Освобождал города: Орёл, Ржев, Кёнигсберг, воевал в Литве в звании сержанта в разведке. Имеет 3 ранения.

ТАРАСОВ Петр Михайлович, родился в 1923 г. в селе Медяна, Пильненский район Горьковской области. Призван на службу в 1941 году. Рядовой. Награжден орденами Отечественной войны, Красного знамени, медалями «За взятие Берлина», «За освобождение Праги», «За победу над Германией в Великой Отечественной войне 1941-1945 гг.». После войны работал в колхозе. Умер в 1984 году, похоронен в селе Медяна.



ТАРАСОВ Александр Дмитриевич, родился в 1926 г., Горьковская область, Пильнинский район, с. Медяна. Призван в 1943 г. Пильненским РВК Горьковской области, Пильненский район. Воевал на Дальнем Востоке Рядовой. Награды: медаль «За боевые заслуги» (2). После войны работал трактористом в колхозе. Умер в 2008 году, похоронен в селе Медяна.

ТАРАСОВ Дмитрий Арсентьевич, родился в 1908 г. в селе Медяна, Пильнен-



ский район Горьковской области. Призван на службу в 1941 году. Рядовой. Награжден медалями «За оборону Сталинграда», «За оборону Москвы», «За оборону Северного Заполярья». После войны работал в колхозе. Умер в 1996 году, похоронен в селе Медяна.

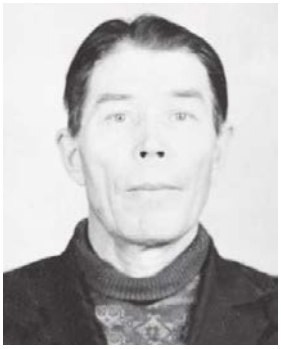

ТАРЛЫКОВ Сергей Ильич, родился в 1927 г. в селе Медяна, Пильненский район Горьковской области. Призван на службу в 1944 году. Рядовой. Воевал на Украинском фронте. Награжден орденом Красной Звезды, медалью «За победу над Германией в Великой Отечественной войне 1941-1945 гг.». После войны работал мастером дорожного участка. Умер в 1998 году, похоронен в селе Медяна

ТАРЛЫКОВ Павел Николаевич, родился в 1919 г. в селе Медяна, Пильненский район Горьковской области. Призван на службу в 1940 году. Рядовой. Инвалид Великой Отечественной войны. Награжден медалью «За победу над Германией в Великой Отечественной войне 1941-1945 гг.». После войны работал в колхозе. Умер в 1992 году, похоронен в селе Медяна.

ТАРЛЫКОВ Павел Леонидович, родился в 1919 г., на фронте с 1939 г. по 1945 г. Принимал участие в боях под Смоленском. Победу встретил в Германии.

ТАРЛЫКОВ Петр Ильич, родился в 1922 г. в селе Медяна, Пильненский район Горьковской области. В сентябре 1941 года был отправлен в г.Серпухов в школу по подготовке комсостава. Воевал в 93-й дивизии в 51-м стрелковом подразделении в звании старшего лейтенанта в должности оперуполномоченного контрразведки. Воевал в Смоленской области. Был тяжело ранен. Вернулся домой в 1943 году. Награжден медалью «За отвагу». После войны работал бухгалтером. Умер в 1978 году.

ТРОШИН Александр Семенович, родился в 1911 г. в селе Медяна, Пильненский район Горьковской области. Призван на службу в 1941 году. Рядовой. Награжден медалью «За победу над Германией в Великой Отечественной войне 1941-1945 гг.». После войны работал в колхозе. Умер в 1984 году, похоронен в селе Медяна.

ТРОШИН Григорий Семенович, родился в 1905 г. в селе Медяна, Пильненский район Горьковской области. Призван на службу в 1941 году. Рядовой. Награжден медалями «За боевые заслуги», «За победу над Германией в Великой Отечественной войне 1941-1945 гг.». После войны работал в колхозе. Умер в 1970 году, похоронен в г. Н-Новгород.

ТРЫНОВ Иван Николаевич, родился в 1922 г. в селе Медяна, Пильненский район Горьковской области. Призван на службу в 1940 году. Младший сержант. Награжден медалями «За боевые заслуги», «За оборону Сталинграда», «За освобождение Варшавы», «За победу над Германией в Великой Отечественной войне 1941-45 гг.». После войны трудился в колхозе. Умер в 1984 году, похоронен в селе Медяна.



ТУВАЛИН Федор Игнатьевич, родился в 1907 г., с. Медяна, Пильнинский район Нижегородской области. Призван Пильненским РВК, Горьковской области, Пильненский район. Гвардии рядовой. Воевал на Северо-Кавказском фронте. Награды: медаль «За боевые заслуги».

ТУВАЛИН Сергей Игнатьевич, родился в 1910 г. в селе Медяна, Пильненский район Горьковской области. Призван на службу в 1941 году. Инвалид Великой Отечественной войны. Награжден медалью «За победу над Германией в Великой Отечественной войне 1941-1945 гг.». После войны работал в колхозе. Умер в 1980 году, похоронен в селе Медяна.

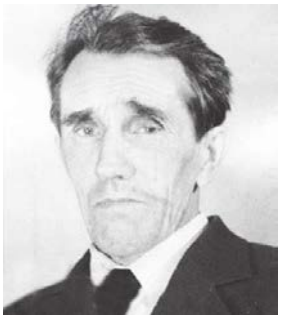

ФЕДОТОВ Валерий Дмитриевич, родился в 1926 г. в селе Медяна, Пильненский район Горьковской области. Призван на службу в 1944 году. Разведчик 17-го отдельного мотоциклетного батальона 9-го механизированного корпуса. Рядовой. Воевал на Белорусском фронте. Награжден орденом Славы III степени, медалями «За освобождение Варша-

вы», «За победу над Германией в Великой Отечественной войне 1941-1945 гг.»; благодарностью Верховного главнокомандующего И.В. Сталина. После войны работал учителем в Медянской средней школе. Умер в 1999 году, похоронен в селе Медяна.

ФЛЕНОВ Сергей Ермолаевич, родился в 1926 г. в селе Медяна, Пильненский район Горьковской области. Призван на службу в 1943 году. Сержант. Командир отделения гусеничного бронетранспортера. Участвовал в войне с Японией. Награжден медалью «За победу над Японией». После войны работал в колхозе. Умер в 2004 году, похоронен в селе Медяна.

ФЛЕНОВ Григорий Иванович, родился в 1907 г. в селе Медяна, Пильненский район Горьковской области. Призван на службу в 1941 году. Комиссар отдельного артиллерийского батальона, затем зам. командира по политчасти. Награжден медалями «За оборону Сталинграда», «За победу над Германией в Великой Отечественной войне 1941-1945 гг.». После войны работал председателем колхоза им. Горького. Умер в 1977 году, похоронен в селе Медяна.



ФЛЕНОВ (ЛОХОНОВ) Петр Федорович, родился в 1913 г. в селе Медяна, Пильненский район Горьковской области. Призван на службу в 1941 году. Рядовой. Тяжело ранен. Награжден медалями «За отвагу», «За победу над Германией в Великой Отечественной войне 1941-1945 гг.» и медалью за Финскую войну. После войны работал механизатором в колхозе. Умер в 1997 году, похоронен в селе Медяна.



ФЛЕНОВ Иван Григорьевич, родился в 1926 г. Рядовой. Воевал в 362-м запасном стрелковом полку 33-й запасной стрелковой дивизии.

ФОМИН Арсений Иванович, родился в 1898 г. в селе Медяна, Пильненский район Горьковской области. Призван на службу в 1941 году. Рядовой рабочего батальона. После войны работал в колхозе. Умер в 1984 году, похоронен в селе Медяна.

ФОМИН Сергей Григорьевич, родился в 1912 г. в селе Медяна, Пильненский район Горьковской области. Призван на службу в 1941 году. Рядовой. Тяжело ранен в 1943 году. Инвалид Великой Отечественной войны. Награжден медалью «За победу над Германией в Великой Отечественной войне 1941-1945 гг.». После войны работал трактористом. Умер в 1977 году, похоронен в селе Медяна.



ХАЛЯМИН Владимир Дмитриевич, родился в 1909 г. в селе Медяна, Пильненский район Горьковской области. Призван на службу в 1941 году. Награжден медалями «За оборону Москвы», «За победу над Германией в Великой Отечественной войне 1941-1945 гг.». После войны работал председателем сельского совета. Умер в 1983 году, похоронен в селе Медяна.

ХАЛЯМИНА Татьяна Ивановна, родилась в 1924 году в селе Медяна, Пильненского района, Горьковской области, призвана на службу в 1942 году Пильненским РВК, рядовая. Умерла и похоронена на Дальнем Востоке.

ХОЗОВ Антон Степанович, родился в 1910 г. в селе Медяна, Пильненский район Горьковской области. Призван в 1941 году. Рядовой. После войны работал в колхозе. Умер в 1979 году, похоронен в селе Медяна.



ХОХЛОВ Николай Павлович, родился в 1899 г. в селе Медяна, Пильненский район Горьковской области. Призван Пильнинским РВК в 1942 г. Рядовой. Награды: Орден Славы III степени.

ХОХЛОВ Сергей Павлович, родился в 1911 г. в селе Медяна, Пильненский район Горьковской области. Призван на службу в 1941 году. Участвовал в боях под Смоленском, попал в плен. После войны работал в колхозе. Умер в 1976 году, похоронен в селе Медяна.



ХОХЛОВ Николай Лаврентьевич, родился 20.10.1921 г., Горьковская область, Пильнинский район, с. Медяна. Призван 25.10.1940 г. Пильнинским РВК Горьковской области. Воевал в 116-м запасном стрелковом полку 26-й запасной стрелковой дивизии, лейтенант. Награды: медаль «За победу над Германией в Великой Отечественной войне 1941–1945 гг.».

ХЛЮЗОВ Андрей Васильевич, родился в 1915 г. в селе Медяна, Пильненский район Горьковской области. Призван на службу в 1941 году. Рядовой. Инвалид Великой Отечественной войны. Награжден орденами Красной звезды и Отечественной войны. После войны работал в колхозе. Умер в 1960 году, похоронен в селе Медяна.

Цапулин Александр Петрович, родился в 1914 г. в селе Медяна, Пильненский район Горьковской области. Призван на службу в 1941 году. Рядовой. Инвалид Великой отечественной войны. Награжден медалями «За отвагу», «За победу над Германией в Великой Отечественной войне 1941-1945 гг». После войны работал заведующим фермой в колхозе. Умер в 1993 году, похоронен в городе Новочебоксарске.



ЧЕКМАРЕВ Иван Павлович, родился в 1922 г. в селе Медяна, Пильненский район Горьковской области. Призван на службу в 1940 году. Рядовой. Награжден медалями «За боевые заслуги», «За победу над Германией в Великой Отечественной войне 1941-1945 гг.». После войны работал в колхозе. Умер в 1995 году, похоронен в селе Медяна.

ЧИМРОВ Егор Федорович, родился в 1898 г. в селе Медяна, Пильненский район Горьковской области. Призван на службу в 1941 году. Рядовой. Воевал в рабочем батальоне под Москвой. После войны работал плотником в колхозе. Умер в 1958 году, похоронен в селе Медяне.

ЧИМРОВ Владимир Федорович, родился в 1902 г. в селе Медяна, Пильненский район Горьковской области. Призван на службу в 1941 году. Рядовой. Участвовал в битве на Курской дуге, дошел до Польши. Награжден орденом Красной Звезды, медалью «За победу над Германией в Великой Отечественной войне 1941-1945 гг.». После войны работал в колхозе. Умер в 1984 году, похоронен в селе Медяна.

ЧИМРОВ Иван Петрович, родился в 1926 г. в селе Медяна, Пильненский район Горьковской области. Призван на службу в 1943 году. После войны работал в колхозе. Умер в 1994 году, похоронен в селе Медяна.

ЧИМРОВ Василий Александрович, родился в 1924 г. в селе Медяна, Пильненский район Горьковской области. Призван на службу в 1942 году. Служил в составе 24-й гвардейской механизированной бригады, в 362-м стрелковом полку. Ефрейтор. Артиллерист. Награжден орденом Отечественной войны 1-степени, медалью «За победу над Германией в Великой Отечественной войне 1941-1945 гг.». После войны работал скотником в колхозе. Умер в 1994 году, похоронен в селе Медяна.

ЧИМРОВ Николай Петрович, родился в 1923 г. в селе Медяна, Пильненский район Горьковской области. Призван на службу в 1942 году. Рядовой. Воевал на Ленинградском фронте. Был тяжело ранен в 1943 году. Инвалид Великой Отечественной войны. Закончил войну на Дальневосточном фронте. Награжден медалью «За победу над Германией в Великой Отечественной войне 1941-1945 гг.». После войны работал учителем начальных классов в Медянской средней школе. Умер в 1983 году, похоронен в селе Медяна.

ЧИМРОВ Михаил Прокофьевич, родился в 1917 г. в селе Медяна, Пильненский район Горьковской области. Призван на службу в 1939 году. Рядовой. Инвалид Великой Отечественной войны. Участник войны с Японией. Награжден медалями «За боевые заслуги», «За победу над Японией», «За победу над Германией в Великой Отечественной войне 1941-1945 гг.». После войны работал печником. Умер в 1981 году, похоронен в селе Медяна.

ЧИМРОВ Михаил Андрианович, родился в 1910 г. в селе Медяна, Пильненский район Горьковской области. Призван на службу в 1941 году. Воевал в 145-й танковой бригаде. Рядовой. Был тяжело ранен в 1944 году. Инвалид Великой Отечественной войны. Награжден орденом Отечественной

войны, медалью «За боевые заслуги». После войны работал в колхозе. Умер в 1989 году, похоронен в селе Медяна.



ЧИМРОВ Сергей Андреянович, родился в 1924 г. в селе Медяна, Пильненский район Горьковской области. Призван на службу в 1942 году. Воевал на 1-м Прибалтийском фронте. Рядовой. Минометчик 24-й минометной бригады. Награжден орденами Отечественной войны 1 –й и 2-й степеней. После войны работал в колхозе. Умер в 1989 году, похоронен в селе Медяна.

ЧИМРОВ Степан Семенович, родился в 1896 г. в селе Медяна, Пильненский район Горьковской области. Призван на службу в 1941 году. Награжден медалью «За победу над Германией в Великой Отечественной войне 1941-1945 гг.». После войны работал в колхозе заместителем бригадира. Умер в 1980 году, похоронен в селе Медяна.



ЧИМРОВ Николай Петрович, родился в 1927г. в селе Медяна, Пильненский район Горьковской области. Призван на службу в 1944 году. Воевал в 160-м стрелковом полку 224-й стрелковой дивизии. Участник Великой Отечественной войны и войны с Японией. Награжден орденом Отечественной войны II степени, медалями «За победу над Японией», «За победу над Германией в Великой Отечественной войне 1941-1945 гг.». После войны работал трактористом и комбайнером. Умер в 1997 году, похоронен в селе Медяна.

ЧИМРОВ Яков Андрнович, родился в 1904 г. в селе Медяна, Пильненский район Горьковской области. Призван на службу в 1941 году. Воевал в 1-м стрелковом полку 3-й стрелковой дивизии. Рядовой. Инвалид Великой Отечественной войны. Награжден орденом Отечественной войны 1-й степени, медалью «За боевые заслуги». После войны работал в колхозе. Умер в 1991 году, похоронен в городе Пенза.

ЧИМРОВ Яков Миронович, родился в 1902 г. в селе Медяна, Пильненский район Горьковской области. Призван на службу в 1941 году. Рядовой. Инвалид Великой Отечественной войны. Награжден медалью «За победу над Германией в Великой Отечественной войне 1941-1945 гг.». После войны работал в колхозе. Умер в 1984 году, похоронен в селе Медяна.

ЧИРКОВ Никита Иванович, родился в 1908 г. в селе Медяна, Пильненский район Горьковской области. Призван в 1941 году Пильнинским РВК Горьковской области. Во время войны работал в литейном цеху г. Горького. После войны работал в колхозе. Умер в 1985 году, похоронен в селе Медяна.

ЧИРКОВ Сергей Иванович, родился в 1926 г. в селе Медяна, Пильненский район Горьковской области. Призван на службу в 1943 году. Награжден медалями «За боевые заслуги», «За отвагу», «За победу над Германией в Великой Отечественной войне 1941-1945 гг.». После войны работал заместителем бригадира растениеводческой бригады в колхозе. Умер в 1983 году, похоронен в селе Медяна.

ЧИРКОВ Сергей Михайлович, родился в 1923 г. в селе Медяна, Пильненский район Горьковской области. Призван на службу в 1942 году. Рядовой. Награжден медалью «За победу над Германией в Великой Отечественной войне 1941-1945 гг.». После войны работал в колхозе. Умер в 1984 году, похоронен в селе Медяна.

ЧИРКОВ Петр Яковлевич, родился в 1923 г. в селе Медяна, Пильненский район Горьковской области. Призван на службу в 1942 году. Рядовой. Награжден медалями «За взятие Будапешта», «За победу над Японией». После войны работал в колхозе. Умер в 1995 году, похоронен в селе Медяна.

ШАДРИН Дмитрий Васильевич, родился в 1907 г. в селе Медяна, Пильненский район Горьковской области. Призван на службу в 1941 году. Рядовой. Инвалид Великой Отечественной войны. Участник войны с Японией. Награжден медалями «За боевые заслуги», «за Победу над Японией», «За победу в Великой Отечественной войне 1941-1945 гг.». После войны работал путейным рабочим на ГЖД на станции Кумашка. Умер в 1993 году, похоронен в селе Медяна.



ШЕЛДАГАЕВ Иван Михайлович, родился 18.02.1922 г., Горьковская область, Пильнинский район, с. Медяна. Призван 30.09.1940 г. Пильненским РВК Горьковской области, Пильненский район. Воевал в 1162-м стрелковом полку 352-й стрелковой дивизии Приволжского военного округа. После ускоренного выпуска из военного училища стал командиром огневого взвода 76-мм батареи 1162-го стрелкового полка, который вошел в 352-ю стрелковую дивизию Западного Фронта. Лейтенант. Во время контрнаступления под Волоколамском был тяжело ранен. После госпиталей в марте 1942 года был признан инвалидом войны и комиссован. Награды: орден Отечественной войны I степени, медаль «За отвагу» (2), медаль «За оборону Ленинграда», медаль «За победу над Германией в Великой Отечественной войне 1941–1945 гг.», «За доблестный труд в Великой Отечественной войне 1941-1945 гг.», юбилейные медали, и за труд «За трудовое отличие». Работал в Медянской средней школе военруком. Всю свою трудовую деятельность посвятил партийной работе. Был секретарем РК КПСС по зоне Медянской МТС, секретарем парткома колхоза «Медянский». Умер 18.09.2012 г. Похоронен в с. Медяны.

ШЕЛДАГАЕВ Михаил Иванович, родился в 1918 г. в селе Медяна, Пильненский район Горьковской области. Призван на службу в 1941 году. Лейтенант. Участник войны с Японией. Награжден медалями «За боевые заслуги», «За победу над Японией». После войны работал председателем в колхозе. Умер и похоронен в селе Медяна.

ШИГАШЕВА Агриппина Григорьевна, родилась в 1926 г. в городе Красноярске. Призвана на службу в 1943 году. Рядовая. Радистка. Награждена медалью «За победу над Германией в Великой Отечественной войне1941-1945 гг.». После войны работала в колхозе. Умерла в 1995 году, похоронена в селе Медяна.

ШИГАШЕВ Александр Игнатьевич, родился в 1916 г. в селе Медяна, Пильненский район Горьковской области. Призван на службу в 1941 году. Рядовой. Инвалид Великой Отечественной войны. Награжден орденом Красной Звезды, медалями «За боевые заслуги», «За оборону Ленинграда». После войны работал ветеринаром. Умер в 1995 году, похоронен в селе Медяна.



ШИГАШЕВ Петр Савватеевич, родился в 1897 г. в селе Медяна, Пильненский район Горьковской области. Призван на службу в 1941 году. Рядовой. Инвалид Великой отечественной войны. Награжден орденом Красной Звезды, медалями «За боевые заслуги», «За оборону Ленинграда». После войны работал в колхозе ветеринаром. Умер и похоронен в селе Медяна.

ШИГАШЕВ Михаил Федорович, родился в селе Медяна Пильненский район Горьковской области. Призван Пильнинским РВК Горьковской области в 1941 г.

ШИГАШЕВ Михаил Петрович, родился в 1913 г. в селе Медяна, Пильненский район Горьковской области. Призван на службу в 1941 году. Младший сержант. Воевал в 47-м отдельном огнеметном танковом полку, в 10-й отдельной бригаде специального назначения. Инвалид Великой Отечественной войны. Награжден медалями «За боевые заслуги», «За победу над Германией в Великой Отечественной войне 1941-1945 гг.», «За победу над Японией». После войны работал в колхозе. Умер в 1990 году, похоронен в селе Медяна.

ШИГАШЕВ Терентий Игнатьевич, родился в 1905 г. в селе Медяна, Пильненский район Горьковской области. Призван на службу в 1940 году. Рядовой. Дошел до Германии. Был тяжело ранен. Награжден медалями «За отвагу», «За победу над Германией в Великой Отечественной войне 1941-1945 гг.». После войны работал в колхозе пчеловодом. Умер в 1995 году, похоронен в селе Медяна.

ШИШЛЯЕВА Анна Никоноровна, родилась в 1922 г. в селе Медяна, Пильненский район Горьковской области. Призвана на службу в 1943 году. Рядовая. Связистка. После войны работала поваром в столовой Медянской средней школы. Умерла в 2001году, похоронена в городе Шумерля.

ШИШЛЯЕВ Виктор Федорович, родился в 1925 г. в селе Медяна, Пильненский район Горьковской области. Призван на службу в 1943 году. Десантник. Капитан 1-го ранга. Награжден двумя орденами Отечественной войны. После войны работал зам.командира

по политчасти соединения подводных лодок Тихоокеанского флота. Умер в 1993 году, похоронен в городе Санкт-Петербурге.

ШИРМАНОВ Дмитрий Михайлович, родился в 1915 г. в селе Медяна, Пильненский район Горьковской области. Призван на службу в 1941 году. Рядовой. Воевал на 3-м Украинском фронте. Награжден орденом Отечественной войны II степени, медалью «За боевые заслуги». После войны работал в колхозе. Умер в 1990 г., похоронен в селе Медяна.



ШМАТКИН Никита Платонович, родился в 1916 г. в селе Медяна, Пильненский район Горьковской области. Призван на службу в 1939 году. Рядовой. Воевал на Финском фронте. Награжден медалями: «За оборону Ленинграда», «За отвагу», «За взятие Кенигсберга», «За взятие Берлина», «За победу над Германией в Великой Отечественной войне 1941-1945 гг.». После войны работал бригадиром полеводческой бригады в колхозе. Умер в 1990 году, похоронен в селе Медяна.



ЩЕГЛОВ Борис Павлович, родился в селе Медяна Пильненский район Горьковской области. Призван Пильнинским РВК Горьковской области в 1941 г.



ЩЕРБАКОВ Александр Михайлович, родился в 1922 г. в селе Медяна, Пильненский район Горьковской области. Призван на службу в 1941 году. Рядовой. Инвалид Великой Отечественной войны. Награжден медалями «За отвагу», «За боевые заслуги», «За победу над Германией в Великой Отечественной войне 1941-1945 гг.». После войны работал в колхозе. Умер и похоронен в селе Медяна.

ЩЕРБАКОВ Федор Павлович, родился в 1902 г. в селе Медяна, Пильненский район Горьковской области. Призван на службу в 1941 году. Рядовой. Участник войны с Японией. Награжден медалями: «За взятие Кенигсберга», «За победу над Германией в Великой Отечественной войне1941-1945 гг.», «За победу над Японией». После войны работал продавцом. Умер в 1986 году, похоронен в селе Медяна.

ЯРОЧКИН Иван Куприянович, родился в 1922 г. в селе Медяна, Пильненский район Горьковской области. Призван на службу в 1941 году. Рядовой. Награды: орден Отечественной войны II степени. После войны работал скотником в колхозе. Умер в 1990 году, похоронен в селе Медяна.

с. Каменка, д. Романовка, д. Бокшандино, д. Н. Никольское, с. Знаменское



АГАПОВ Владимир Иванович, родился в 1912 г. в селе Романовка Пильнинского района Горьковской области. Рядовой. Награжден орденом «Отечественной войны 2 степени». После войны работал в колхозе.

АГАФОНОВ Филипп Гаврилович, родился в 1906 г. в селе Каменка Пильнинского района Горьковской области. Призван



Пильнинским РВК в 1942 г. Рядовой. Место службы: отдельная автотранспортная рота, Управление командующего артиллерией штаба 1-го стрелкового корпуса 1-я ударная армия Ленинградского фронта. Награжден орденом «Отечественной войны 2 степени», медалью «За боевые заслуги», медалью «За победу над Германией в Великой Отечественной войне 1941

– 1945 гг.». После войны работал в колхозе кузнецом. Умер в 1987 году.



АКИМОВ Иван Алексеевич, родился в 1903 г. в селе Каменка Пильнинского района Горьковской области. Рядовой. Награждён орденом «Отечественной войны 2степени». Инвалид Великой Отечественной войны. После войны работал председателем сельского совета и в колхозе кузнецом. Умер в 1989 году.



АНДРИЯНОВ Степан Ильич, родился в 1910 г. в селе Знаменское Пильнинского района Горьковской области. Призван Пильнинским РВК в апреле 1941 г. Место службы 125-я танковая бригада 480-й отдел. танковой бригады, 131-й гвардейский стрелковый полк 45-й гвардейской стрелковой дивизии. Награждён медалями «За победу над Германией в Великой Отечественной войне 1941-1945 гг.». После войны работал в колхозе. Умер в 1978 году.

АНДРИЯНОВ Николай Степанович, родился в 1906 г. в селе Знаменское Пильнинского района Горьковской области. Рядовой. Награждён медалями «За оборону Москвы», «За победу над Германией в Великой Отечественной войне 1941-1945 гг.».

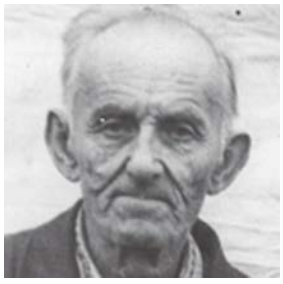

АРНОЛЬДОВ Владимир Николаевич, родился в 1910 г. в селе Бокшандино Пильнинского района Горьковской области. Рядовой. Место службы: 199-й армейский запасной стрелковый полк ВПП и ЗП. Награждён орденом «Отечественной войны 2-й степени». После войны работал в колхозе. Умер в 1998 году.



АФАНАСЬЕВ Михаил Гаврилович, родился в 1919 г. в селе Каменка Пильнинского района Горьковской области. Воинская служба его проходила в г. Краснокамск, он там был начальником цеха по изготовлению обуви для солдат. Сержант. Награждён медалями «За взятие Кенигсберга», «За победу над Германией в Великой Отечественной войне 1941-1945 гг.». После войны работал в колхозе трактористом. Умер в 1983 году.

АФАНАСЬЕВ Андрей Григорьевич, родился в 1912 г. в селе Знаменское Пильнинского района Горьковской области. Призван Пильнинским РВК в 1941 г. Ефрейтор. Награжден медалями «За боевые заслуги», «За взятие Кенигсберга», «За победу над Германией в Великой Отечественной войне 1941–1945 гг.»



АФАНАСЬЕВ Иннокентий Прокопьевич, родился в 1927 г. в селе Каменка Пильнинского района Горьковской области. Призван Пильнинским РВК 29.11.1944 г. Подводник. Старший моторист. Место службы: 1-я окружная школа отличных стрелков снайперской подготовки (сокращённо – ОШОССП), Московская обл., п. Монино. Награждён орденом «Отечественной войны». После войны работал в колхозе автомехаником. Умер в 1991 году.



АФОНИН Иван Федотович, родился в 1912 г. в д. Елховка Пильнинского района Горьковской области. Призван Пильнинским РВК в 1941 г. Младший сержант. Место службы: 798-й артиллерийский полк. Награждён орденом «Славы 3-й степени». Медалью «За отвагу». Инвалид Великой Отечественной войны. После войны работал в колхозе.



АФОНИН Сергей Филиппович, родился в 1916 г. в д. Елховка Пильнинского района Горьковской области. Призван Пильнинским РВК в 1938 г. Капитан. Место службы: 108-я танковая бригада. Награждён медалью «За отвагу», орденом «Красной Звезды», орденом «Красного

Знамени», орденом «Александра Невского», орденом «Отечественной войны I степени» (2), медалью «За оборону Москвы» (2). После войны работал в колхозе. Умер в 1993 году.



АФОНИН Михаил Евграфович, родился в 1921 г. в д. Елховка Пильнинского района Горьковской области. Призван Пильнинским РВК в 1942 г. Место службы: 354 -й гвардейский тяжелый самоходно-артиллерийский полк. Гвардии сержант; сержант. Награжден медалью «За отвагу», медалью «За победу над Германией в Великой Отечественной войне 1941–1945 гг.». После войны работал в колхозе ветеринаром. Умер в 1978 году.



АФОНИН Александр Михайлович, родился в 1922 г. в д. Елховка Пильнинского района Горьковской области. Призван Пильнинским РВК 09.01.1942 г. Лейтенант. Место службы: 188-й отдельный дорожно-строительный батальон, 398-й стрелковый полк 118-й стрелковой дивизии, отдельный дорожно-строительный батальон. Награждён орденом «Красной Звезды», медалями «За боевые заслуги», «За победу над Германией в Великой Отечественной войне 1941–1945 гг.», «За отвагу». После войны работал в колхозе. Умер в 1988 году.

АФОНИН Яков Федотович, родился в 1906 г. в д. Елховка Пильнинского района Горьковской области. Рядовой. После войны работал в колхозе. Умер в 1980 г.



АФОНИН Василий Иванович, родился в1913 г. в селе Елховка Пильнинского района Горьковской области. Рядовой. Награжден орденом «Отечественной войны II степени». После войны работал в колхозе плотником. Умер в 1979 г.

АФОНИН Григорий Иванович, родился в 1908 г. в селе Елховка Пильнинского района Горьковской области. Призван Пильнинским РВК в 1941 г., красноармеец; рядовой. Место службы: 416-й армейский ветеринарный лазарет в составе 21-й армии. Награжден медалями «За победу над Германией в Великой Отечественной войне 1941–1945 гг.», «За боевые заслуги». После войны работал в колхозе. Умер в 1980 году.

БАЛАНДАЕВ Петр Макарович, родился в 1914 г. в деревне Бокшандино Пильнинского района Горьковской области. Призван Пильнинским РВК 26.06.1941 г. Красноармеец. Награжден медалью «За оборону Ленинграда», орденом «Отечественной войны II степени». После войны работал в колхозе. Умер в 1987 году.



БАЛАНДАЕВ Павел Андреевич, родился 15.12.1915 г. в д. Бокшандино Горьковской области Пильнинского района. Призван Пильнинским РВК в 1937 г. Майор, капитан. Место службы: 243-я стрелковая дивизия 906-й стрелковый полк 303-й отдельный истребительно - противотанковый дивизион, 920-й стрелковый полк, 18-й кавалерийский полк 24-я кавалерийская дивизия. Награжден орденом «Красной Звезды», медалью «За боевые заслуги», орденом «Отечественной войны 2 степени», медалями «За Отвагу», «За победу над Германией 1941-1945 гг.». Получил ранение на берегу Днепра, долго лечился в госпиталях. В 1943 году после лечения вернулся домой. После войны работал в колхозе, умер 1966 году.

БАТРАКОВ Иван Константинович, родился в 1914 г. в селе Романовка Пильнинского района Горьковской области. Призван Пильнинским РВК 22.07.1941 г. Сержант. Место службы: 44-я гвардейская стрелковая дивизия 61-й отдельный саперный батальон 44-й стрелковой дивизии. Награжден медалью «За отвагу». После войны работал в колхозе. Умер в 1981 году.



БЛОХИН Яков Романович, родился в 1903 г. в селе Романовка Пильнинского района Горьковской области. Призван Пильнинским РВК 01.09.1941 г. Место службы: 958-й стрелковый полк. Рядовой.

Награжден медалью «За отвагу». После войны работал в колхозе. Умер в 1976 году.



БОЧКАРЕВ Владимир Александрович, родился в 1924 г. в селе Каменка Пильнинского района Горьковской области. Призван в августе 1942 г. Пильнинским РВК. Рядовой. Место службы: 24-я минометная бригада, дошел до Кенигсберга в качестве повара. Служил до февраля 1946 г., затем воевал в 56-й минометной бригаде, где участвовал в войне с Японией, демобилизован в феврале 1947 г. Имеет боевые ранения: легко ранен в правую руку, шею и плечо. Награждён орденом «Отечественной войны 2-й степени», медалями «За отвагу», «За взятие Кенигсберга», «За победу над Японией», «За победу над Германией в Великой Отечественной войне 1941-1945 гг.». После войны работал в колхозе на лошади. Умер в 1993 году.

БОЧКАРЕВ Иван Семенович, родился в 1915 г. в селе Каменка Пильнинского района Горьковской области. Умер в 1981 году.



БРЕХОВ Иван Андреевич, родился в 1907 г. в деревне Бокшандино Пильнинского района Горьковской области. Награжден орденом «Отечественной войны 2-й степени». После войны работал в колхозе. Умер в 1995 году.

БРЕХОВ Трофим Андреевич, родился в 1912 г. в деревне Бокшандино Пильнинского района Горьковской области. Призван Пильнинским РВК 23.06.1941 г. Рядовой, красноармеец. Место службы: 479-й стрелковый полк. Попал в плен, освобожден. После войны работал в колхозе. Умер в 1980 году.



БЫКОВ Алексей Михайлович, родился в 1912 г. в селе Каменка Пильнинского района Горьковской области. Призван Пильнинским РВК в 1941 г. Место службы: 4-я гвардейская кавалерийская дивизия входила в состав 1-го Белорусского фронта с 1 апреля по 1 мая 1945 года. Гвардии сержант. Награжден медалью «За боевые заслуги», орденом «Красной Звезды». Прошел всю войну, а 9 мая 1945 года был тяжело ранен. Год пролежал в госпитале, вернулся домой инвалидом 1 группы. После восстановления здоровья от инвалидности отказался и продолжил работу в Романовской школе, был учителем начальных классов, вел уроки рисования и труда. Прекрасно рисовал картины на холсте. Умер в 1978 году.

БЫКОВ Архип Федорович, родился в 1900 г. в селе Бокшандино Пильнинского района Горьковской области. Призван Пильнинским РВК 01.01.1942 г. Место службы: 366-й стрелковый полк, красноармеец. Награжден медалью «За боевые заслуги». После войны работал в колхозе. Умер в 1980 году.



ВАСИЛЬЕВ Леонид Григорьевич, родился в 1912 г. в селе Романовка Пильнинского района Горьковской области. Сержант. Награждён медалью «За победу над Германией в Великой Отечественной войне 1941-1945 гг.». После войны работал библиотекарем и зав. клубом. Умер в 1976 году.

ВОСТРЯКОВ Федор Андреевич, родился в 1900 г. в деревне Бокшандино Пильнинского района Горьковской области. Призван Пильнинским РВК в 1941 г. Рядовой. Место службы: 965-й стрелковый полк 274-й стрелковой дивизии (II). Награжден орденом «Отечественной войны II степени», медалью «За победу над Германией в Великой Отечественной войне 1941–1945 гг.». После войны работал в колхозе. Умер в 1976 году.

ВОСТРЯКОВ Андрей Андреевич, родился в 1914 г. в деревне Бокшандино Пильнинского района Горьковской области. Призван Шумерлинским РВК, Чувашская АССР 01.09.1941 г., 03.05.1942 г. Место службы: 359-й запасной стрелковый полк. Рядовой. Попал в госпиталь: ЭГ 5005. После войны работал в колхозе плотником. Умер в 1984 г.



ВОСТРЯКОВ Василий Петрович, родился в 1922 г. в деревне Бокшандино Пильнинского района Горьковской области. Призван Пильнинским РВК 1941 г. Место службы: 223-й

стрелковый полк 53-й стрелковой дивизии. Младший лейтенант. Награжден орденом «Красной Звезды», орденом «Отечественной войны I степени». После войны работал заготовителем. Умер в 2002 году.

ГЛАЗУНОВ Петр Семенович, родился в 1903 г. в деревне Бокшандино Пильнинского района Горьковской области. После войны работал в колхозе.

ГЛАЗУНОВ Николай Яковлевич, родился в 1927 г. в деревне Бокшандино Пильнинского района Горьковской области. Награждён орденом «Отечественной войны 2-й степени». После войны работал в колхозе. Умер в 1993 году.

ГРИШИН Иван Петрович, родился в 1902 г. в селе Каменка Пильнинского района Горьковской области. Рядовой. Призван Пильнинским РВК в декабре 1942 г. Красноармеец. Место службы: 56-я пушечная артиллерийская бригада 26-й артиллерийской дивизии РГК 2-го Белорусского фронта. Награжден медалью «За отвагу». После войны работал в колхозе. Умер в 1978 году.

ГУБАНОВ Григорий Григорьевич, родился в 1909 г. в селе Романовка Пильнинского района Горьковской области. Рядовой. Награждён орденами «Славы 3-й степени», «Отечественной войны 3-й степени». После войны работал в колхозе. Умер в 1988 году.



ГУБАНОВА Надежда Павловна, родилась в 1921 г. в селе Романовка Пильнинского района Горьковской области. Призвана Пильнинским РВК в 1942 г. Место службы: г. Горький. Рядовая. После войны работал в колхозе. Умерла в 2002 году.

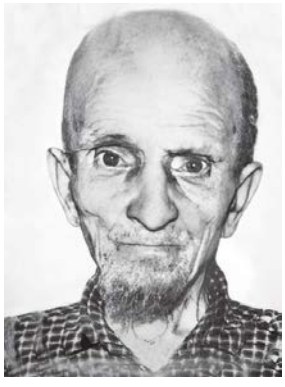

ГУБАНОВ Прокофий Иванович, родился в 1908 г. в селе Романовка Пильнинского района Горьковской области. Призван Сокольническим РВК Московской области, г. Москва, Сокольнический район 25.06.1941 г. Младший сержант. Место службы: 897-я стрелковая дивизия. Награждён орденом «Отечественной войны 1-й степени». Был в плену, освобожден. После войны работал в колхозе. Умер в 1993 году.



ГУБАНОВ Иван Павлович, родился в 1926 г. в селе Романовка Пильнинского района Горьковской области. Призван Пильнинским РВК 06.04.1944 г. Место службы: Особая Московская армия ПВО, г. Москва. Рядовой. Награждён орденом «Отечественной войны 2-й степени». После войны работал в колхозе механизатором. Умер в 1991 году.

ГУБАНОВ Иван Михайлович, родился в 1902 г. в селе Романовка Пильнинского района Горьковской области. Умер в 1978 году.

ГУБАНОВ Николай Петрович, родился в 1924 г. в селе Романовка Пильнинского района Горьковской области. Умер в 1982 году.

ГУБАНОВ Петр Григорьевич, родился в 1897 г. в селе Романовка Пильнинского района Горьковской области. Призван Пильнинским РВК в июле 1942 г. Место службы: 145-й запасной стрелковый полк. Рядовой. Награжден орденом «Красной Звезды», медалью «За победу над Германией в Великой Отечественной войне 1941–1945 гг.». После войны работал в колхозе кузнецом. Умер в 1978 году.

ГУНИН Филипп Петрович, родился в 1911 г. в селе Романовка Пильнинского района Горьковской области. Призван Пильнинским РВК 03.11.1942 г. Место службы: 299-я стрелковая дивизия. Рядовой, командир отделения. Награжден медалью «За боевые заслуги». После войны работал в колхозе ветеринаром. Умер в 1981 году.



ДЕРГУНОВ Дмитрий Ефимович, родился в 1908 г. в селе Романовка Пильнинского района Горьковской области. Рядовой. После войны работал в колхозе механизатором. Умер в 1986 году.



ДОБРОДЕЕВ Илья Федотович, родился в 1915 г. в селе Новоникольское Пильнинского района Горьковской области. Награждён орденом «Отечественной войны 1-й степени». Инвалид ВОВ. После войны работал в колхозе. Умер в 1993 г.



ДОБРОДЕЕВ Петр Игнатьевич, родился в 1922 г. в селе Новоникольское Пильнинского района Горьковской области. Рядовой. Награждён орденом «Отечественной войны 2-й степени». После войны работал в колхозе бригадиром. Умер в 1995 году.

ДОБРОДЕЕВ Иван Игнатьевич, родился в 1913 г. в селе Романовка Пильнинского района Горьковской области. Рядовой. Умер в 1972 году.



ЕМЕЛЬЯНОВ Иван Софронович, родился в селе Знаменское Пильнинского района Горьковской области.



ЕСИН Сергей Владимирович, родился в 1922 г. в селе Знаменское Пильнинского района Горьковской области. Рядовой. Награждён медалями «За оборону Москвы», «За победу над Германией в Великой Отечественной войне 1941-1945 гг.», орденом «Отечественной войны II степени». Умер в 1985 году.



ЕСИН Николай Алексеевич, родился в 1908 г. в селе Знаменское Пильнинского района Горьковской области. Рядовой. Награждён орденом «Отечественной войны 2-й степени». После войны работал в колхозе. Умер в 1991 году.

ЕСИН Николай Михайлович, родился в 1925 г. в селе Знаменское Пильнинского района Горьковской области. Рядовой. После войны работал в колхозе. Умер в 1970 году.

ЗИНОВЬЕВ Василий Архипович, родился 1910 г. в селе Романовка Пильнинского района Горьковской области. Призван Пильнинским РВК 07.04.1941 г. Рядовой. Место службы: 560-й отдельный автотранспортный батальон 83-й гвардейский гаубичный артиллерийский полк. Награждён медалями «За победу над Германией в Великой Отечественной войне 1941-1945 гг.», «За отвагу», «За взятие Кенигсберга». Умер в 1980 году.

ЗИНОВЬЕВ Петр Филиппович, родился в 1922 г. в селе Романовка Пильнинского района Горьковской области. Призван Пильнинским РВК 08.12.1941 г. Рядовой. Сержант. Место службы: 73-я стрелковая дивизия. Награжден орденом «Отечественной войны I степени». Инвалид войны.

ИЛЬИН Андрей Васильевич, родился в 1904 г. в селе Знаменское. Пильнинского района Горьковской области. Призван Пильнинским РВК 22.02.1943 г. Место службы: 973-й отдельный батальон связи 69-го стрелкового корпуса. Рядовой. Награждён медалями «За победу над Германией в Великой Отечественной войне 1941-1945 гг.», «За взятие Кенигсберга», «За боевые заслуги».

ИСАЕВ Виктор Иванович, родился в 1923 г. в селе Романовка Пильнинского района Горьковской области. Рядовой. После войны работал в колхозе. Умер в 2004 году.



ИСАЕВ Константин Егорович, родился в 1910 г. в селе Романовка Пильнинского района Горьковской области. Призван Пильнинским РВК 05.04.1939 г. Место службы: 80-я стрелковая дивизия 153-й стрелковый полк 80-й стрелковой дивизии. Рядовой. Награжден медалью «За отвагу». После войны работал в колхозе плотником. Умер в 1984 году.

КАЗАКОВ Николай Трофимович, родился в 1908 г. в селе Знаменское Пильнинского района Горьковской области. Рядовой. Награжден медалью «За победу над Германией в Великой Отечественной войне 1941-1945 гг.».



КАЛАЕВ Андрей Иванович, родился в 1910 г. в селе Елховка Пильнинского района Горьковской области. Награжден орденом «Отечественной войны 2-й степени». Призван Пильнинским РВК в 1941 г. Место службы: г. Орша, кавалерийская дивизия. Рядовой. Андрея Ивановича летом 1941 года забирают на фронт. 16 июля 1941 года был оккупирован г. Орша Витебской области. Одним из знаменательных боев был бой между советскими войсками в районе железнодорожной станции Орша. Туда и был направлен Андрей Иванович в составе кавалерийской дивизии. В 1943 году получил ранения в ногу и спину. После ранений был отправлен в Омский госпиталь. В то время в Омске заводы были переоборудованы для выпуска военной техники и боеприпасов. После лечения в госпитале Андрея оставляют в Омске, охранять склады с военной техникой и боеприпасы. Победу встретил в Омске. После войны работал в колхозе. Умер в 2000 году.



КАЛАЕВ Иван Иванович, родился в 1914 г. в селе Елховка Пильнинского района Горьковской области. Награжден орденом «Отечественной войны 1-й степени». После войны работал механизатором в колхозе. Умер в 1994 году.

КАРЮКАНОВ Владимир Григорьевич, родился в 1916 г. в селе Каменка Пильнинского района Горьковской области. Призван Ворошиловским РВК, Сергачским РВК Горьковской обл. 21.07.1940 г. Старший сержант. Место службы: 24-я армия, 4-я гвардейская армия, управление начальника артиллерии 24-й армии Донского Фронта. Награжден орденом «Отечественной войны II степени», медалями «За боевые заслуги», «За оборону Сталинграда», «За победу над Германией в Великой Отечественной войне 1941–1945 гг.». После войны работал в колхозе. Умер в 1993 году.

КАШКАРОВ Егор Федорович, родился в 1900 г. в деревне Бокшандино Пильнинского района Горьковской области. Призван Пильнинским РВК 12.11.1941 г. Место службы: 1009-й отдельный батальон связи 114-го стрелкового корпуса. Красноармеец; сержант. Награждён медалями «За победу над Германией в Великой Отечественной войне 1941-1945 гг.»., «За оборону Москвы», «За отвагу». После войны работал в колхозе. Умер в 1975 г.





КИЧАЕВ Степан Михайлович, родился в 1904 г. в селе Бокшандино Пильнинского района Горьковской области. После войны работал в колхозе. Умер в 1974 году.

КИЧАЕВ Филипп Емельянович, родился в 1910 г. в деревне Бокшандино Пильнинского района Горьковской области. Награждён орденом «Отечественной войны 2-й степени». После войны работал в колхозе. Умер в 1998 году.



КНЯЗЕВ Александр Петрович, родился в 1918 г. в д. Елховка Пильнинского района Горьковской области. Рядовой. Награждён орденом «Отечественной войны 2-й степени». После войны работал в колхозе. Умер в 1996 году.



КОЗЛОВ Александр Андрианович, родился в 1911году в селе Каменка Пильнинского района Горьковской области. Рядовой. Место службы: 744-й стрелковый полк. Награждён орденом «Отечественной войны», медалью «За победу в Великой Отечественной войне 1941-1945 гг.». После войны работал в колхозе. Умер в1994 году.

КОЗЛОВ Алексей Прокофьевич, родился в 1903 г. в селе Романовка Пильнинского района Горьковской области. Место службы: 30-я запасная стрелковая бригада. Рядовой. Награждён медалями «За взятие Кенигсберга», «За победу над Гер-

манией в Великой Отечественной войне 1941-1945 гг.», «За победу над Японией». После войны работал в колхозе конюхом. Умер в 1968 г.



КОЗЛОВА Анна Леонтьевна, родилась в 1923 г. в с. Каменка Пильнинского района Горьковской области. Награждена орденом «Отечественной войны 2 степени». После войны работал в колхозе счетоводом. Умерла в 2002 г.

КОЗЛОВ Григорий Гаврилович, родился в 1901 г. в селе Романовка Пильнинского района Горьковской области. Рядовой. Награждён медалью «За победу над Германией в Великой Отечественной войне 1941-1945 гг.». После войны работал в колхозе. Умер в 1964году.



КОЗЛОВ Иван Никитович, родился в 1920 г. в селе Каменка Пильнинского района Горьковской области. Призван Пильнинским РВК 01.11.1940 г. Место службы: 206-й фронтовой запасной стрелковый полк 2793-й бронетанковой службы 2-го Белорусского фронта, 144-й гвардейский стрелковый полк 49-й гвардейской стрелковой дивизии. Сержант. Награждён орденом «Отечественной войны I степени», медалью «За отвагу», орденом «Красной Звезды», медалью «За победу над Германией в Великой Отечественной войне 1941–1945 гг.». 26.02.1944 г. отправлен в тыл (отправлен на дальнейшее лечение). После войны работал в колхозе электриком. Умер в 1988 году.

КОЗЛОВА Надежда Никитична, родилась в 1921 г. в селе Каменка Пильнинского района Горьковской области. Рядовая. После войны работала почтальоном. Умерла в 2003 г.

КОЗЛОВ Никита Иванович, родился в 1894 г. в селе Каменка Пильнинского района Горьковской области. Призван Пильнинским РВК 30.04.1942 г. Место службы: 3-й отдельный пулемётный батальон. Рядовой, сержант. Награждён медалями «За победу над Германией в Великой Отечественной войне 1941-1945 гг.», «За отвагу». Инвалид Великой Отечественной войны. После войны работал в колхозе. Умер в 1987 году.

КОЛГАНОВ Иван Терентьевич, родился в 1921 г. в деревне Бокшандино Пильнинского района Горьковской области. Место службы:1567-й артиллерийский полк, отдел контрразведки "СМЕРШ", 67-й артиллерийский полк. Рядовой. Попал в плен (освобожден). После войны работал в колхозе. Умер в 1976 году.



КОРОЛЬКОВ Анатолий Никифорович, родился в 1908 г. в селе Знаменское Пильнинского района Горьковской области. Призван Пильнинским РВК 01.07.1941 г. Рядовой. Место службы: 49-я инженерно-саперная бригада. Награжден медалями «За боевые заслуги», «За оборону Москвы», орденом «Отечественной войны II степени». После войны работал в колхозе.

КОРОМЫСЛОВ Владимир Автономович, родился в 1925 г., в с. Новоникольское Пильнинского района Горьковской области. Призван Пильнинским РВК 30.01.1943 г. Рядовой. Награжден медалью «За победу над Германией 1941-1945 гг.», орденом «Отечественной войны II степени». После войны работал в колхозе механизатором. Умер в 1985 г.

КОРОМЫСЛОВ Павел Павлович, родился в 1924 г. в селе Новоникольское Пильнинского района Горьковской области. Призван Пильнинским РВК 03.09.1942 г. Место службы: 435-й стрелковый полк 208-й стрелковой дивизии. Рядовой. Награжден медалями «За отвагу», «За победу над Германией в Великой Отечественной войне 1941–1945 гг.», «За взятие Кенигсберга». После войны работал в колхозе шофером. Умер в 1979 году.



КОРОМЫСЛОВ Петр Иванович, родился в 1905 г. в д. Александровка Пильнинского района Горьковской области. Призван Пильнинским РВК в 1942 г. Место службы: 64-я гвардейская стрелковая дивизия 263-й военный лазарет. Сержант. Награждён медалями «За отвагу», две медали «За боевые заслуги», «За оборону Ленинграда», «За победу над Германией», орденом «Отечественной

войны 1 степени». Воевал на Ленинградском фронте. После войны работал в Каменском с/совете страховым агентом. Умер в 1986 году.

КОРОТКОВ Алексей Никифорович, родился в 1925 г. в деревне Бокшандино Пильнинского района Горьковской области. Призван Пильнинским РВК в 1943 г., 10.01.1944 г. Место службы: 149-й гвардейский стрелковый полк 49-й гвардейской стрелковой дивизии. Рядовой. Награжден: орденом «Отечественной войны II степени», медалями «За победу над Германией в Великой Отечественной войне 1941–1945 гг.», «За отвагу», орденом «Отечественной войны I степени». После войны работал почтальоном. Умер в 1994 году.



КОРОТКОВ Михаил Григорьевич, родился в 1924 г. в селе Бокшандино Пильнинского района Горьковской области. Призван Пильнинским РВК в 1942 г. Место службы: 1294-й самоходно-артиллерийский полк. Сержант. Награждён медалями «За отвагу», «За победу над Германией в Великой Отечественной войне 1941-1945 гг.», «За оборону Ленинграда». После войны работал председателем Совета, затем учетчиком на МТС. Умер в 1984 году.

КОРОТКОВ Никифор Алексеевич, родился в 1903 г. в деревне Бокшандино Пильнинского района Горьковской области. Место службы: 1093-й стрелковый полк 324-й стрелковой дивизии. Рядовой. После войны не работал по болезни.



КОРОТКОВ Николай Григорьевич, родился в 1924 г. в деревне Бокшандино Пильнинского района Горьковской области. Рядовой. После войны работал в колхозе. Умер в 1986 году.

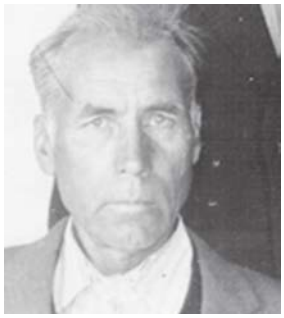

КОЧКУРОВ Дмитрий Михайлович, родился в 1932 г. в деревне Бокшандино Пильнинского района Горьковской области. Призван Пильнинским РВК в марте 1942 г. Место службы: 58-й армейский запасной стрелковый полк 50-й армии. Сержант. Награжден орденом «Отечественной войны 2-й степени». После войны работал в колхозе агрономом. Умер в 1985 году.



КОЧКУРОВ Николай Тимофеевич, родился 1924 г., в с. Бокшандино Пильнинского района Горьковской области. Место службы: 533-й истребительно-противотанковый артиллерийский полк. Награжден орденом «Отечественной войны 2 степени», медалью «За победу над Германией 1941-1945 гг.», медалью «За отвагу», орденом «Славы 3 степени». После войны работал в колхозе. Умер в 2009 г.



КОЧКУРОВА Софья Степановна, родилась в 1923 г. в деревне Бокшандино Пильнинского района Горьковской области. Сержант. Награждена орденом «Отечественной войны 2-й степени». После войны работала учителем. Умерла в 1985 году.

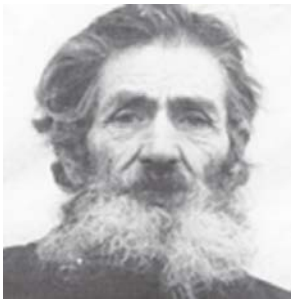

КРИВОНОГОВ Иван Егорович, родился в 1918 г. в селе Бокшандино Пильнинского района Горьковской области. Рядовой. Награждён орденом «Отечественной войны 2-й степени», медалью «За отвагу». После войны работал в колхозе. Умер в 1993 году.



КУДРЯВЦЕВ Михаил Федорович, родился в 1922 г. в селе Новоникольское Пильнинского района Горьковской области. Призван Пильнинским РВК 06.09.1941 г. Место службы: 888-й стрелковый полк. Рядовой. Награждён орденом «Отечественной войны 2-й степени», медалями «За победу над Германией в Великой Отечественной войне 1941-1945 гг.», «За боевые заслуги».

После войны работал в колхозе плотником. Умер в 2003 году.



КУДРЯВЦЕВ Степан Федорович, родился в 1925 г. в селе Новоникольское Пильнинского района Горьковской области. Призван Пильнинским РВК в 1943 г. Место службы: 275-й стрелковый полк 117-й стрелковой дивизии (II). Младший сержант. Награждён орденом «Отечественной войны 2-й степени», медалью «За отвагу». После войны работал в колхозе. Умер в 1992 году.

КУДРЯВЦЕВ Федор Михайлович, родился в 1898 г. в селе Новоникольское Пильнинского района Горьковской области. Рядовой. После войны работал в колхозе. Умер в 1977 году.

КУЗНЕЦОВ Александр Кузьмич, родился в 1923 г. в селе Каменка Пильнинского района Горьковской области. Рядовой. После войны работал в колхозе.



КУЗНЕЦОВ Владимир Кузьмич, родился в 1925 г. в селе Каменка Пильнинского района Горьковской области. Призван Пильнинским РВК 22.01.1943 г. Младший сержант. Место службы: 90-й зенитно-артиллерийский полк в составе 48-го отдельного прожекторного батальона, прожекторист. Военную присягу принял 23 февраля 1943 года. Начал свой воинский путь с прожекториста, а закончил начальником прожекторной станции. В составе действующей армии служил до июля 1945 года, но домой вернулся в марте 1950 года, продолжая служить начальником прожекторной станции в/ч 10899 в воинском звании младший сержант. После войны работал в колхозе. Умер в 1980 г.



КУЗНЕЦОВ Иван Данилович, родился в 1918 г. в селе Новоникольское Пильнинского района Горьковской области. Сержант. Инвалид Великой Отечественной войны. Награждён орденом «Отечественной войны 2-й степени». После войны работал в колхозе. Умер в 2002 году.

КУЗЬМИН Игнатий Петрович, родился в 1892 г. в селе Новоникольское Пильнинского района Горьковской области. Рядовой. После войны работал конюхом. Умер в 1974 году.

КУЛИН Алексей Андреевич, родился в 1894 г. в деревне Бокшандино Пильнинского района Горьковской области. После войны работал в колхозе. Умер в 1967 году.

КУЛИН Иван Васильевич, родился в 1918 г., в селе Бокшандино Пильнинского района Горьковской области. Призван Пильнинским РВК 05.09.1938 г. Место службы: 112-й запасной стрелковый полк. Младший сержант. Награждён орденом «Отечественной войны 2-й степени». После войны работал в колхозе. Умер в 1989 году.



КУЛИН Иван Тимофеевич, родился в 1920 г. в деревне Бокшандино Пильнинского района Горьковской области. Призван Пильнинским РВК в 1940 г. Место службы: 78-й стрелковый полк. Красноармеец. Награжден орденами «Отечественной войны 1-й и 2-й степени». После войны работал в колхозе. Умер в 1995 году.



КУЛИН Назар Васильевич, родился в 1897 г. в деревне Бокшандино Пильнинского района Горьковской области. Призван Пильнинским РВК в 1942 г. Место службы: 134-й гвардейский стрелковый полк входил в состав 45-й гвардейской стрелковой дивизии. Старший сержант. Эвакуирован, отправлен на дальнейшее лечение в тыл. После войны работал в колхозе. Умер в 1977 г.

КУТЫРЕВ Александр Викторович, родился в 1912 г. в селе Знаменское Пильнинского района Горьковской области. Рядовой. После войны работал в колхозе. Умер в 1991 году.



КУТЫРЕВ Семен Федорович, родился в 1923 г. в селе Каменка Пильнинского района Горьковской области. Призван Пильнинским РВК 24.04.1942 г. Место службы: 104-й стрелковый полк 305-й стрелковой дивизии. Младший сержант. Награжден медалью «За победу над Германией в Великой Отечественной войне 1941-1945 гг.». Был в плену, освобожден. После войны работал в колхозе. Умер в 1991 году.



ЛАРИН Иван Иванович, родился в 1910 г. в селе Каменка Пильнинского района Горьковской области. Сержант. После войны работал продавцом. Умер в 1996 году.



ЛАРИН Иван Иванович, родился в 1913 г. в селе Каменка Пильнинского района Горьковской области. Призван Пильнинским РВК 01.07.1941 г; 24.06.1941 г. Место службы: 250-я стрелковая дивизия 418-й отдельный саперный батальон, 416-й отдельный саперный батальон 247-й стрелковой дивизии. Капитан. Награждён орденом «Красной Звезды», медалью «За отвагу». После войны работал в колхозе сторожем. Умер в 1974 году.



ЛЕГОШИН Александр Андреевич, родился в 1914 г. в селе Каменка Пильнинского района Горьковской области. Призван Пильнинским РВК в феврале 1942 г. Рядовой. Награждён орденом «Отечественной войны 2-й степени», медалью «За победу над Германией в Великой Отечественной войне 1941-1945 гг.». Участник обороны Ленинграда. После войны работал в колхозе. Умер в 2003 году.



ЛЕГОШИН Дмитрий Андреевич, родился в 1916 г. в селе Каменка Пильнинского района Горьковской области. Призван Пильнинским РВК в 1937 г., 1941 г. Место службы: 36-й стрелковый полк, 306-й артиллерийский полк 155-й стрелковой дивизии. Рядовой. Награжден медалью «За боевые заслуги» (2). После войны работал в колхозе пастухом. Умер в 1987 году.

ЛЕГОШИН Николай Алексеевич, родился в 1906 г. в селе Каменка Пильнинского района Горьковской области. Умер в 1999 году.



ЛЕКСИН Иван Ксенофонтович, родился в 1898 г. в селе Знаменское Пильнинского района Горьковской области. После войны работал в колхозе. Умер в 1977 году.



ЛЕПЕХИН Даниил Захарович, родился в 1919 г. в селе Каменка Пильнинского района Горьковской области. Призван Пильнинским РВК 12.09.1939 г. Место службы: 321-й артиллерийский полк 91-й стрелковой дивизии, 96-й отдельный пулеметный батальон 4-й Украинский фронт. Старший лейтенант. Награждён орденом «Красной Звезды», медалью «За победу над Германией в Великой Отечественной войне 1941–1945 гг.». После войны работал парторгом. Умер в 1984 году.



ЛЕПЕХИН Иван Егорович, родился в 1923 г. в деревне Елховка Пильнинского района Горьковской области. Призван Пильнинским РВК в 1942 г. Красноармеец. Награжден медалью «За отвагу», орденом

«Отечественной войны II степени», медалью «За победу над Германией в Великой Отечественной войне 1941–1945 гг.». После войны работал бригадиром полеводческой бригады в колхозе. Умер в 2003 году.



ЛЕПЁХИН Иван Михайлович, родился в 1926 г. в с. Каменка. Пильнинского района Горьковской области. Призван Пильнинским РВК в 1944 г. Служил мотористом в 66-м гвардейском авиационном истребительном полку. Младший сержант. Награждён медалями "За взятие Берлина", "За победу над Германией", "30 лет Советской Армии и Флота", орденом Отечественной войны II степени", медалью Жукова в 1996 году, благодарностью от 02.09.1945 г. Верховного Главнокомандующего. Призван на фронт в мае 1944 года, служил авиационным мотористом. До 1949 года служил в гарнизоне в войсковой части, расположенной в демилитаризованной зоне советских войск в Германии. Демобилизован в октябре 1949 года. После войны работал в колхозе заведующим фермой. Умер 2003г.



ЛИПАТОВ Иван Васильевич, родился в 1909 г. в д. Елховка Пильнинского района Горьковской области. Призван Пильнинским РВК в июне 1941 г. Место службы: 90-й гвардейский стрелковый полк 29-й гвардейской стрелковой дивизии, 508-й стрелковый полк 174-й стрелковой дивизии; 508-й стрелковый полк, 125-й гвардейский стрелковый полк 43-й гвардейской стрелковой дивизии; 341-й гвардейский стрелковый полк 119-й гвардейской стрелковой дивизии; 45-я стрелковая дивизия 123-й гвардейский стрелковый полк; 43-й гвардейской стрелковой дивизии 2-й Прибалтийский фронт 10-я гвардейская армия. Старший лейтенант. Награждён орденом «Красной Звезды», медалью «За победу над Германией в Великой Отечественной войне 1941–1945 гг.». После войны работал в колхозе. Умер в 1976 году.

ЛИПАТОВ Иван Николаевич, родился в 1908 г. в деревне Елховка. После войны работал в колхозе. Умер в 1976 году.

ЛИПАТОВ Петр Иванович, родился в 1901 г. в д. Елховка Пильнинского района Горьковской области. Призван Пильнинским РВК 14.01.1942 г. Место службы: 510-й стрелковый полк. Награжден медалью «За отвагу», орденом « Отечественной войны I степени». После войны работал в колхозе. Умер в 1986 году.



МАКАРОВ Егор Нестерович, родился в 1922 г. в селе Романовка Пильнинского района Горьковской области. Рядовой. Награжден орденом «Отечественной войны 2 степени». Был в плену. После войны работал в колхозе. Умер в 1992 году.



МАКСИМОВ Дмитрий Максимович, родился в 1913 г. в селе Романовка Пильнинского района Горьковской области. Призван Пильнинским РВК в 1941г. Младший сержант. Награждён медалью «За победу над Германией в Великой Отечественной войне 1941-1945гг.». После войны работал в колхозе. Умер в 1996 году.

МАМАЕВ Петр Павлович, родился в 1905 г. в селе Новоникольское Пильнинского района Горьковской области. После войны работал в колхозе.

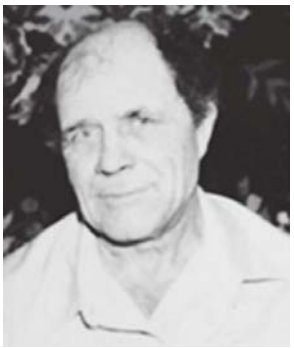

МАМЫКИН Владимир Иванович, родился в 1922 г. в селе Новоникольское Пильнинского района Горьковской области. Призван Пильнинским РВК в 1941 г. Рядовой. Награжден медалью «За отвагу», орденом «Отечественной войны I степени», медалью «За победу над Германией в Великой Отечественной войне 1941–1945 гг.», медалью «За победу над Японией», орденом «Отечественной войны 2-й степени» После войны работал в колхозе. Умер в 1998 году.

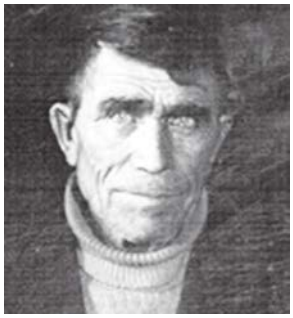

МАМЫКИН Иван Иванович, родился в 1915 г. в селе Новоникольское Пильнинского района Горьковской области. Призван Пильнинским РВК 01.06.1944 г. Рядовой. Инвалид Великой Отечественной войны. Награждён орденом «Отечественной войны 1-й степени», медалями «За победу над Германией в Великой Отечественной войне 1941-1945 гг.», «За победу над Японией». После войны работал в колхозе. Умер в 1999 году.



МАМЫКИН Яков Иванович, родился в 1912 г. в с. Новоникольское Горьковской области Пильнинского района. Рядовой. После войны работал в колхозе конюхом. Умер 1964 г.



МАРУХИН Александр Николаевич, родился в 1925 г. в селе Каменка Пильнинского района Горьковской области. Призван Пильнинским РВК 23.01.1943 г. Место службы: 90-й запасной зенитный полк, 55-й укрепленный рйон. Рядовой. Награждён орденом «Отечественной войны 2-й степени». После войны работал в колхозе. Умер в 1992 году.



МАРУХИН Иван Семёнович, родился в 1924 г. в с. Каменка Пильнинского района Горьковской области. Пулемётчик Московского военного округа. Домой вернулся инвалидом (ампутирована нога). Умер в 1998 г.



МАРУХИН Иван Прокофьевич, родился в 1926 г. в селе Каменка Пильнинского района Горьковской области. Призван Пильнинским РВК в ноябре 1943 г. Место службы: 353-й запасной стрелковый полк. Рядовой. Награждён орденом «Отечественной войны 1-й степени». После войны работал в колхозе. Умер в 1992 году.



МАРУХИН Иван Федорович, родился в 1918 г. в селе Каменка Пильнинского района Горьковской области. Призван Пильнинским РВК в 1939 г. Место службы: 1032-й артиллерийский полк 107-й стрелковой дивизии. Сержант, старшина. Награждён орденом «Красной Звезды», орденом «Славы III степени», медалью «За отвагу», орденом «Отечественной войны II степени». После войны работал в колхозе кладовщиком. Умер в 1994 году.

МАРУХИН Николай Федорович, родился в 1905 г. в селе Каменка Пильнинского района Горьковской области. Рядовой. После войны работал в колхозе конюхом. Умер в 1989 году.

МАРУХИН Сергей Павлович, родился в 1924 г. в селе Каменка Пильнинского района Горьковской области. Призван Пильнинским РВК в августе 1942 г. Место службы: 76-й отдельный мотоциклетный батальон. Рядовой. Награжден медалями «За отвагу», «За победу над Германией в Великой Отечественной войне 1941–1945 гг.», «За освобождение Праги». После войны работал в колхозе бригадиром. Умер в 1977 году.

МАСЛЯЕВ Иван Михайлович, родился в 1921 г. в д. Бокшандино Горьковской области Пильнинского района. Награжден орденом «Отечественной войны 2 степени». После войны работал в колхозе. Умер в 2005 г.



МАТВЕЕВ Виктор Григорьевич, родился в 1918 г. в г. Никополь Днепропетровской области Украинской ССР. Младший лейтенант. Место службы: 11-й отдельный танковый батальон. Награжден медалью «За оборону Сталинграда», орден «Отечественной войны 2 степени». После войны работал учителем. Умер 2009 г.



МЕДВЕДЕВ Михаил Иванович, родился в 1917 г. в селе Знаменское Пильнинского района Горьковской области. Призван Пильнинским РВК 02.06.1941 г. Место службы: 1-я истребительная бригада 50-й гвардейский стрелковый полк 15-й гвардейской стрелковой дивизии. Сержант. Награждён двумя орденами «Красной Звезды», медалью «За победу над Германией в Великой Отечественной войне 1941–1945 гг.». После войны работал в колхозе. Умер в 2000 году.



МИРОНОВ Владимир Андрианович, родился в 1918 г. в д. Елховка Пильнинского района Горьковской области. Старшина. После войны работал председателем сельсовета и председателем колхоза. Награжден орденом «Отечественной войны 2 степени», за трудовые достижения награжден орденом Ленина. Умер в 1994 г.



МИРОНОВ Иван Лукьянович, родился в 1927 г. в д. Елховка Пильнинского района Горьковской области. После войны работал председателем ревизионной комиссии. Умер в 2001 году.

МИРОНОВ Иван Никитович, родился в 1911 г. в д. Елховка Пильнинского района Горьковской области. После войны работал в колхозе. Умер в 1975 году.

МИРОНОВ Михаил Иванович, родился в 1924 г. в д. Елховка Пильнинского района Горьковской области. Награждён орденом «Отечественной войны 2-й степени». После войны работал в колхозе. Умер в 1994 году.



МИРОНОВ Николай Артемьевич, родился в 1924 г. в д. Елховка Пильнинского района Горьковской области. Сержант. Место службы: Фронтовое управление оборонительного строительства. Награжден медалью «За боевые заслуги», «За победу над Германией в ВОВ 1941 – 1945 гг.». После войны работал в г. Москве начальником охраны Речного порта, Карачаевский лесозавод, бригадир, начальник цеха. Институт им. Келдыша - начальник охраны.

МИРОНОВ Осип Никитович, родился в 1905 г. в д. Елховка Пильнинского района Горьковской области. После войны работал в колхозе. Награжден медалями «За отвагу», «За победу над Германией в Великой Отечественной войне 1941–1945 гг.», «За взятие Кенигсберга». После войны работал в колхозе. Умер в 1977году.



МИТРОФАНОВ Василий Иванович, родился в 1913 г. в селе Каменка Пильнинского района Горьковской области. Призван Пильнинским РВК 20.08.1941 г. Место службы: 37-я механизированная бригада. Рядовой. Награждён орденом «Отечественной войны 2-й степени», медалями «За боевые заслуги», «За взятие Берлина», «За победу над Германией в Великой Отечественной войне 1941-1945 гг.». После войны работал в колхозе. Умер в 1995 году.



МИТРОФАНОВ Михаил Иванович, родился в 1918 г. в селе Каменка Пильнинского района Горьковской области. Сержант. Воевал на Ленинградском фронте. Награждён орденом «Отечественной войны 1-й степени» и медалью Жукова. После войны работал в колхозе пчеловодом. Умер в 1998 году.

МИХЕЕВ Алексей Иванович, родился в 1911 г. в селе Знаменское Пильнинского района Горьковской области. Призван Пильнинским РВК в 1941 г. Рядовой, ефрейтор. Награждён медалью «За победу над Германией в Великой Отечественной войне 1941-1945 гг.». После войны работал в колхозе. Умер в 1995 году.



МОИСЕЕВ Иван Семенович, родился в 1914 г. в селе Каменка Пильнинского района Горьковской области. Призван Пильнинским РВК 15.06.1942 г.

Место службы: 196-я танковая бригада, 19-я самоходно-артиллерийская бригада. Сержант. Награждён медалью «За боевые заслуги», орденом «Красной Звезды», медалью «За победу над Германией в Великой Отечественной войне 1941–1945 гг.». После войны работал в колхозе механизатором. Умер в 1994 году.



МОРОЗОВ Михаил Федорович, родился в 1913 г. в селе Романовка Пильнинского района Горьковской области. Призван Пильнинским РВК в 1941 г. Место службы: 73-й гвардейский стрелковый полк 25-й гвардейской стрелковой дивизии. Рядовой. После войны работал в колхозе мельником. Умер в 1994 году.

МОРОЗОВ Василий Спиридонович, родился в 1912 г. в селе Романовка Пильнинского района Горьковской области. После войны работал в колхозе. Умер в 1979 году.



НАЙМОРК Владимир Владимирович, родился в 1914 г. в Чувашской АССР, Ядринский район, г. Ядрин. Призван Кыштымским ГВК Челябинской обл., г. Кыштым в феврале 1940 г. Место службы: 382-й стрелковый полк 84-й стрелковой дивизии, 1083-й стрелковый полк 312-й стрелковой дивизии; 382-й запасной стрелковый полк 21-й запасной стрелковой дивизии; 312-й гвардейский стрелковый полк 109-й гвардейской стрелковой дивизии; 83-й гвардейский стрелковый полк 27-й гвардейской стрелковой дивизии Лейтенант. Награждён орденами «Красной Звезды», «Отечественной войны 1-й степени». После войны работал учителем в Романовской школе. Умер в 1992 году.

НАСТРУГОВ Архип Герасимович, родился 1898 году в селе Новоникольское. После войны работал в колхозе.

НАСТРУГОВ Иван Терентьевич, родился в 1911 г. в селе Александровка Пильнинского района Горьковской области. Призван Пильнинским РВК 01.06.1941 г. Место службы: 125-й стрелковый полк. После войны работал в колхозе. Умер в 1984 году.

НАСТРУГОВ Иван Тимофеевич, родился в 1924 г. в селе Александровка Пильнинского района Горьковской области. Призван Пильнинским РВК в 1942 г. Место службы: 362-й запасной стрелковый полк 389-й истребительно - противотанковый артиллерийский полк. Рядовой. Награждён орденом «Красной Звезды», медалями «За отвагу», «За взятие Кенигсберга», «За победу над Германией в Великой Отечественной войне 1941–1945 гг.», «За победу над Японией». После войны работал в колхозе. Умер в 1975г.



НАУМОВ Дмитрий Осипович, родился в 1911 г. в селе Знаменское Пильнинского района Горьковской области. Рядовой. Награждён орденом «Отечественной войны 2-й степени». После войны работал в колхозе. Умер в 2002 году.



НАУМОВ Иван Александрович, родился в 1912 г. в селе Знаменское. Пильнинского района Горьковской области. Призван Пильнинским РВК 25.06.1941г. Место службы: 12 гвардейская танковая бригада. Гвардии старший сержант. Награждён орденом «Красной Звезды», медалями «За отвагу», «За победу над Германией в Великой Отечественной войне 1941–1945 гг.», «За боевые заслуги». После войны работал в колхозе председателем, затем бригадиром тракторной бригады.



НАУМОВ Иван Павлович, родился в 1909 г. в селе Знаменское Пильнинского района Горьковской области. Рядовой. Награждён орденом «Отечественной войны 2-й степени». После войны работал в колхозе. Умер в 1989 году.



ПАВЛОВ Григорий Алексеевич, родился в 1911 г. в селе Новоникольское Пильнинского района Горьковской области.

Призван Пильнинским РВК в 1941 г. Место службы: 9-я гвардейская воздушно-десантная дивизия. Сержант. Награждён орденом «Красной Звезды», медалью «За победу над Германией в Великой Отечественной войне 1941–1945 гг.».

ПЕТРУНИН Петр Игнатьевич, родился в 1912 г. в д. Елховка Пильнинского района Горьковской области. Рядовой. После войны работал в колхозе. Умер в 1988 году.

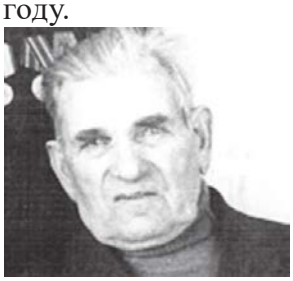

ПОЛЯКОВ Борис Афанасьевич, родился в 1911 г. в д. Елховка Пильнинского района Горьковской области. Награждён орденом «Отечественной войны 2-й степени». После войны работал в колхозе зав. фермой. Умер в 2000 году.



ПОЛЯКОВ Иван Афанасьевич, родился в 1926 г. в селе Новоникольское Пильнинского района Горьковской области. Сержант. Связист. Награждён орденом «Отечественной войны 2-й степени», медалями «За победу над Германией в Великой отечественной войне 1941-1945 гг.», «За победу над Японией». Умер в 1992 г.

ПОЛЯКОВ Иван Гаврилович, родился в 1923 г. в д. Елховка Пильнинского района Горьковской области. Призван Пильнинским РВКв 1942 г. Награждён орденом «Отечественной войны 1-й степени», медалью «За отвагу». После войны работал в колхозе. Умер в 1992 году.

ПОЛЯКОВ Кузьма Афанасьевич, родился в 1926 г. в селе Новоникольское Пильнинского района Горьковской области. После войны работал в колхозе.



ПУЧКОВ Яков Тихонович, родился в 1907 г. в деревне Бокшандино Пильнинского района Горьковской области.



РАБОТКИН Дмитрий Яковлевич, родился в 1925 г. в деревне Бокшандино Пильнинского района Горьковской области. Призван Пильнинским РВК 08.02.1943 г.; 30.01.1943 г. Место службы: 119-й стрелковый полк 13-й стрелковой дивизии. Рядовой, гвардии старший сержант. Награжден орденом «Славы III степени», медалями «За отвагу», «За боевые заслуги», орденом «Отечественной войны II степени». После войны работал в колхозе. Умер в 1998 году.

РАТНИЧИХИН Захар Филиппович, родился в 1911 г. в селе Романовка Пильнинского района Горьковской области. Призван Пильнинским РВК 26.06.1941 г. Место службы: 538-й отдельный минно-саперный батальон. Награждён орденом «Отечественной войны 1-й степени». После войны работал в колхозе механизатором. Умер в 1985 году.



РОДИОНОВ Иван Трофимович, родился в 1918 г. в д. Бокшандино Горьковской области Пильнинского района. Призван Пильнинским РВК 12.09.1939 г. Красноармеец. Место службы: 233-й стрелковый полк 97-й стрелковой дивизии. Награжден орденом «Отечественной войны 1 степени». После войны работал в колхозе. Умер в 2002 г.

РОДИОНОВ Тимофей Илларионович, родился в 1910 г. в селе Бокшандино Пильнинского района Горьковской области. После войны работал в колхозе. Умер в 1978 г.



САВИНОВ Андрей Клементьевич, родился в 1918 г. в с. Каменка Горьковской области Пильнинского района. Старший сержант. Награжден орденом «Отечественной войны 1 степени». После войны работал в РАЙПО, продавцом. Умер в 2009 г.



САВИНОВ Иван Никитич, родился в 1915 г. в селе Каменка Пильнинского района Горьковской области. Призван Пильнинским РВК 21.08.1942 г. Место службы: 448-й отдельный мотострелковый батальон 2-й мотострелковой бригады. Рядовой. Инвалид Великой Отечественной войны. Награждён орденом «Отечественной войны 1-й степени», медалью «За боевые заслуги». После войны работал в колхозе механизатором. Умер в 1999 году.



САВИНОВ Яков Климентьевич, родился в 1911 г. в селе Каменка Пильнинского района Горьковской области. Призван Пильнинским РВК 07.07.1941 г. Рядовой. Награждён орденом «Отечественной войны», медалями «За отвагу», «За победу над Германией в Великой Отечественной войне 1941-1945 гг.», «За боевые заслуги». После войны работал в колхозе. Умер в 1985 году.



САВУШКИН Владимир Семенович, родился в 1918 г. в селе Каменка Пильнинского района Горьковской области. Сержант. Инвалид Великой отечественной войны. Награждён орденом «Отечественной войны 1-й степени», медалью «За победу над Германией в Великой Отечественной войне1941-1945 гг.». После войны работал в колхозе плотником. Умер в 2002 году.

САВУШКИН Захар Ананьевич, родился в 1908 г. в селе Каменка Пильнинского района Горьковской области. Призван Пильнинским РВК в 1941 г. Рядовой. Был в плену. После войны работал в колхозе. Умер в 1985 году.

САЗОНОВ Владимир Макарович, родился в 1918 г. в селе Новоникольское Пильнинского района Горьковской области. Призван Пильнинским РВК в 1942 г. Место службы: 113-й стрелковый полк 29-й гвардейской стрелковой дивизии, 113-й стрелковый полк 32-й стрелковой дивизии Сержант. Награжден медалями «За боевые заслуги», «За отвагу» (2), орденом «Отечественной войны II степени». Комиссован (признан негодным к строевой) 19.07.1944 г. После войны работал в колхозе.

САЗОНОВ Николай Иванович, родился в 1925 г. в селе Новоникольское Пильнинского района Горьковской области. Призван Пильнинским РВК в 1943 г. После войны работал в колхозе.

САЗОНОВ Павел Романович, родился в 1915 г. в селе Новоникольское Пильнинского района Горьковской области. После войны работал в колхозе. Умер в 1981 году.



САЗОНОВ Петр Абрамович, родился в 1915 г. в селе Елховка Пильнинского района Горьковской области. Призван Пильнинским РВК. Место службы: 571-й артиллерийский полк 47-й гвардейской стрелковой дивизии, 99-й гвардейский артиллерийский полк 47-й гвардейской стрелковой дивизии. Старшина. Награждён медалью «За отвагу» (2), орденом «Красной Звезды», медалью «За победу над Германией в Великой Отечественной войне 1941–1945 гг.», орденом «Отечественной войны I степени». После войны работал в колхозе. Умер в 1988 году.

СЕВОСТЬЯНОВ Михаил Харитонович, родился в 1922 г. в селе Знаменское Пильнинского района Горьковской области. Рядовой. Награждён медалью «За боевые заслуги». После войны работал в колхозе. Умер в 1981 году.



СЕМИН Василий Андреевич, родился в 1912 г. в д. Елховка Пильнинского района Горьковской области. Призван Пильнинским РВК 01.07.1941 г. Место службы: 199-й запасной стрелковый полк. Рядовой. Участник боев за Москву. Награждён орденом «Отечественной войны 1-й степени». После войны работал в колхозе. Умер в 1989 г.

СИМАГИН Григорий Астафьевич, родился в 1893 г. в д. Елховка Пильнинского района Горьковской области. Призван Пильнинским РВК в 1942 г. Рядовой. Награжден медалями «За отвагу», «За победу над Германией в Великой Отечественной войне 1941–1945 гг.». После войны работал в колхозе. Умер в 1974 году.



СОРОКИН Николай Алексеевич, родился в 1923 г. в селе Каменка Пильнинского района Горьковской области. Призван Пильнинским РВК 26.02.1942 г. Место службы: 59-й гвардейский стрелковый полк 21-й гвардейской стрелковой дивизии. Сержант. Инвалид Великой Отечественной войны. Награждён медалью «За отвагу», орденом «Славы III степени», орденом «Красной Звезды», медалью «За победу над Германией в Великой Отечественной войне 1941–1945 гг.», орденом «Отечественной войны 1 степени». После войны работал в колхозе бригадиром полеводческой бригады. Умер в 1997 году.



СОРОКИН Федор Сергеевич, родился в 1918 г. в селе Медяна Пильнинского района Горьковской области. Призван Пильнинским РВК в 1941 г. Место службы: 30-й отдельный дорожно-строительный батальон 332-й стрелковый полк 241-й стрелковой дивизии. Рядовой, санинструктор. Награждён орденом «Отечественной войны 1-й степени». После войны работал в колхозе. Умер в 2002 году.

СТАРОВ Николай Степанович, родился в 1920 г. в селе Бокшандино Пильнинского района Горьковской области. Призван Пильнинским РВК в 1942 г. Место службы: 47-й гвардейский стрелковый полк 15-й гвардейской стрелковой дивизии, 288-й гвардейский зенитный артиллерийский полк. Сержант. Награжден медалями «За победу над Германией в Великой Отечественной войне 1941–1945 гг.», «За освобождение Праги», «За отвагу». После войны работал председателем Совета и в колхозе. Умер в 1978 году.

СТАРОВ Сергей Емельянович, родился в 1925 г. в селе Бокшандино Пильнинского района Горьковской области. Призван Пильнинским РВК 08.02.1943 г; 30.01.1943 г. Место службы: 275-й стрелковый полк 117-й стрелковой дивизии. Сержант. Награждён медалью «За отвагу» (2), орденом «Красной Звезды», орденом «Отечественной войны II степени», медалью «За победу над Германией в Великой Отечественной войне 1941–1945 гг.», медалью «За освобождение Праги». После войны работал в колхозе. Умер в 2000 году.



СУРОВ Сергей Григорьевич, родился в 1919 г. в д. Бокшандино Горьковской области Пильнинского района. Награжден орденом «Отечественной войны 2-й степени». После войны работал в колхозе. Умер в 2005 г.



СУСЛИН Василий Иванович, родился в 1905 г. в деревне Бокшандино Пильнинского района Горьковской области. Сержант. Награждён орденом «Отечественной войны 2-й степени». После войны работал в колхозе. Умер в 1998 году.



СУСЛИН Иван Дементьевич, родился в 1918 г. в селе Бокшандино Пильнинского района Горьковской области. Призван Пильнинским РВК в октябре 1939 г. Место службы: 9-й район авиационного базирования. Сержант, старшина. Награждён орденом «Отечественной войны 2-й степени», медалью «За боевые заслуги». После войны работал в колхозе зоотехником. Умер в 1995 году.

СУСЛИН Тимофей Иванович, родился в 1911 г. в селе Бокшандино Пильнинского района Горьковской области.. Награждён орденом Отечественной войны 2-й степени. После войны работал в колхозе. Умер в 1994 году.

СУТЯГИН Антон Абрамович, родился в 1911 г. в деревне Бокшандино Пильнинского района Горьковской области. Призван Пильнинским РВК 07.01.1942 г. Ме-

сто службы: 157-й гвардейский стрелковый полк 53-й гвардейской стрелковой дивизии, 20-й стрелковый полк 37-й стрелковой дивизии, 7-я гвардейская стрелковая дивизия, 446-й стрелковый полк 397-й стрелковой дивизии. Награжден медалью «За боевые заслуги» (2). После войны работал в колхозе. Умер в 1977 году.



СУТЯГИН Василий Прохорович, родился в 1905 г. в деревне Бокшандино Пильнинского района Горьковской области. Призван на службу в начале войны. Попал в окружение и плен в первые месяцы войны. Бежал. Забрал документы погибшего бойца, с этими документами (под чужим именем) воевал всю войну. Участвовал в освобождении Белгорода, дошел до Берлина. Имеет тяжелое ранение в голову. Награжден правительственными наградами. После войны работал в колхозе. Умер в 1987 году.

СУТЯГИН Владимир Владимирович, родился в 1896 г. в селе Бокшандино Пильнинского района Горьковской области. Призван Пильнинским РВК не ранее 29.10.1941 г. Место службы: 768-й стрелковый полк. Награжден орденом «Отечественной войны II степени» (2), медалью «За победу над Германией в Великой Отечественной войне 1941–1945 гг.». После войны работал в колхозе. Умер в 1974 году.



СУТЯГИН Михаил Васильевич, родился в 1927 г. в д. Бокшандино Горьковской области Пильнинского района. Призван Пильнинским РВК в 1944 г. Сержант. Место службы: 32-я дивизия войск МВД по охране промышленных предприятий и железной дороги. Зачислен в списки отряда и назначен на должность повара 6-й линейной заставы с 15 июня 1947 г. Старший сержант Сутягин проходил службу в 90-м пограничном отряде войск Украинского округа с 30 июня 1950 г. по 17 апреля 1951 г. Демобилизован в 1951 г. в звании сержанта в должности командира пулеметного отделения 20-го погранотряда. Награжден медалью «30 лет Советской Армии и Флота», «За победу над Германией в Великой Отечественной войне 1941 – 1945 гг.», «Тридцать лет победы в Великой Отечественной войне 1941-1945 гг.». Умер 21.01.1978 г.

СУШИЛИНА Александра Федоровна, родилась в 1921 г. в с. Бокшандино Пильнинского района Горьковской области. Награждена орденом «Отечественной войны 2-й степени». Умерла в 2003 г.



УВАРОВ Александр Владимирович, родился в 1925 г., с. Каменка Горьковской области Пильнинского района. Призван в январе 1943 г. Место службы: г. Горький, 186 -й зенитно-артиллерийский полк, водитель автомашины. После прекращения угрозы бомбёжки г. Горького, в связи с победами Советской Армии по всему фронту, с 4 июня 1944 г. в составе 66-го зенитно-артиллерийского полка (водителем автомашины) отправлен на Белорусский фронт. Воевал до мая 1945 г. Уволен в запас младшим сержантом в марте 1946 г. Был контужен в голову в июне 1944 г. Награждён медалью «За победу над Германией», знаком «25 лет Победы в Великой Отечественной войне». Умер в 1978 г.

УВАРОВ Александр Григорьевич, родился в 1915 г. в селе Каменка Пильнинского района Горьковской области. Призван Пильнинским РВК 27.08.1941 г. Место службы: 280-й стрелковый полк 185-й стрелковой дивизии. Рядовой. Награждён медалью «За боевые заслуги». После войны работал в колхозе.



УВАРОВ Александр Иванович, родился в 1924 г. в селе Каменка Пильнинского района Горьковской области. Призван Пильнинским РВК в 1942 г. Место службы: 167-й стрелковый полк 16-й стрелковой дивизии (I), 167-й стрелковый полк 16-й стрелковой дивизии (II). Сержант Дивизии Багратиона. Награжден медалью

«За отвагу» (2), орденом «Отечественной войны II степени», медалью «За победу над Германией в Великой Отечественной войне 1941–1945 гг.», награжден Ленинской премией .После войны работал в колхозе механизатором. Умер в 1992 году.



УВАРОВ Владимир Васильевич, родился в 1906 г., с. Каменка Горьковской области Пильнинского района. Призван Пильнинским РВК 21.07.1941 г. Рядовой. Место службы: 1417-й гаубичный артиллерийский полк. Награжден медалью «За отвагу». Владимир Васильевич прошел всю войну, был тяжело ранен. После лечения в госпитале (1943 год) его отправили в тыл, восстанавливать свое здоровье. Как только он поправился, вновь отправляется на фронт. Был наводчиком расчета, на его счету много уничтоженных объектов противника. Имел боевые награды. По окончанию войны Владимир Васильевич вернулся домой, пошел работать в родной колхоз. Работы не боялся, работал осеменатором, садовником в колхозном саду, заведующим фермой. Со своей женой Еленой Николаевной (труженицей тыла) вырастили и воспитали они 6 детей. Два сына, Александр и Василий, так же участники ВОВ, а Анна и Борис - труженики тыла. Умер в 1971 г.



УВАРОВ Иван Романович, родился в 1908 г. в селе Каменка Пильнинского района Горьковской области. Рядовой. Награжден орденом «Отечественной войны II степени». После войны работал в колхозе пчеловодом. Умер 1974 г.



УВАРОВ Петр Андрианович, родился в 1914 г. в селе Каменка Пильнинского района Горьковской области. Призван Пильнинским РВК 30.12.1941 г. Место службы: 1268-й стрелковый полк 385-й стрелковой дивизии. Рядовой. Инвалид Великой Отечественной войны. Награждён орденом «Отечественной войны 1-й степени». После войны работал в колхозе плотником. Умер в 1991 году.



УШАКОВ Андрей Константинович, родился в 1923 г. в селе Каменка Пильнинского района Горьковской области. Призван Пильнинским РВК в 1942 г. Старший сержант. Награждён медалью «За победу над Германией в Великой Отечественной войне 1941-1945 гг.», медалью «За отвагу» (2), орденом «Отечественной войны I степени». После войны работал в колхозе. Умер в 1995 году.

УШАКОВ Дмитрий Андреевич, родился в 1913 г. в селе Каменка Пильнинского района Горьковской области. Призван Пильнинским РВК 16.05.1942 г. Место службы: 62-й стрелковый полк 10-й стрелковой дивизии. Рядовой. После войны работал в колхозе садоводом. Умер в 1989 году.

ФЕДОТОВ Андрей Михайлович, родился в 1909 г. в селе Романовка Пильнинского района Горьковской области. Призван Пильнинским РВК 30.06.1941 г. Место службы: 11-я танковая бригада. Сержант. Награжден медалью «За отвагу». После войны работал в колхозе председателем. Умер в 1980 году.

ФЕДОТОВ Иван Илларионович, родился в 1907 г. в селе Романовка Пильнинского района Горьковской области. Призван Пильнинским РВК 25.06.1942 г. Место службы: 48-й запасной стрелковый полк 36-й запасной стрелковой дивизии. Рядовой. После войны работал в колхозе конюхом. Умер в 1978 году.



ФЕДОТОВ Иван Ильич, родился в 1925 г. в селе Романовка Пильнинского района Горьковской области. Рядовой. После войны работал в колхозе механизатором. Умер в 1999 году.



ФЕДОТОВ
Павел Иванович, родился в 1916 г. в селе Романовка Пильнинского района Горьковской области. Призван Пильнинским РВК 26.08.1941 г. Место службы: 19-я гвардейская механизированная бригада, санитарный инструктор. Сержант. Имеет легкое ранение в правую руку, шею и правую щеку. Награжден медалями «За боевые заслуги» (2), «За отвагу», Орденом «Красной Звезды», медалями «За победу над Германией в Великой Отечественной войне 1941–1945 гг.», «За взятие Кенигсберга». После войны работал в колхозе. Умер в 1981 году.



ФОМИН
Александр Сидорович, родился в 1916 г. в селе Знаменское Пильнинского района Горьковской области. Награждён орденом «Отечественной войны 2-й степени», медалью «За боевые заслуги». После войны работал в колхозе. Умер в 2001 году.



ФОМИН
Иван Николаевич, родился в 1919 г. в селе Знаменское Пильнинского района Горьковской области. Сержант. Награждён орденом «Отечественной войны 2-й степени». После войны работал в колхозе. Умер в 1992 году.

ХОЗОВ Василий Дмитриевич, родился в 1919 г. в деревне Бокшандино Пильнинского района Горьковской области. Награждён орденом «Отечественной войны 2-й степени». После войны работал в колхозе бакенщиком. Умер в 1992 году.

ХОЗОВ Степан Семенович, родился в 1921 г. в деревне Бокшандино Пильнинского района Горьковской области. Призван Пильнинским РВК в 1941 г. Место службы: 512-й стрелковый полк 146-й стрелковой дивизии (I). Курсант. Награждён орденом «Отечественной войны 1-й степени». После войны работал в колхозе. Умер в 1990 году.



ЧЕКИНЦЕВ
Николай Михайлович, родился в 1925 г. в селе Каменка Пильнинского района Горьковской области. Рядовой. Награждён орденом «Отечественной войны 2-й степени», медалями «За победу над Германией в Великой Отечественной войне 1941-1945 гг.», «За победу над Японией». После войны работал в колхозе. Умер в 2000 году.



ЧЕРКУНОВ
Александр Михайлович, родился в 1917 г. с. Каменка Горьковской области Пильнинского района. Призван Пильнинский РВК 12.12.1941 г. Старший сержант. Место службы: Наводчик орудия в минометной батарее в Туле, Украина 30-й железнодорожный батальон. Награжден орденами «Славы и Отечественной войны 2 степени», медалями «За освобождение Будапешта», «За победу над Германией. После войны работал в колхозе. Умер в 2013 г.



ЧЕРКУНОВ
Захар Сергеевич, родился в 1895 г. в селе Каменка Пильнинского района Горьковской области. Призван Пильнинским РВК в 1942 г. Старший сержант. Награждён медалями «За отвагу», «За боевые заслуги», «За оборону Советского Заполярья», «За освобождение Праги», «За взятие Берлина». После войны работал в колхозе бригадиром. Умер в 1978 году.



ЧЕРКУНОВ
Игнатий Филиппович, родился в 1900 г. в селе Каменка Пильнинского района Горьковской области. Призван Пильнинским РВК в 1942 г. Место

службы: 111-я отдельная стрелковая бригада. Рядовой. Награждён орденом «Отечественной войны 1-й степени». После войны работал в колхозе шорником. Умер в 1981 году.



ЧЕРКУНОВ Константин Лукич, родился в 1921 г. в селе Каменка Пильнинского района Горьковской области. Призван Пильнинским РВК в ноябре 1940 г. Место службы: 781-й отдельный автотранспортный батальон. Рядовой. Награжден медалью «За боевые заслуги». После войны работал в колхозе водителем. Умер в 1981 году.



ЧЕРКУНОВ Михаил Михайлович, родился в 1920 г., с. Каменка Горьковской области Пильнинского района. Призван 22.09.1940 г. Пильнинским РВК. Сержант. Место службы: 187-й гвардейский стрелковый полк 61-й гвардейской стрелковой дивизии. Награжден орденами «Славы 3 степени» и «Отечественной войны 1-й степени», медалью «За Отвагу», «За победу над Германией 1941-1945 гг.». После войны работал в колхозе. Умер в 2011 г.



ЧИЖКОВ Николай Сергеевич, родился в 1918 г., с. Каменка Пильнинского района Горьковской области. После войны работал в колхозе. Награжден медалью «За Победу над Германией 1941-1945 гг.». Умер в 1983 году.



ЧУГУНОВ Андрей Дмитриевич, родился в 1925 г. в деревне Бокшандино Пильнинского района Горьковской области. Рядовой. Награждён орденом «Отечественной войны». После войны работал в колхозе. Умер в 1996 году.



ЧУГУНОВ Григорий Павлович, родился в 1924 г. в деревне Бокшандино Пильнинского района Горьковской области. Призван Пилнинским РВК 26.08.1942 г. Место службы: 200-й гвардейский стрелковый полк. Рядовой. Награждён орденом «Отечественной войны 1-й степени», медалью «За отвагу». После войны работал в колхозе. Умер в 2000 году.

ШИРШОНКОВ Василий Федорович, родился в 1908 г. в селе Знаменское Пильнинского района Горьковской области. Инвалид Великой Отечественной войны. Награждён медалью «За победу над Германией в Великой Отечественной войне 1941-1945 гг.». После войны работал в колхозе плотником. Умер в 1982 году.

ШИРЯКИН Серафим Дмитриевич, родился в 1906 г. в селе Знаменское Пильнинского района Горьковской области. Инвалид Великой Отечественной войны. Награждён медалью «За победу над Германией в Великой Отечественной войне 1941-1945 гг.». После войны работал в колхозе.

ШКАРИН Иван Степанович, родился в 1918 г. в деревне Бокшандино Пильнинского района Горьковской области. Призван Пильнинским РВК 1936 г. Место службы: 934-й стрелковый полк 256-я стрелковая дивизия. Старший сержант. Награждён орденом «Славы 3 степени», медалями «За отвагу», «За оборону Ленинграда», «За победу над Германией в Великой Отечественной войне 1941-1945 гг.». После войны работал в колхозе. Умер в 1983 году.



ЯКАСОВ Иван Григорьевич, родился в 1904 г. в деревне Бокшандино Пильнинского района Горьковской области. После войны работал в колхозе. Умер в 1978 году.

Петряксинский территориальный отдел администрации Пильнинского муниципального округа



с. Петряксы

На фронты Великой Отечественной войны
из Петряксинского сельсовета
было призвано 1159 человек, погибли 731, пропали без вести 257

На фронты Великой Отечественной войны
из Н. Мочалеевского сельсовета
было призвано 1362 человека, погибли 286, пропали без вести 274



АБЗАЛОВ Умяр Мустафинович, родился в 1924 г., Горьковская область, Пильнинский район, с. Петряксы. Рядовой. Награды: орден Отечественной войны I степени, медали «За боевые заслуги», «За оборону Сталинграда». Жил и работал в с. Петряксы. Умер в 1992 г.



АБУЛЬХАЙРОВ Закир Насырович (Насретдинович), родился в 1909 г., Арзамасская область, Петряксинский район, Петряксинский с/совет, с. Петряксы. Призван15.10.1930 г. Орехово-Зуевским РВК Московской области. Рядовой. Медали: «За победу над Германией» - 9.05.1945 г., «За доблестный труд в Великой Отечественной войне 1941-1945 гг.» - 6.06.1945 г. Призван по мобилизации Красно- Октябрьским РВК Арзамасской области 30.05.1942 г. Принял военную присягу 6.07.1942 г. при 148-м стрелковом полку. Стрелок 148-го стрелкового полка с 30.05.1942 г. по 5.06.1943 г. Был тяжело ранен в ногу 5.06.1943 г. Находился в эвакогоспитале с 5.06.1943 г. по 1.02.1944 г. Уволен по ранению 1.02.1944 г. Жил и работал в с. Петряксы. Гражданская специальность - слесарь 5 разряда.



АБУЛЬХАЙРОВ Халил Хамидуллович, родился в 1920 г., Горьковская область, Пильнинский район, с. Петряксы. Призван 20.11.1940 г. Пильнинским РВК Горьковской области. Воевал в 121-м артиллерийском полку, 265-м отдельном минометном полку. Военная комендатура г. Вуршен. Ефрейтор. Награды: орден Отечественной войны II степени. С ноября 1940 г. по сентябрь 1941г. — ездовой 121-го артиллерийского полка, с сентября 1945 по ноябрь 1945 гг. — минометчик 120 мм миномета 265-го отдельного минометного полка, с ноября 1945 по май 1946 гг. — стрелок военной комендатутры г. Вуршен. Демобилизован 13.05.1946 г. С 22.09.1941 по 22.04.1945 гг. находился в плену у немцев в г. Вальицы. Освобожден Красной Армией. После войны работал в колхозе им. Жданова.

АБУЛЬХАНОВ Хусяин, родился в 1913 г., Арзамасская область, Петряксинский район, Чембилеевский с/совет, с. Чембилеи. Призван 15.10.1935 г. Красно-Октябрьским РВК Арзамасской области. Не служил. Рядовой. Гражданская специальность – учитель. 9.08.1944 г. признан годным к нестроевой службе.



АБЯНОВ Абдулхай Нуруллович, родился в 1925 г., Горьковская область, Пильнинский район, с. Петряксы. Призван в 1943 г. Пильнинским РВК Горьковской области. Воевал на 2-ом Белорусском фронте. Младший сержант. Командир разведгруппы. Получил 3 ранения. Остался без правой руки. Жил в с. Уразовка. Умер 10.02.2003 г.



АБЯНОВ Ахтям Зияетдинович, родился в 1926 г., Горьковская область, Пильнинский район, с. Петряксы. Призван 17.11.1943 г. Пильнинским РВК Горьковской области. В/ч 52530. Рядовой. Награды: орден Отечественной войны I степени. Служил в в/ч 52530 орудийным номером 85мм зенитной пушки с ноября 1943 г. по март 1945 г. 28 марта 1945 г. тяжело ранен в левую ногу. С марта 1945 г. по август 1945 г. был на излечении в э/госпитале 1504. Уволен в запас 15.08.1945 г. по ранению. После войны вернулся в родное село, работал в колхозе им. Жданова. Гражданская специальность - шофер. Умер 12.10.2014 г.



АБЯНОВ Хабиб Айнятович, родился в 1918 г. Призван в феврале 1940 года Кызыл-Октябрьским РВК Горьковской области. Красноармеец. Пропал без вести в октябре 1941 года.



АЙНЕТДИНОВ Гумир Валиуллович, родился в 1921 г., Горьковская область, Сергачский район, с. Чембилей. Призван 16.04.1941 г. Володарским РВК г. Ленинграда. Воевал в 465-м гаубичном артиллерийском полку, 500-м легком артиллерийском полку, 500-м истребительном противотанковом полку,115-м гвардейском пушечно-артиллерийском полку. Младший сержант. Награды: орден Славы III степени, медаль «За отвагу» (2). В Великой Отечественной войне с июня 1941 г. по 9 мая 1945 г. Служил в составе 465 ГАП – старшим радиотелеграфистом, 500 ГАП – старшим радиотелеграфистом, 500 ГАПП - командиром отделения радиотелеграфистов, 1115 гвардейском ПАП – командиром отделения радиотелеграфистов. 2.08.1943 г. тяжело ранен - контузия, 7.10.1943 г. легко ранен в голову. Демобилизован 20.05.1946 г. После войны жил и работал в с. Петряксы.

АКСЯНОВ Исмаил Низаметдинович, родился в 1918 г., Горьковская область, Пильнинский район, с. Петряксы. Призван 20.09.1938 г. Сергачским РВК Горьковской области. Воевал в составе 33-го авиационного полка, 199-го стрелкового полка. Рядовой. Награды: орден Отечественной войны II степени. Воевал с 15 августа 1942 г. по 25 августа 1942 г. в составе 199-го стрелкового полка - стрелком. 25 августа 1942 г. был ранен в левую ногу. С августа 1942 г. по декабрь 1942 г. был на излечении в э/госпитале. Уволен в запас 20.12.1942 г. по ранению. Гражданская специальность - столяр. После войны работал в колхозе им. Жданова плотником.

АЛИМОВ Мясум Аймалетдинович, родился в 1911 г., Арзамасская область, Петряксинский район, Петряксинский с/совет, с. Петряксы. Призван 15.09.1932 г. Сергачским уездным Комиссариатом. Служил в 76-м артиллерийском полку, 31-й гвардейской стрелковой дивизии, 102-м военном строительном отряде. Сержант. Награды: медаль «За победу над Германией в Великой Отечественной войне 1941–1945 гг.», медаль «За боевые заслуги». С 23.04.1942 г. по 9.09. 1943 г. воевал в составе 31-й гвардейской стрелковой дивизии - стрелок. После войны жил и работал в с. Петряксы.



АЛЯУТДИНОВ Абдрахман Хасанович, родился в 1918 г., Горьковская область, Пильнинский район, с. Петряксы. Призван 13.09.1939 г. Сергачским РВК Горьковской области. Воевал в 683-м стрелковом полку, 121-м отдельном саперном батальоне, 3-м отдельном рабочем батальоне. Рядовой. Награды: орден Отечественной войны II степени. Служил с сентября 1939 г. по январь 1940 г. стрелком 683-го стрелкового полка, с января 1940 г. по август 1941 г. - сапером 121-го отдельного саперного батальона. С августа 1944 г. по апрель 1946 г. - командиром взвода военно-строительного отряда. Находился в плену у немцев с 14.08.1941 г. по 28.08.1944 г. Освобожден Советской Армией. Демобилизован 24.04.1946 г. После войны вернулся в родное село, работал в Петряксинском сельпо – заведующим складом.



АЛЯУТДИНОВ Нурмухаммят Мустафинович, родился в 1918 г., Горьковская область, Пильнинский район, с. Петряксы. Призван 20.10.1939 г. Красно-Октябрьским РВК Горьковской области. Служил в 390-м гаубичном артиллерийском полку, 10-м гаубичном артиллерийском полку, 275-м стрелковом полку. Рядовой. Награды: орден Отечественной войны II степени. Воевал с октября 1939 г. по июль 1942 г. - орудийный номер 122, в 390-м гаубичном артиллерийском полку, с июля 1942 г. по октябрь 1942 г. находился в э/госпитале № 2102 на лечении после ранения. С октября 1942 г. по май 1943 г. - орудийный номер 122 10-го гаубичного артиллерийского полка, с мая 1943 г. по октябрь 1944 г.- стрелок 275-го стрелкового полка, с октября 1944 г. по июнь 1945 г. был на лечении в э/госпитале 83420. Уволен по ранению 14 июня 1945 г.

После войны вернулся в родное село, работал участковым инспектором. Умер 07.05.2008 г.



АЛЯУТДИНОВ Фазулла Атауллович, родился в 1925 г., Горьковская область, Пильнинский район, с. Петряксы. Призван 10.01.1943 г. Пильнинским РВК Горьковской области. Место службы 7-й танковый корпус. Рядовой. Награды: орден Отечественной войны II степени. С августа 1943 г. по 26 сентября 1943 г. воевал в составе 7-го танкового корпуса. Автоматчик. Был тяжело ранен в грудную клетку. 26.09.1943 г. уволен по ранению. После ранения вернулся в родное село. Проработал в колхозе им. Жданова рядовым колхозником.



АЛЯУТДИНОВ Фейзрахман Атауллович, 1923 г., Горьковская область, Пильнинский район, с. Петряксы. Призван 03.05.1942 г. Пильнинским РВК Горьковской области. Рядовой. Награды: орден Отечественной войны II степени. С сентября 1942 г. по декабрь 1942 г. воевал в составе 84-й отдельной особой бригады морской пехоты - орудийный номер. В декабре 1942 г. был ранен в левую руку. Уволен по ранению 15 июля 1943 г. Жил и работал в селе Петряксы.



АЛЯУТДИНОВ Эрфан Хасанович, родился в 1914 г., Арзамасская область, Петряксинский район, Петряксинский с/совет, с. Петряксы. Призван 31.05.1936 г. Октябрьским РВК г. Москвы. Место службы 5-я стрелковая дивизия, 307-й отдельный гвардейский минометный дивизион, 57-я армия (штаб), 479-я полевая авторемонтная база. Рядовой. Награды: медали «За взятие Будапешта» - 9.06.1945 г; «За взятие Вены» - 9.06.1945 г; «За освобождение Белграда» - 9.06.1945 г; «За победу над Германией» - 9.05.1945 г; «За отвагу» - 10.01.1942 г. С 22.06.1941 г. по 9.05.1945 г. воевал в составе 307-го отдельного гвардейского минометного дивизиона - шофер, 57-й армии - шофер, 479-й полевой авторемонтной базы - шофер. Шофер 3 класса. После войны работал в Петряксинской участковой больнице на санитарной машине.



АРИФУЛЛИН Абдулхай Аймалетдинович, родился в 1920 г., Горьковская область, Пильнинский район, село Петряксы. Призван 25.10.1940 г. Пильнинским РВК Горьковской области. Место службы 31-я авиационная база, база аэродромного обслуживания, 225-я отдельная техническая рота, 53-я дивизионная школа младших авиаспециалистов, 484-й истребительно-авиационный полк. Сержант. Награды: орден Отечественной войны II степени; медаль «За боевые заслуги»; медаль «За победу над Германией в Великой Отечественной войне 1941–1945 гг.». Воевал с октября 1943 г. по 9.05.1945 г. в составе 484-го истребительно-авиационного полка. После войны жил и работал в селе Петряксы.

АТАУЛЛИН Фатех Атауллович, 1907–2008 гг. Участник ВОВ. Служил с мая 1943 года в составе 65-го танкового полка- автоматчик. Был контужен. Награжден орденом Отечественной войны I степени, медалями «За отвагу», «За освобождение Варшавы», «За взятие Берлина», «За победу над Германией».

АШИРОВ Жафяр Исхакович, родился в 1923 г., село Малое Рыбушкино, Пильнинский район, Нижегородская область. Призван 20.08.1942 г. РВК Пильнинского района Горьковской области. Служил в 3636-м артиллерийском полку, 482-м стрелковом полку. Сержант. Награждён орденом Отечественной войны I степени. С октября 1943 г. по 9.05.1945 г. воевал в составе: 3636-го артиллерийского полка - командир отделения, 482-го стрелкового полка - командир орудия. Легкие ранения: в руку 15.01.1943 г., в ногу - 29.07.1944 г., в ногу - 6.09.1944 г. Демобилизован 10.10.1945 г. После войны жил в селе Петряксы, работал в колхозе им. Жданова рядовым колхозником.



БАДЕРДИНОВ (БАДРЕТДИНОВ) Халил Сатдинович, родился в 1909 г., Горьковская область, Кзыл-Октябрьский район, с. Петряксы. Призван 15.08.1941 г. Горьковским ОВК Горьковской области. Младший сержант. Награды: медаль «За победу над Германией»; медаль «За победу над Японией». С августа 1945 г. по 3 сентября 1945 г. участвовал в войне с Японией составе 97-го отдельного зенитно-артиллерийского дивизиона - начальник радиостанции. После войны стал работать рентгентехником в Петряксинской участковой больнице. Умер 7.02.2000 г. Похоронен в с. Петряксы.



БАДЯУТДИНОВ Сафа Аляутдинович, родился в 1921г., Горьковская область, Пильнинский район, село Петряксы. Призван 23.09.1940 г. Красно -Октябрьским РВК Арзамасской области. Служил в составе 94-го запасного стрелкового полка, 860-го стрелкового полка. Рядовой. Награды: орден Отечественной войны I степени, медаль «За победу над Германией» - 9.05.1945 г. С июля 1942 г. по 13 февраля 1943 г. воевал в составе 860-го стрелкового полка санитаром. Был легко ранен в ногу 13.02.1943 г. Уволен в запас по болезни 20.07.1943 г. Работал в селе Петряксы. Место работы - колхоз им. Жданова - рядовой колхозник.



БАШИРОВ Гумер Абдрахманович, 1919 – 1999 гг., г. Казань. Призван 15 октября 1939 г. Участник ВОВ. В Действующей Армии с июня 1941 г. по май 1945 г. Младший лейтенант. Награды: орден Славы III степени, медали - " За взятие Кенигсберга", " За победу над Германией".



БЕДРЕТДИНОВ Мансур Абдулбярович, родился в 1919 г., Горьковская область, Пильнинский район, с. Петряксы. Призван 03.02.1940 г. Пильнинским РВК Горьковской обл. Место службы 747-й стрелковый полк, 122-я отдельная стрелковая рота. Сержант. С июня 1941 г. по февраль 1944 г. воевал в составе 747-го стрелкового полка - командир минометного взвода. После войны работал в Петряксинской участковой больнице завхозом.



БЕДЕРДИНОВА (БЕДРЕТДИНОВА) Нажия Нурисламовна, родилась в 1917 г., г. Уфа, Башкирская АССР. Призвана10.05.1942 г. Сергачским РВК Горьковской области. Место службы военно-морской госпиталь № 13 ТОФ. Старшина 1 ст. Награды: орден Отечественной войны II степени; медаль «За победу над Германией»; медаль «За победу над Японией». С мая 1942 г. по май 1945 г. участвовала в ВОВ в составе Военно-Морского госпиталя №13 – медицинская сестра. С августа 1945 г. по сентябрь1945 г. – в Военно-Морском госпитале №13 – медицинская сестра - в войне с Японией. После демобилизации приехала с мужем в село Петряксы. Работала в местной больнице патронажной медсестрой. Умерла 5.02.1995 г. после тяжелой продолжительной болезни. Похоронена в с. Петряксы.

БЕРЕЗЕНЦЕВ Василий Ильич, родился в 1917 г., Горьковская область, Пильнинский район, с. Калиновка. Призван 06.09.1938 г. Пильнинским РВК Горьковской области. Служил в составе 12-й отдельной стрелковой бригады, 567-го стрелкового полка. Старший сержант. Награждён орденом Отечественной войны II степени. Участвовал в войне с Японией с 9.08.1945 г. по 29.09.1945 г. в составе 567-го стрелкового полка - командир стрелкового отделения. После войны вернулся в родное село, работал в колхозе им.Мичурина рядовым колхозником.



БЕРЕЗЕНЦЕВ Егор Никифорович, родился в 1902 г., Горьковская область, Пильнинский район, с.Калиновка. С 1938 года с семьей проживал в с. Пильна. Состоял в КПСС с 1932 года.Ушел на фронт в начале 1942 года. Воевал на западе Москвы в пехоте – комиссар, политрук. Направление Можайск - Наро-Фоминск. Был ранен, лежал в госпитале в 1943 году. После войны работал в Госстрахфонде. Умер в 1976 году.



БИКТИМИРОВ Абдулла Биктимирович, 1924-1987 гг. Был призван 10.06.1942 г. В действующей Армии с 12.02. по 09.05. 1945 г. Воевал в составе 217-го минометного полка – минометчик. Награды: орден Отечественной войны II степени, медали - «За отвагу», «За боевые заслуги», «За победу над Германией».

БОЛТАЕВСКИЙ Иван Анисимович, родился в 1928 г., Горьковская область, Пильнинский район, с. Калиновка. Служил под Москвой в Наро-Фоминске, был сапером. Разминировал поля после войны. Жил и работал в с. Калиновка. Умер 11 мая 2011 года.



БОЛТАЕВСКИЙ Иван Ефимович, 1919-2013 гг. Родился в с. Калиновка Курмышского уезда Симбирской губернии. В октябре 1939 года был призван в ряды Красной Армии. Служил в Дальневосточном военном округе, в пехотных войсках. В 1942 году принимал участие в обороне города Сталинграда, где был ранен. Награждён многими правительственными наградами.

БОРИСОВА Анна Семеновна, родилась в 1922 г., Горьковская область, Пильнинский район, с. Калиновка. Призвана 28.11.1942 г. Служила в артиллерийских войсках. Ефрейтор. День Победы встретила в Будапеште. Прошла всю войну. Жила в с.Калиновка. Умерла 07 февраля 2011 года.



ВАГАПОВ Бари Абдуллович, родился в 1916 г., Горьковская область, Пильнинский район, с. Петряксы. Призван 10.11.1937 г. Сергачским РВК Горьковской области. Служил в составе 134-го отдельного инженерного батальона 123-й стрелковой бригады 13-й стрелковой дивизии 367-го стрелкового полка. Старшина. Награды: медаль «За отвагу»; медаль «За победу над Германией в Великой Отечественной войне 1941–1945 гг.»; медаль «За оборону Ленинграда». Воевал с сентября 1941 г. по 19.01.1943 г. в составе 134-го отдельного инженерного батальона - сапер, 123-й стрелковой бригады - командир стрелкового отделения. 14.05.1942 г. был ранен в левое бедро, 19.01.1943 г. легко ранен в правую руку. Демобилизован 15.06.1946 г. После войны вернулся в родное село. Работал в колхозе.

ГАЛКИН Иван Дмитриевич, родился в 1912 г., Горьковская область, Пильнинский район, Знаменский с/с, с. Калиновка. Призван 07.04.1941 г. Пильнинским РВК Горьковской области. Служил в составе 80-го строительного батальона 132-го стрелкового полка, 105-го военно-технического батальона. Рядовой. Награды: орден Отечественной войны II степени; медаль «За победу над Германией». Воевал с 22.09.1941 г. по февраль 1942 г. в составе 132-го стрелкового полка - стрелок. Демобилизован 11.11.1945 г. После войны жил в с. Калиновка, работал в колхозе им.Мичурина рядовым колхозником.

ГАНИН Степан Осипович, родился в 1916 г., Горьковская область, Пильнинский район, с. Калиновка. Призван 22.07.1941 г. Пильнинским РВК Горьковской области. Служил в составе 911-го стрелкового полка 5611-го отдельного стрелкового батальона. Рядовой. Воевал с июля 1941 г. по февраль 1943 г. в составе 911-го стрелкового полка стрелком. С 24.02.1943 г. по 2.06.1945 г. находился в плену у немцев. После войны жил в с. Калиновка, работал в колхозе им.Мичурина рядовым колхозником.

ГРИШИН Николай Петрович, родился в 1908 г., Горьковская область, Пильнинский район, с. Калиновка. Призван 18.02.1942 г. Пильнинским РВК Горьковской области. Рядовой. Награды: медаль «За взятие Кё-

нигсберга»; медаль «За победу над Германией». Служил в 67-м отдельном восстановительном железнодорожном батальоне – бетонщик. После войны вернулся в родное село, работал в колхозе им.Мичурина рядовым колхозником.

ГРИШИН Петр Иванович, родился в 1924 г., Горьковская область, Пильнинский район, с. Калиновка. Призван 25.08.1942 г. Пильнинским РВК Горьковской области. Служил в составе 127-го стрелкового полка 24-й минометной бригады, 238-й минометной бригад. Рядовой. Награждён орденом Отечественной войны II степени. Воевал с 15.12.1943 г. по 9.05.1945 г. в составе 24-й минометной бригады телефонистом. Демобилизован 6.03.1947 г. После войны вернулся в родное село, работал в колхозе рядовым колхозником.

ДМИТРИЕВ Григорий Сергеевич, родился в 1920 г., Горьковская область, Пильнинский район, с. Калиновка. Призван 26.10.1940 г. Сергачским РВК Горьковской области. Рядовой. Награждён орденом Отечественной войны II степени. С 22 июня 1941 г. по 3.08.1941 г. воевал в составе 57-й танковой дивизии-стрелок. С 3.08.1941 г. по май 1945 г. находился в плену у немцев. После войны жил в с. Калиновка, работал в колхозе им. Мичурина рядовым колхозником.



ЗАКИРОВ Сафа Садикович, родился в 1911 г., Арзамасская область, Петряксинский район, с. Петряксы. Призван 31.07.1941 г. Кзыл-Октябрьским РВК Горьковской области. Рядовой. С декабря 1941 г. по ноябрь 1943 г. воевал в составе 27-й стрелковой дивизии – стрелок (записано со слов). После войны работал в Петряксинском сельпо сторожем.



ЗАРИПОВ Гаяз Абдуллович, родился в 1912 г. Призван в 1941 г. Рядовой. Дошел до Будапешта.

ЗАРИПОВ Закир Абдуллович, родился в 1909 г.



ЗАРИПОВ Хасым Абдуллович, родился в 1926 г., Горьковская область, Пильнинский район, село Петряксы. Призван 11.11.1943 г. Пильнинским РВК Горьковской области. Рядовой. С ноября 1943 г. по ноябрь 1944 г. служил в 352-м стрелковом полку - стрелок. Уволен в запас с 14.11.1944 г. по болезни. Жил и работал в селе Петряксы. Место работы - Петряксинская средняя школа. Шофер 2 класса. Умер 10.02.2012 г.



ЗАРИПОВ Зиннур Калимуллович, родился в 1927 г., Горьковская область, Пильнинский район, с. Петряксы. Призван 22.11.1944 г. Пильнинским РВК Горьковской области. Служил в составе 21-й стрелковой бригады 174-го отдельного стрелкового батальона в/ч 3231. Сержант. Воевал в составе 174-го отдельного стрелкового батальона на Западной Украине - борьба с бандитизмом ОУИ-УПА. После войны вернулся в родное село, работал в колхозе им.Жданова электриком. Умер 29.11.2007 г.

ИЗМАЙЛОВ Нябиулла Ибрагимович, родился в 1919 г., Горьковская область, Пильнинский район, село Петряксы. Призван 15.09.1939 г. Пильнинским РВК Горьковской области. Сержант. Служил в 187-м артиллерийском полку старшим писарем, 2-е ленинградское военно-пехотное училище- курсант стрелок, в 53-м стрелковом корпусе -заведующий продовольственным складом. Демобилизован 28.05.1946 г. Жил в с. Петряксы, работал в Петряксинском сельпо товароведом.

ИЗМАЙЛОВ Хадис Хасянович, 1928 – 2009 гг., Горьковская область, Пильнинский район, с. Петряксы. Ветеран Великой Отечественной войны. Боролся с бандформированиями на Украине после войны. Жил в с. Петряксы, работал в Петряксинском сельпо товароведом.

ИЛЬЯСОВ Малек, Горьковская область-Пильнинский район, с. Петряксы. Рядовой. Умер от ран 2 августа 1942 г.



КАДЕЕВ
Хамзя Хусаинович,
Арзамасская область, Кр.Октябрьский район, Актуковский с/совет, с. Актуково. Призван 23.06.1941 г. Красно-Октябрьским РВК Арзамасской области. Ефрейтор. Призван по мобилизации. Служил в составе 444-го батальона аэродромного обслуживания - шофер, 656-го батальона аэродромного обслуживания -шофер, 144-го батальона аэродромного обслуживания-шофер. Демобилизован 25.09.1945 г. После войны жил в селе Петряксы, работал в Петряксинском сельпо шофером.



КАСЫМОВ
Абдулхак Хасянович,
родился в 1917 г., Горьковская область, Сергачский район, д. М. Рыбушкино. Призван 20.03.1942 г. Сергачским РВК Горьковской области. Сержант. В Великой Отечественной войне с 12.06.1942 г. по 9.05.1945 г. в составе 117-го стрелкового полка - стрелок, 1-го отдельного мотоциклетного полка - стрелок. Был легко ранен в живот 10.09.1943 г., тяжело ранен в позвоночник 24.01.1943 г. После войны жил и работал в с. Петряксы, в колхозе им.Жданова, рядовым колхозником.

КИЛЬДЮШЕВ Василий Иванович, родился в 1913 г., Ульяновская область, Кузоватовский район, Кузоватовский с/совет, д. Кузоватово. Призван в 1935 г. Ново- Малыклинским РВК Ульяновской области. Служил в составе 154-го отдельного батальона связи,743-го стрелкового полка. Рядовой. Участвовал в Великой Отечественной войне с июня 1941 г. по октябрь 1941 г. Юго-западный фронт 743-й стрелковый полк - телефонист. Находился в немецком плену на территории Франции с октября 1941 г. по август 1945 г. Освобожден войсками Американской армии. Фильтр-лагерь г. Цербит - на государственной проверке. Работал в Петряксинской средней школе учителем географии.



ЛАЦЕНОВ
Бурганетдин (Борхан) Хасянович,
родился в 1916 г., Горьковская область, Петряксинский район (Кзыл-Октябрьский район), с. Петряксы. Призван 24.06.1941 г. Бауманским РВК г. Москвы. Рядовой. Пропал без вести на Смоленском фронте в октябре 1941 г.



ЛАЦЕНОВ
Мансур Бедретдинович,
родился в 1919 г., Горьковская область, Пильнинский район, с. Петряксы. Призван 13.09.1939 г. Пильнинским РВК Горьковской области. Служил в составе 262-го отдельного артиллерийского дивизиона 404-го стрелкового полка, 147-го танкового дивизиона 29-го кавалерийского полка. Сержант. Награждён орденом Отечественной войны II степени. Участвовал в Великой Отечественной войне с июля 1941 г. по август 1943 г. В составе 147-й танковой дивизии - командир радиоотделения, 29-го кавалерийского полка - командир отделения. Жил в с. Петряксы. Образование 7 классов. После войны работал в Пильнинской заготконторе - сырьевщик.



ЛОКМАНОВ
Абдулхасиб Хасянович,
родился в 1925 г., Горьковская область, Пильнинский район, с. Петряксы. Призван15.08.1944 г. Пильнинским РВК Горьковской области. Рядовой. Участвовал в Великой Отечественной войне с 10.10.1944 г. по 15.12.1944 г. в составе 12-го гвардейского стрелкового полка - автоматчик. Уволен по болезни 24 марта 1945 г. Жил в с. Петряксы. Работал в колхозе им. Жданова рядовым колхозником. Умер 17.12.2013 г.

ЛУКЬЯНОВ Геннадий Иванович, родился в 1913 г., Арзамасская область, Пильнинский район, Знаменский с/с., д. Калиновка. Призван 19.08.1942 г. Ивановознесенским РВК, Пильнинским РВК.

Служил в составе 2-го особого аэродромного батальона 74-й фугасно -огнеметной дивизии. Сержант. Участвовал в Великой Отечественной войне с августа 1942 г. по февраль 1944 г. в составе 2-го особого аэродромного батальона фото лаборантом. В сентябре 1942 г. был легко ранен в живот, в октябре 1943 г. - общая контузия. Жил в д. Калиновка.



МАГЖАНОВ Мухтасиб Насибуллович, родился в 1914 г., Арзамасская область, Петряксинский район, Петряксинский с/с., с. Петряксы. Призван 06.03.1943 г. Красно - Октябрьским РВК Арзамасской области. Рядовой. Награды: орден Отечественной войны I степени; медаль «За победу над Германией». Воевал с 10 по 25 марта 1944 г. в составе 1287-го стрелкового полка - стрелок. 25.03.1944 г. был тяжело ранен в тазобедренный сустав. Уволен по болезни в сентябре 1944 г. Жил в с. Петряксы. Работал в колхозе им. Жданова - сторож.



МУСИН Аббяс Исхакович, родился в 1911 г., Арзамасская область, Петряксинский район, Петряксинский с/с., с. Петряксы. Призван 19.11.1941 г. Химкинским РВК Московской области. Рядовой. Награды: медаль «За боевые заслуги»; медаль «За победу над Германией». Воевал с 20.09.1941 г. по 5.10.1942 г. в составе 129-й ударной бригады - телефонист, 228-го стрелкового полка - стрелок. Был тяжело ранен в правую руку 5.10.1942 г. Уволен по ранению 10.01.1943 г. Жил и работал в с. Петряксы. Место работы - колхоз им. Жданова - рядовой колхозник.



МУХАМЕДОВ Исхак Адиатович, родился в 1921 г., Горьковская область, Пильнинский район, с. Петряксы. Призван 15.09.1940 г. Пильнинским РВК Горьковской обл. Служил в составе 26-й бронетанковой дивизии 653-го стрелкового полка. Ефрейтор. Воевал с июня 1941 г. по май 1945 г. в составе 26-й бронетанковой дивизии шофером. В октябре 1944 г. был легко ранен в правую голень, в марте 1945 г. - в правое бедро. После войны работал в Петряксинском сельпо - шофёр. Умер 4.11.2008 г.

МУХАМЕДОВ Кашаф Хайруллович, родился в 1923 г., Горьковская область, Пильнинский район, с. Петряксы. Призван 15.06.1942 г. Пильнинским РВК Горьковской области. Место службы 126-я лыжная бригада 32-й отдельный батальон охраны штаба фронта. Ефрейтор. Награждён медалью «За боевые заслуги». С декабря 1942 г. по июль 1943 г. воевал в составе 126-й лыжной бригады - стрелок. Был легко ранен в правую ногу 30.12.1942 г., легко ранен в правую лопатку 7.08.1943 г. Жил и работал в с. Петряксы. Место работы - колхоз им. Жданова - рядовой колхозник.



НАФЕКОВ Калимулла Арифуллович, родился в 1912 г., Горьковская область, Петряксинский район, Петряксинский с/с., с. Петряксы. Призван 07.01.1942 г. Красно- Октябрьским РВК Горьковской области. Место службы 133-й стрелковый полк, 153-й запасной стрелковый полк, 63-й гвардейский стрелковый полк. Рядовой. Награды: орден Отечественной войны I степени; медаль «За отвагу» (2); медаль «За победу над Германией в Великой Отечественной войне 1941–1945 гг.». Участвовал в Великой Отечественной войне с 7.01.1942 г. по 5.05.1945 г. в составе 133-го стрелкового полка - стрелок, 63-го гвардейского стрелкового полка-стрелок. Был ранен в ногу 23.06.1944 г. Жил и работал в с. Петряксы. Место работы - колхоз им. Жданова - рядовой колхозник.



НЕВРЕТДИНОВ Сямиулла Айнетдинович, родился в 1923 г., Горьковская область, Пильнинский район, Петряксы. Призван 29.04.1942 г. Пильнинским РВК Горьковской области. Сержант. Награждён орденом Отечественной

войны I степени. Участвовал в Великой Отечественной войне с 5.08.1942 г. в составе 807-го корпусного артиллерийского полка, 711-го артиллерийского полка-командир орудия. Был легко контужен 15.02.1943 г. Жил и работал в с. Петряксы. Место работы - колхоз им. Жданова - механик.

НЕВРЕТДИНОВ Хайрулла, родился в 1908 г., Горьковская область, Петряксинский район, Петряксинский с/с., с. Петряксы. Призван 22.06.1941 г. Красно - Октябрьским РВК Горьковской области. Рядовой. Награды: орден Отечественной войны II степени; медаль «За победу над Германией в Великой Отечественной войне 1941–1945 гг.». Участвовал в Великой Отечественной войне с 1.08.1941 г. по 22.05.1944 г. в составе 101-го стрелкового полка - стрелок, 99-го стрелкового полка - санитар, 58-го гвардейского стрелкового полка - стрелок. Жил и работал в с. Петряксы. Место работы - колхоз им. Жданова -рядовой колхозник.

НЕЖЕМЕТДИНОВ Самят Измайлович, родился в 1918 г., Горьковская область, Пильнинский район, село Петряксы. Призван 12.02.1942 г. Сергачским РВК Горьковской области. Старший сержант. Награды: орден Красной Звезды; орден Отечественной войны I степени; медаль «За отвагу» (3); медаль «За победу над Германией в Великой Отечественной войне 1941–1945 гг.»; медаль «За взятие Кенигсберга»; медаль «За победу над Японией». Участвовал в Великой Отечественной войне с 26.08.1942 г. по 9.05.1945 г. в составе 59-го стрелкового полка-стрелок, в войне с Японией с 9.08.1945 г. по 3.09.1945 г. в составе 48-го стрелкового полка - командир отделения. Был легко ранен в правую руку 12.12.1942 г. После войны жил с. Петряксы. Работал в Красногорском сельском совете - председатель с/с.



НИЗАМЕТДИНОВ Абдрахман Мустафинович, родился в 1925 г., Горьковская область, Пильнинский район, с. Петряксы. Призван 01.08.1943 г. Пильнинским РВК Горьковской области. Воевал в составе 13-го зенитно-прожекторного полка. Рядовой. С июля 1941 г. по июль 1942 г. воевал в составе 9575-го стрелкового полка - стрелок. Уволен в запас 11 июля 1942 г. по болезни. Работал в колхозе им. Жданова рядовым колхозником.



НИЗАМОВ Сафа Нуруллович, 1920-1989 гг. Призван 23.09.1940 г. В дивизионной артиллерии с февраля 1943 г. по май 1945 г. Служил в составе 4-го отдельного гвардейского воздушно-десантного противотанкового дивизиона 3-й гвардейской воздушно-десантной дивизии. Младший лейтенант. Командир орудия. Воевал в 1-м, 2-м, 3-м Украинском, Северо-Западном и Центральном фронтах. Был ранен, контужен. Награждён орденом "Красной звезды", орденом Славы III степени, орденом Отечественной войны I степени и множеством медалей.



НУРИМАНОВ Абдрахман Сафиуллович, 1924- 2003 гг. Воевал с 21.08.1942 г. по 01.09.1944 г. в составе 254-й бригады морской пехоты-ручной пулеметчик. Имел ранения. Старший матрос. Награжден орденом Отечественной войны III степени, медалями "За оборону Советского Заполярья","За победу над Германией".

НУРИМАНОВ Мясум Нуриманович, родился в 1924 г., Горьковская область, Пильнинский район, село Петряксы. Призван 15.05.1942 г. Пильнинским РВК Горьковской области. Место службы 173-й стрелковый полк. Рядовой. Награждён орденом Отечественной войны II степени. Уволен в запас по болезни 15.08.1943 г. После войны жил в с. Петряксы, работал в Петряксинском сельпо экспедитором.



ОСМАНОВ (УСМАНОВ) Абдулбяр Хайретдинович, родился в 1912 г., Арзамасская область, Петряксинский район, Петряксинский с/с., с. Петряксы. Призван в декабре 1941 г. Красно - Октябрьским РВК Ар-

замасской области. Рядовой. Награды: орден Отечественной войны I степени; медаль «За отвагу». Участвовал в Великой Отечественной войне с 8.12.1941 г. по 4.11.1943 г. в составе 333-го стрелкового полка-стрелок. Был тяжело ранен в правое плечо 4.11.1943 г. Уволен по болезни 5.04.1944 г. Жил и работал в с. Петряксы. Место работы - колхоз им. Жданова - рядовой колхозник.



САБЕРОВ Абдулбяр Мухаммядеевич, родился в 1919 г. в с. Петряксы Пильнинского района Горьковской области. Призван 15 октября 1939 г. Краснооктябрьским РВК. Службу проходил в 199-м артиллерийском полку, дислоцировавшемся на Дальнем Востоке на границе с Китаем. В декабре 1943 года по болезни был уволен из армии. Почти 50 лет проработал в колхозе им. Жданова в должности бригадира тракторной бригады. Умер 24 октября 2012 года. Награды: медаль «За доблестный труд в Великой Отечественной войне 1941-1945 гг.»; медаль «За доблестный труд. В ознаменование 100-летия со дня рождения В.И. Ленина»; медаль «Двадцать лет Победы в Великой Отечественной войне 1941-1945 гг.»; медаль «Тридцать лет Победы в Великой Отечественной войне 1941-1945 гг.»; медаль «Сорок лет Победы в Великой Отечественной войне 1941-1945 гг.»; медаль «50 лет Вооруженных сил СССР»; медаль «60 лет Вооруженных сил СССР»; медаль «70 лет Вооруженных сил СССР»; медаль «Ветеран труда».



САБИРОВ Саяр Вафинович, 1924-2014 гг. Участник, инвалид Великой Отечественной войны. Ушел на войну в августе 1942 года. В феврале 1943 г. его отправили на фронт. Служил пулеметчиком в 136-м стрелковом полку Западного фронта. При прорыве обороны в Калужской области был тяжело ранен. Долго пролежал в госпитале в Нерчинске (Читинская область). Затем был определен в третью воздушно-десантную танковую бригаду парашютистом. Из-за незаживающей раны в 1944 году комиссовали по состоянию здоровья. Домой вернулся кавалером боевого ордена Отечественной войны I степени, с медалью «За отвагу».



САБИРОВ Файзулла Набиуллович, родился в 1921 г., г. Москва. Призван 20.01.1943 г. Подольским РВК Московской области. Место службы 361-й стрелковый полк, 836-й артиллерийский полк, 854-й стрелковый полк 277 стрелковая дивизия. Старший сержант. Награды: орден «Красной Звезды»; медаль «За боевые заслуги»; медаль «За отвагу» (2). Участвовал в Великой Отечественной войне с 3.03.1943 г. по 9.05.1945 г. в составе 846-го артиллерийского полка-командир отделения разведки, с 8.08.1945 г. по 3.09.1945 г. в войне против Японии 854-й стрелковый полк - зам.командира взвода. После войны жил в с. Петряксы, работал в детском саду кочегаром.

САБИТОВ Абдулади Набиуллович, родился в 1909 г., Горьковская область, Петряксинский район, Петряксинский с/с., с. Петряксы. Призван 30.08.1941 г. Красно - Октябрьским РВК Горьковской области. Место службы отдельный саперный батальон 1101-й артиллерийский полк, 476-й стрелковый полк . Ефрейтор. Награды: медаль «За боевые заслуги» (3); медаль «За отвагу»; медаль «За взятие Будапешта»; медаль «За победу над Германией». Участвовал в Великой Отечественной войне с 1.01.1943 г. по 9.05.1945 г. в составе 1101-го артиллерийского полка-телефонист, 476-го стрелкового полка – старший телефонист. Жил и работал в с. Петряксы. Место работы - колхоз им. Жданова -рядовой колхозник.

САБИТОВ Мустафа Сулиманович, родился в 1923 г., Горьковская область, Пильнинский район, с. Петряксы. Призван Уразовским РВК. В битве под Смоленском был ранен, лежал в госпитале в г.Ташкент. Умер 17 ноября 2011 года. Награды: Орден Славы III степени, Орден Отечественной войны I степени, медаль «Двадцать лет Победы в Великой Отечественной войне 1941-1945гг.», медаль «50 лет Вооруженных сил СССР», медаль «За Победу над Германией в Великой Отечественной войне 1941-1945гг.», медаль «60лет Побе-

ды в Великой Отечественной войне 1941-1945гг.», медаль «65лет Победы в Великой Отечественной войне 1941-1945гг.», медаль «Сорок лет Победы в Великой Отечественной войне 1941-1945гг.», медаль «60 лет Вооруженных сил СССР», медаль «Ветеран труда», медаль Жукова, медаль «50лет Победы в Великой Отечественной войне 1941-1945гг.», медаль «70 лет Вооруженных сил СССР», медаль «25 лет Победы в Великой Отечественной войне 1941-1945гг.».



САБИТОВ Мустафа Арифуллович, родился в 1909 г., Горьковская область, Пильнинский район, с. Петряксы. Призван РВК Пильнинского района Горьковской области. Рядовой.



САБИТОВ Хайрулла Дианович, родился в 1926 г., Горьковская область, Пильнинский район, с. Петряксы. Призван 10.11.1943 г. РВК Пильнинского района Горьковской области. Воевал в составе 352-го стрелкового полка войсковая часть 20691. Рядовой. Награды: орден Отечественной войны II степени. С 9.08.1945 г. по 3.09.1945 г. участвовал в войне против японских империалистов в составе 352-го стрелкового полка - стрелок. Уволен с 10.09.1950 г. в запас. Работал в колхозе им. Жданова рядовым колхозником. Умер 17.09.2019 г.



САБИТОВ Ханяфи Салахович (Салахетдинович), родился в 1909 г., Горьковская область, Петряксинский район, Петряксинский с/с., с. Петряксы. Призван 25.07.1941 г. Раменским РВК Московской области. Рядовой. Награды: медаль «За боевые заслуги»; медаль «За оборону Москвы»; медаль «За победу над Германией». Участвовал в Великой Отечественной войне с июля 1941 г. по 9.05.1945 г. в составе 298-го отдельного инженерного батальона - сапер, 209-го инженерного саперного батальона – сапер. Жил и работал в с. Петряксы. Место работы - колхоз им. Жданова -рядовой колхозник.

САВЕЛЬЕВ Илья Антонович, родился в 1920 г., Горьковская область, Пильнинский район, с. Калиновка. Призван 07.11.1940 г. Пильнинским РВК Горьковской области. Место службы 202-й артиллерийский полк. Ефрейтор. Награждён медалью «За боевые заслуги». Участвовал в Великой Отечественной войне с 22.06.1941 г. по 3.08.1943 г. в составе 202-го артиллерийского полка - разведчик арт.частей. В 1942 г. был легко ранен в правую ногу, в 1943 г. - тяжело ранен в правую лопатку. Уволен в запас 1.12.1943 г. по ранению. Жил и работал в с.Калиновка. Место работы - колхоз им.Мичурина -рядовой колхозник.

САДЕКОВ Гафар Махмутович, родился в 1918 г., Арзамасская область, Петряксинский район, Петряксинский с/с., с. Петряксы. Призван 15.10.1941 г. Сокольничским РВК г. Москвы. Рядовой. Награды: медаль «За доблестный труд в Великой Отечественной войне 1941-1945 гг.», медаль «За победу над Германией». Участвовал в Великой Отечественной войне с 20.02.1942 г. по 3.12.1943 г. в составе 666-го стрелкового полка - конный разведчик, 693-го стрелкового полка - конный разведчик,145-го стрелкового полка-конный разведчик. 22.02.1942 г. был контужен, 18.08.1943 г. тяжело ранен в грудную клетку, 3.12.1943 г. ранен в руку. Уволен по ранению 18.07.1944 г. Жил и работал в с. Петряксы. Место работы - колхоз им. Жданова -рядовой колхозник.



САДРЕТДИНОВ Бари Низаметдинович, родился в 1919 г., Горьковская область, Пильнинский район, село Петряксы. Призван 05.10.1939 г. Пильнинским РВК Горьковской области. Место службы 31-й танковый полк 59-я отдельная танковая бригада. Сержант. Участвовал в Великой Отечественной войне с декабря 1942 г. по 18.03.1943 г. в составе 59-й отдельной танковой бригады. Контужен 18.03.1943 г. Уволен в запас 18.03.1943 г. Жил и работал в с. Петряксы.



САИТОВ
Сафа Нуруллович, родился в 1926 г., Горьковская область, Пильнинский район, село Петряксы. Призван 13.11.1943 г. Пильнинским РВК Горьковской области. Воевал в составе 784-го зенитно-артиллерийского полка, 1940-го зенитно-артиллерийского полка 573-й отдельной роты связи. Сержант. Награждён орденом «Отечественной войны II степени». Жил и работал в с. Петряксы.



САНЯТОВ
Мансур Санятович, родился в 1919 г., Горьковская область, Пильнинский район, с. Красная Горка. Призван 15.04.1943 г. Октябрьским РВК г. Москвы. Место службы 232-й запасной стрелковый полк 157-й укрепленный район Москвы, 93-я танковая бригада 4-й бомбардировочный корпус. Рядовой. Награждён медалью «За отвагу». Участвовал в Великой Отечественной войне с 10.11.1943 г. по 9.05.1943 г. в составе 157-го укрепленного района Москвы- минометчик, 93-й гвардейской отдельной танковой бригады-ручной пулеметчик. После войны жил и работал в с. Петряксы. Место работы - заготскот. Бухгалтер.



СИТДИКОВ
Сямиулла Сявбянович, родился в 1918 г. Призван 24.11.1939 г. Кызыл-Октябрьским РВК Кызыл Октябрьского района Горьковской области и направлен на учебу в 381-й артиллерийский полк г.Александрия Кировоградской области. Танкист. Старший сержант. Последнее место службы ППС 25- 71-го Танкового батальона. Погиб в декабре 1943 года.

СИТДИКОВ Ярулла Севбянович, 1924-2004 гг. Служил с августа 1942 года по май 1945 г. в составе 866-го гаубичного артиллерийского полка-командир орудия.



Старший сержант. Имел ранения, контузии. Награжден орденом Славы III степени, орденом Отечественной войны I степени, двумя медалями - "За боевые заслуги", "За победу над Германией". Воевал на Северо-Западном ,1-м и 2-м Украинских фронтах. Демобилизовался в мае 1946 года.

СОРОКИН Михаил Васильевич, родился в 1908 г., Горьковская область, Пильнинский район, с. Калиновка. Призван 30.04.1943 г. Пильнинским РВК Горьковской области. Рядовой или ефрейтор. Награды: медаль «За отвагу»; медаль «За взятие Кенигсберга»; медаль «За победу над Германией в Великой Отечественной войне 1941–1945 гг.». Участвовал в Великой Отечественной войне с октября 1943 г. по 9.05.1945 г. в составе 25-го артиллерийского полка - орудийный номер, 37-й гвардейской бригады - орудийный номер. После войны вернулся в родное село, работал в колхозе им.Мичурина кузнецом.

СОРОКИН Михаил Семенович, родился в 1909 г., Горьковская область, Пильнинский район, с. Калиновка. Призван 08.04.1941 г. Пильнинским РВК Горьковской области. Рядовой. Награды: медаль «За боевые заслуги», медаль «За оборону Ленинграда». Участвовал в Великой Отечественной войне с 22.06.1941 г. по 9.05.1945 г. в составе 1-й краснознаменной танковой бригады. Жил и работал в с.Калиновка.

СТЕПАНОВ Геннадий Степанович, родился в 1926 г., д. Сириккасы Шумерлинского района Чувашской АССР. Призван 25.10.1943 г. Аликовским РВК Чувашской АССР. Место службы в/ч 12988, в/ч 19939. Младший сержант. Награждён орденом «Отечественной войны II степени». Участвовал в Великой Отечественной войне с 9.08.1945 г. по 3.09.1945 г. против Японии в составе в/ч 12988. Родился в Чувашии. После войны жил в с. Петряксы. Работал в колхозе им. Жданова рядовым колхозником.

ТЕРЕХИН Василий Степанович, родился в 1918 г., Горьковская область, Пильнинский район, д. Калиновка. Призван 03.05.1943 г. Пильнинским РВК Горьковской области. Место службы транспортное судно №41. Старшина. После войны вернулся в родное село, работал в колхозе им.Мичурина.

ХАБИБУЛИН Абдул Хасянович (Касьянович), родился в 1906 г., Горьковская область, Петряксинский район (Кзыл-Октябрьский район), с. Петряксы. Призван 25.06.1941 г. или 27.07.1941 г. Бауманским РВК г. Москва. Рядовой. Пропал без вести 30.11.1941 г.

ХАБИБУЛИН Касым Хасянович, родился в 1908г.

ХАБИБУЛЛИН Халил Билялович, родился в 1914 г., Арзамасская область, Петряксинский район, Петряксинский с/с., с. Петряксы. Призван в сентябре 1941 г. Кр-Октябрьским РВК Арзамасской области. Рядовой. Участвовал в Великой Отечественной войне с 26.10.1941 г. по 17.06.1942 г. в составе 19-го Краснознаменного стрелкового полка - сапер. Был тяжело ранен в левое плечо 17.06.1942 г. Уволен по ранению 25.11.1943 г. Жил и работал в с. Петряксы. Место работы - колхоз им. Жданова - рядовой колхозник.

ХАЙРЕТДИНОВ Загит Калимович, родился в 1920 г., Горьковская область, Пильнинский район, село Петряксы. Призван 21.10.1940 г. Пильнинским РВК Горьковской области. Место службы 102-й стрелковый батальон 90-й стрелковый полк, 150-й запасной стрелковый полк. Рядовой. Участвовал в Великой Отечественной войне с июня 1941 г. по октябрь 1941 г. в составе 90-го стрелкового полка. В октябре 1941 г. был тяжело ранен в левую руку. Уволен по болезни 20.11.1943 г. Жил и работал в с. Петряксы. Место работы - колхоз им. Жданова - бухгалтер.



ХАЙРЕТДИНОВ Шайдулла Сямиуллович, родился в 1921 г., Горьковская область, Пильнинский район, село Петряксы. Призван 23.09.1940 г. Пильнинским РВК Горьковской области. Место службы 53-й Городсковский погранотряд 45-й гаубичный артиллерийский полк, 1327-й артиллерийский полк РГК. Младший сержант. Награждён орденом Отечественной войны II степени. Участвовал в Великой Отечественной войне с 1.08.1943 г. по 9.05.1945 г. в составе 1327-го артиллерийского полка тракторным механиком. После войны жил и работал в с. Петряксы. Место работы - колхоз им. Жданова - электросварщик.



ХАФИЗОВ Абдулбяр Исхакович, 1919-1989 гг. Горьковская область, Пильнинский район, село Петряксы. Воевал с 1939 г. по 1946 г. в составе гаубично-артиллерийского полка, участвовал в боевых действиях в Эстонии и Бессарабии. Войну фашистской Германии с СССР А. Хафизов встретил в крепости Брест артиллеристом. За долгие годы войны служил на разных фронтах – радиотелеграфистом в 408-м и 390-м гаубично-артиллерийских полках, зенитчиком-наводчиком в 297 -ми 166-м зенитно-артиллерийских полках. Участвовал в обороне Сталинграда, в освобождении Севастополя. Получил несколько тяжелых ранений. Войну закончил на Халхин-Голе. Награды: орден Отечественной войны I степени, медали «За боевые заслуги», «За победу над Японией», «За отвагу», «За оборону Сталинграда». После демобилизации вернулся в родное село, работал экономистом в банке, главным бухгалтером в ряде колхозов.

ХУСЯИНОВ Сафи Ситдикович, родился в 1919 г. Был призван в декабре 1939 года Кызыл- Октябрьским РВК Горьковской области. Лейтенант медицинской службы. Последнее место службы п/п 21031" А". Пропал без вести 24 мая 1945 года.



ШАБАНОВ Андрей Иванович.



ШАРИПОВ Абдулхак Садыкович, родился в 1910 г., Арзамасская область, Петряксинский район, Петряксинский с/с., с. Петряксы. Призван 10.07.1941 г. Кр-Октябрьским РВК Арзамасской области. Место службы 53-я мотострел-

ковая бригада 35-й стрелковый полк, 606-й стрелковый полк 49-я мотострелковая бригада 258-я отдельная стрелковая рота. Рядовой. Награды: медаль «За отвагу»; медаль «За победу над Германией в Великой Отечественной войне 1941–1945 гг.». Участвовал в Великой Отечественной войне с 10.01.1943 г. по 15.01.1945 г. в составе 53-й мотострелковой бригады – стрелок, 35-го стрелкового полка-стрелок, 606-го стрелкового полка-стрелок, 49-й мотострелковой бригады - стрелок. Был легко ранен: в спину-4.09.1943 г.; в левую руку-16.03.1944 г.; в правую руку-1.02.1944 г. Жил и работал в с. Петряксы. Место работы - колхоз им. Жданова -рядовой колхозник.

ШИГАПОВ Гафар Хасянович, родился в 1910 г., Горьковская область, Петряксинский район, Петряксинский с/с., с. Петряксы. Призван 03.11.1941 г. Кр.Октябрьским РВК Горьковской области. Рядовой. Участвовал в Великой Отечественной войне с 30.01.1942 г. по 6.09.1942 г. в составе 598-го стрелкового полка - станковой пулеметчик. Был ранен в правую руку с повреждением кости 6.09.1942 г. Уволен по ранению 29.05.1943 г. Жил и работал в с. Петряксы. Место работы - колхоз им. Чкалова - рядовой колхозник.



ЭКСАНОВ Абдулхак Абдурахманович, родился в 1924 г., Горьковская область, Петряксинский район (Кзыл-Октябрьский район), с. Петряксы. Призван Кзыл-Октябрьским РВК Горьковской области. Младший сержант. Служил в составе 93-й стрелковой дивизии. Награждён медалями: «За боевые заслуги» (2); «За победу над Германией в Великой Отечественной войне 1941-1945 гг.»; «За взятие Будапешта». После войны жил и работал в Москве. Умер в 1991 году.

ЮСИПОВ Абдулла Муртазинович. Похоронен в Казани.

ЮСИПОВ Осман Муртазинович, родился в 1911 г., Арзамасская область, Петряксинский район, Петряксинский с/с., с. Петряксы. Призван 23.06.1941 г. Красногвардейским РВК г. Москва. Рядовой. Награды: медаль «За отвагу», медаль «За победу над Германией в Великой Отечественной войне 1941–1945 гг.». Участвовал в Великой Отечественной войне с 23.06.1941 г. по май 1945 г. в составе 30-го автополка - шофер, 301-го артиллерийского полка-шофер, 10-го гвардейского артиллерийского полка-шофер, 6-й батареи управления командующего артиллерией-шофер. Жил и работал в с. Петряксы.

ЮСИПОВ Умяр Муртазинович. Пропал без вести.



ЮСИПОВ Гафар Махмутович. Ефрейтор. Погиб 11 августа 1944 г. 800-метров с-запад, д. Поперес Латвийская ССР.

ЯКУБОВ Азгат Вафинович, родился в 1924 г., Горьковская область, Пильнинский район, село Петряксы. Призван 02.08.1942 г. Пильнинским РВК Горьковской области. Старшина. Участвовал в Великой Отечественной войне с 15.02.1943 г. по 25.08.1943 г. в составе 53-го стрелкового полка- командир стрелкового взвода. Был тяжело ранен в левую руку. Уволен по ранению 29.10.1943 г. Жил в с. Петряксы.



ЯКУБОВ Мялик Якубович, родился в 1905 г., Горьковская область, Пильнинский район, с. Петряксы. Награждён орденом Отечественной войны I степени. Жил и работал в селе Петряксы.



ЯКУБОВ Салех Хасянович, родился в 1926 г., Горьковская область, Пильнинский район, село Петряксы. Призван 04.11.1943 г. Пильнинским РВК Горьковской области. Место службы 10-й запасной стрелковый полк 54-я зенитная артиллерийская дивизия. Младший сержант. Жил в с. Петряксы.

ЯХИН Мирхайдяр Млюкович, родился в 1924 г., Горьковская область, Пильнинский район, село Петряксы. Призван 19.08.1942 г. Пильнинским РВК Горьковской области. Старший сержант. Награждён орденом Отечественной войны I степени. Участвовал в Великой Отечественной войне с апреля 1943 г. подекабрь 1943 г. в составе 48-го отдельного танкового полка-командир орудия, с сентября 1944 г. по апрель 1945 г. в составе 68-й отдельной танковой бригады -механик-водитель. В декабре 1943 г. был ранен в левую ногу, в апреле 1945 г. - тяжело ранен в правую ногу и голову. Уволен в запас по ранению 15 сентября 1945 г. Жил в с. Петряксы. Работал в колхозе им. Жданова.

с. Новомочалей, с. Старомочалей

АББЯСОВ Абдулхак Хасянович, 1926 г.р., с. Новый Мочалей, рядовой, 414-й стрелковый полк,18-я стрелковая дивизия ,награждён орденом Отечественной войны II-ой степени.

АББЯСОВ Идрис, 1895 г.р. с.Новый Мочалей, рядовой, 5-я стрелковая дивизия, был в окружении в районе Ржева.

АББЯСОВ Фатих Хасянович, 1907 г.р., с. Новый Мочалей, лейтенант, 304-й отдельный автобат, 4-я артиллерийская дивизия резерва командования, пиротехник, награждён медалями: «За боевые заслуги», «За Победу над Германией в Великой Отечественной войне 1941-1945гг.», «За взятие Берлина», «За освобождение Праги».

АБДРАХМАНОВ Абдулхай Магжанович, с. Старый Мочалей, майор, авто склад № 1734, награждён орденом Красной Звезды, медалями «За отвагу», «За боевые заслуги», «За Победу над Германией в Великой Отечественной войне 1941-1945 гг.»

АБДРЯСУЛОВ Хамидулла Садуллаевич, 1927 г.р., с. Новый Мочалей, рядовой, награждён орденом Отечественной войны II-ой степени.

АБДУЛГАИМОВ Исмаил, 1906 г.р., с.Новый Мочалей, призван 27.10.1940 г., рядовой 21-я стрелковая дивизия, 761-й батальон связи, награждён медалями «За боевые заслуги», «За оборону Советского Заполярья», «За Победу над Германией в Великой Отечественной войне 1941-1945 гг.»

АБДУЛГАНЕЕВ Мухсин, 1912 г. Горьковская область, Кызыл- Октябрьский район с. Старый-Мочалей. Воевал: в 290-ом стрелковый полку, 20-м десантно-стрелковом корпусе НКВД. Младший–сержант. Награды: орден Красной Звезды.

АБДУЛХАИРОВ Вагап Хусаинович, 1916 г.р., с. Н. Мочалей. Призван Краснооктябрьским РВК 22 июня 1941 г. Воевал в 132 гвардейском артиллерийском полку, гвардии рядовой, награжден орденом Отечественной войны IIстепени, медалями «За отвагу», «За оборону Москвы», «За взятие Берлина», «За победу над Германией в ВОВ 1941-1945 гг», имеет благодарность от Верховного Главнокомандующего т. Сталина И. В., был ранен. После войны с 1946 г жил в Москве. Умер в 1994 г. похоронен в с. Н. Мочалей.



АБЗАЛЕТДИНОВ Усман Сямиуллович, 1927 г. Горьковская область, с. Старый -Мочалей. Рядовой. Награды: орден Отечественной войны II–ой степени.

АБДЮХАНОВ Харис Ж., 1922 г., Горьковская область с. Старый–Мочалей. Воевал: в 37-ом Гвардейском отдельном дивизионе ПВО. Гвардии рядовой. Награды: медаль «За Победу над Германией в Великой Отечественной войне 1941-1945 гг».

АБИДУЛЛИН Алиулла, 1927 г., Горьковская область, с. Новый Мочалей. Воевал: в 287-ом стрелковом полку НКВД. Рядовой-бронебойщик.

АБИДУЛЛИН Хамидулла Халилуллович, 1920г.р., с. Новый Мочалей, награждён орденом Отечественной войны I степени.



АБИДУЛЛИН Муниб Халилуллович, 1924 г., Горьковская область, с. Новый-Мочалей. Призван 22.08.1942 г. Воевал: в 354 самоходном артиллерийском полку, 1-й танковый корпус. Награды: орден Красной Звезды.

АБДУЛЛИН Кадир Халилуллович, 1921 г.р, с. Новый Мочалей, призван в 1940 г., сержант, 4-й отдельный зенитный диви-

зион ПВО, награждён орденом Отечественной войны II-ой степени, медалью За Победу над Германией в Великой Отечественной войне 1941-1945гг.

АБЗАЛЕТДИНОВ Усман Сямиуллович, 1927 г.р., Старый Мочалей, рядовой, награждён орденом Отечественной войны II–ой степени.



АБРЯРОВ Абдулхак Имаметдинович, 1920, Горьковская область, с. Н-Мочалей. Воевал: в 24-ой Гвардейской стрелковой дивизии, 70-й стрелковый полк. Гвардии-сержант. Награды: орден Отечественной войны I-степени медаль: «За отвагу». Инвалид Великой Отечественной войны.



АБРЯРОВ Каюм Имаметдинович, 01.04.1905 г., Горьковская область, с. Старый Мочалей. Воевал: в 226-ом стрелковом полку,63-я стрелковая дивизия. Рядовой. Награды: орден Отечественной войны I-степени. Инвалид Великой Отечественной войны.



АББЯСОВ Самиулла Сафиуллович, 1921 г. рождения, с. Н. Мочалей. Призван Горьковским РВК. Лейтенант, старший летчик 860 Бомбардировочного А.П. 244 Б А Д. Был сбит 9.04.44 года. Выжил. В Книге Памяти значится как без вести пропавший. После войны продолжил службу в военно-транспортной авиации в г. Мелитополь (Украина). После увольнения жил в Москве. Награжден орденами и медалями. Умер в 1995 году. (Двоюродный брат адмирала Аббасова А.У.)



АББЯСОВ Хусаин Хасянович, 1911 г. рождения, с. Н. Мочалей. Призван Краснооктябрьским РВК 31.07. 41 года. Рядовой, мотоциклист 8 механизированного корпуса, 97 отдельного мотоциклетного батальона. Воевал до мая 1945 г. Победу встретил в Кенигсберге. Работал в колхозе, с/совете бухгалтером. Награжден орденом Отечественная войны II степени, медалью «За боевые заслуги».



АБДРАХМАНОВ Абдулхай Магжанович, 1915 г. рождения, с. Старый Мочалей. Призван 22.06. 1941 года. Капитан интендантской службы, участник боев под Москвой. Награжден медалями «За Отвагу», «За боевые заслуги» и другими. Жил в Москве, умер 05.06.1971 году. Похоронен в Москве.



АБРЯРОВ Кабир Билялович, 1915 г., с. Ст. Мочалей. Призван Краснооктябрьским РВК 31.07. 1941 г. Гвардии старшина, 9 отдельный мотоциклетный батальон, 11гвардейский танковый корпус. Награжден орденами Отечественной войны Iстепени, Отечественной войны II степени и медалью «За отвагу». После войны жил в Москве.

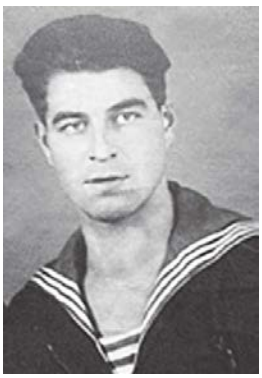

АБРЯРОВ Муниб Билялович, 1927 г.р., с. Ст. Мочалей. Призван Краснооктябрьским РВК 23.11. 1944 г. Краснофлотец, 1 отряд вновь строящихся кораблей ВМФ, рулевой. Награжден медалью «За победу над Германией в ВОВ 1941 -1945 гг». Демобилизован в 1951 году. Жил в Москве.



АБДУЛАХАТОВ Аханян Абдулахатович, 1921 г., с. Ст. Мочалей. Призван в июле 1940 г., рядовой, шофер, 27 автотранспортный полк, 10 автотранспортная бригада, был ранен 1943 г, участник обороны Ленинграда. Награжден медалями «За отвагу», «За взятие Кенигсберга», «За

Победу над Германией в ВОВ 1941-1945 г.г». Жил в Москве. Умер в 1960 г.

АБРЯРОВ Талиб Абдулович, 1925 г.р., с.Старый Мочалей,ефрейтор,132-й пушечно-артиллерийский полк, награждён орденом Отечественной войны II степени ,медалями: «За оборону Москвы», «За взятие Берлина».

АБДРАХМАНОВ Зиаетдин Айнетдинович, родился в 1912 году в с.Старый Мочалей. Призван в 1941 году. Был пулеметчиком, воевал с августа 1941 г. по декабрь 1942 г. Награждён орденом Отечественной войны. Работал в колхозе «Алга» бригадиром животноводческой бригады. Умер в 1999 году.

АБДЮХАНОВ Абдулхак Абидуллович, 1923 г.р., с. Новый Мочалей, Гвардии сержант, 226-й Гвардейский стрелковый полк 29-я Гвардейская стрелковая дивизия ,награждён орденами Красной Звезды, Славы III степени Отечественной войны II степени, медалью За оборону Сталинграда.

АБУБЕКИРОВ Карим, 1902 г.р., с. Старый Мочалей. Призван 03.01.1942г.,рядовой,1108-й стрелковый полк ,331-я стрелковая дивизия инвалид Великой Отечественной войны.

АБУЛЬХАНОВ Мялик Сафиуллович, 1925 г.р., с. Новый Мочалей, ефрейтор, 254-я стрелковая дивизия, 386-й стрелковый полк, награждён орденом Отечественной войныII степени, медалями:«За отвагу», «За Победу над Германией в Великой Отечественной войне 1941-1945гг.», «За взятие Кёнигсберга».



АЗИЗОВ Жафяр Имаметдинович, 1919 г., с. Ст. Мочалей. Призван Краснооктябрьским РВК в сентябре 1939 г. ВОВ встретил в рядах Красной Армии. В августе 1941 г. попал в плен, бежал. Службу продолжил в составе 1176-й стрелковый полк 350-й стрелковой дивизии , (санитар). Награжден орденом Славы III степени и медалью «За победу над Германией в ВОВ 1941-1945 г.». После войны жил в Москве. Умер в 1985 г.

АЗИЗОВ Малик Имаметдинович, 1927 г.р., с. Новый Мочалей, рядовой, награждён орденом Отечественной войны II степени.

АДИЯТУЛЛИН (ХАЙРУЛЛИН) Рафек Хайруллович, 1925 г.р. с. Новый Мочалей, призван 11.01.1943г.,рядовой ,386-й стрелковый полк ,награждён орденом Отечественной войны II степени, был ранен.



АЛИМОВ Исмаил Салахетдинович, 1906 г. рождения, с. Н. Мочалей. Призван Краснооктябрьским РВК 31. 12. 41 года по 1945 год. Участник боев под Москвой, Награжден медалями «За Отвагу» и другими. Работал в колхозе. Умер в 1980 году

АЛИМОВ Хайрулла Салахетдинович, 1918 г., Горьковская область, с. Новый-Мочалей. Призван30.04.1942 г.Воевал: в 48-ом отдельном дорожно-эксплуатационном полку.

АЙДУЛЛИН Нусратулла Нусратович, родился в 1900 году в с.Старый Мочалей. Призван с1942 г. по 1945 г., рядовой ,1321-й стрелковый полк ,415-я стрелковая дивизия ,воевал на Украинском фронте, штурмовал Берлин, был ранен. Награждён орденом Отечественной войны 3-й степени, медалью «За отвагу». Инвалид Великой Отечественной войны. Работал председателем колхоза. Умер в 1972 году.

АЙДУЛЛИН Халил Бадиатуллович, 1914 г.р., с. Старый Мочалей, капитан, командир роты 290-я стрелковой дивизии ,награждён орденами Красной Звезды (дважды), Отечественной войны 1 степени ,медалью «За отвагу», инвалид Великой Отечественной войны.

АЙДУЛЛИН Хамзя Бадиатуллович, 1921 г.р., с. Старый Мочалей, рядовой, 17-я механизированная бригада, награждён орденом Славы III- степени, инвалид Великой Отечественной войны.

АЙЗАТУЛЛИН Ахметсафа Калимуллович, 1920 г., с. Старый Мочалей. Воевал в 231-ом гвардейском стрелковом полку, 75-я гвардейская стрелковая дивизия. Гвардий -капитан, командир роты. Награды: орден Отечественной войны I степени, Красной Звезды(дважды),Александра Невского II степени, медали: «За отвагу», «За оборону Москвы». Инвалид Великой Отечественной войны.



АЙЗАТУЛЛИН Абдулахат Айзатуллович, 1896 г., Горьковская область, с.Н-Мочалей. Призван 15.06.1942 г. Краснооктябрьским РВК. Рядовой. Награды: «Медаль за Победу над Германией в В.О.В 1941-1945гг.» Освобождал Вену. Дошел до Берлина. Демобилизован в 1945 году .Жил в Москве. Умер в 1956 году. Похоронен в Москве.

АЙМАЛЕТДИНОВ Абдулхай, 1926 г.р., с. Новый Мочалей, матрос Тихоокеанского флота, теплоход Менделеев ,награждён орденом Отечественной войны II-ой степени.

АЙМАЛЕТДИНОВ Абдулхананнян Халилович, 1925 г., Горьковская область с. Старый-Мочалей. Воевал: в 216-ом стрелковом полку,76-я стрелковая дивизия. Рядовой .Награды: орден Отечественной войны II-ой степени; медали: «За Отвагу»,«За Победу над Германией в Великой Отечественной войне 1941-1945гг».Инвалид Великой Отечественной войны.

АЙМАЛЕТДИНОВ Адельша, 1905 г., Горьковская область, с. Н-Мочалей. Воевал в 199-ом запасном стрелковом полку. Рядовой.

АЙМАЛЕТДИНОВ Каюм, 1921 г.,- Горьковская область, с.Н-Мочалей. Ефрейтор. Награды:орден Отечественной войны II-ой степени.

АЙМАЛЕТДИНОВ Ахмет Хамидуллович, 1927 г.р. .с. Старый Мочалей, рядовой, награждён медалями «За отвагу»,«За боевые заслуги», «За Победу над Японией».

АЙМАЛЕТДИНОВ Басыр, 1917 г.р., с. Новый Мочалей, рядовой, 382-я стрелковая дивизия,67-я Армия.



АЙЗАТУЛЛИН Абдулла Калимуллович, 1927 г.р, с. Старый Мочалей. Призван 29 ноября 1944 г, служил в 133 авторембазе, водитель - стрелок, ефрейтор. Участник советско - японской войны 1945 г. Демобилизован в июне 1951 г. Жил в Москве ,работал в автобазе МО СССР .Награжден десятью правительственными наградами, орденом Отечественной войны IIстепени, медалями «За победу над Германией в ВОВ 1941 - 1945 гг», «За победу над Японией».

АЙМАЛЕТДИНОВ Вафа Сафинович, родился в 1924 году в с.Старый Мочалей. Воевал с1942 г. по 1945 г, штурмовал Берлин. Награждён орденом Отечественной войны 2-й степени, медалями «За отвагу»,«-За взятие Берлина», «За победу над Германией в Великой Отечественной войне 1941-1945гг.». Работал рядовым колхозником, секретарем сельсовета, затем парторгом колхоза. Умер в 1981 году.

АЙМАЛЕТДИНОВ Кабир Ганиеевич, 1922 г.р., с. Новый Мочалей, рядовой, награждён орденом Отечественной войны II степени.

АЙМАЛЕТДИНОВ Хабиб Атауллович, 22.04.1923 г., Горьковская область, с. Старый Мочалей,призван Краснооктябрьским РВК 06.06.1942 г., рядовой, служил на центральном артиллерийском складе, был контужен.

АЙМАЛЕТДИНОВ Хайрулла Бадяутдинович, 1912 г., Горьковская область, с. Новый Мочалей, призван 03.01.1942 г., рядовой, награждён медалью «За отвагу».Работал рядовым колхозником. Умер в 1980 году.

АЙМАЛЕТДИНОВ Харис Салахетдинович, 1922 г. Горьковская область, с. Новый Мочалей, рядовой, 760-й стрелковый полк, награждён орденом Отечественной войны I степени, медалью «За оборону Сталинграда». Получил ранение и был комиссован 21.12.1942 г. Работал в колхозе «Родина». Умер 18.10.2001 году.

АЙМАЛЕТДИНОВ Мустафа Аймалетдинович, 1908 г.р., с. Новый Мочалей, машинист паровоза ,старший сержант, награжден орденом Отечественной войны IIстепени,медалями: «За боевые заслуги», «За доблестный труд в Великой Отечественной войне 1941-1945 гг.»

АЙМАЛЕТДИНОВ Осман, 1924 г.р., с. Старый Мочалей, курсант, 2-я высшая офицерская техническая школа.

АЙНЕТДИНОВ Абдулла Хуббиевич, 1911 г.р., Горьковская область, с. Старый - Мочалей. Воевал: в28-й гвардейском стрелковом полку 10-й гвардейской стрелковой дивизии. Гвардии младший сержант. Награды: орден Славы III-степени, медали «За Отвагу», «За Победу над Германией в Великой Отечественной войне 1941-1945 гг.».

АЙНЕТДИНОВ Сафи, 1913 г.р, Горьковская область, с.Н-Мочалей. Воевал в 629-ом стрелковом полку. Рядовой.



АЙНЕТДИНОВ (САФИН) Абдулхак, 1911 г., Горьковская область, с. Новый -Мочалей. Призван 06.08.1943 году. Рядовой. Награды: орден Отечественной войны I степени, медаль «За Отвагу».

АЙНЕТДИНОВ Абдулкадер, 1910 г.р., с. Новый Мочалей, призван 13.06.1941 г., ефрейтор, 65-й зенитно-артиллерийский полк ,награжден орденом Отечественной войны IIстепени, медалями «За отвагу», «За оборону Ленинграда», «За Победу над Германией в Великой Отечественной войне 1941-1945гг.», «За Победу над Японией».

АЙНЕТДИНОВ Абдулла Хуббиевич,1911 г.р., с. Старый Мочалей, Гвардии младший сержант, 10-я Гвардейская стрелковая дивизия,28-й Гвардейский стрелковый полк,награжден орденом Славы III степени, медалями: «За отвагу», «За Победу над Германией в Великой Отечественной войне 1941-1945 гг.».

АЙНЕТДИНОВ Абдулхай, 1911 г.р., с. Новый Мочалей, рядовой, награждён орденом Отечественной славы II степени.

АЙНЕТДИНОВ Абдулхак, 1907 г.р., с. Новый Мочалей, призван 01.04.1944 г., рядовой 191-й стрелковый полк, инвалид Великой Отечественной войны.

АЙНЕТДИНОВ Каюм, 1910 г.р., с. Новый Мочалей, призван 01.03.1944 г., рядовой, был ранен, 401-й эвакуационный госпиталь, после был направлен в 22-й рабочий батальон.

АЙНЕТДИНОВ Сафа Айнетдинович, 1912 г.р., с. Старый Мочалей, Гвардии рядовой,11-я Гвардейская Армия награждён орденом Отечественной войны II-степени , медалью «За отвагу».

АЙНЕТДИНОВ Хамзя Абдрахманович, 1920 г.р., с. Старый Мочалей, рядовой, 62-й артиллерийский полк, связист, был в плену.

АЙНЕТДИНОВ Хамит Андержанович, 1920 г.р. , с. Старый Мочалей, рядовой 552-й артиллерийский полк, был в плену.

АЙНУЛЛИН Абдулбяр, 1926 г.р., Старый Мочалей, призван 10.11.1943 г., ефрейтор. Воевал в 28-й отдельном зенитно-артиллерийском полку ,награжден орденами Отечественной войны 1 степени, Отечественной войны II-степени, медалями «За победу над Германией в Великой Отечественной войне 1941-1945гг.», «За Победу над Японией».

АЙНУЛЛИН Абдулхак Салахетдинович, 1914 г.р., с. Старый Мочалей, рядовой награждён орденом Отечественной войны 1 степени, инвалид Великой Отечественной войны.

АЙНУЛЛИН Мялик Халитович, 1914 г.р., с. Старый Мочалей, рядовой, награждён орденом Отечественной войны II-степени.

АЙНУЛЛИН Умар Салахетдинович, 1923 г., Горьковская область с. Старый-Мочалей. Воевал: в 974-ом зенитно-артиллерийском полку. Награды: орден Красной Звезды, медаль «За Победу над Германией в Великой Отечественной войне 1941-1945г».

АЙНУЛЛИНА Сания Бадяутдиновна, 1924 г., Горьковская область, с. Н-Мочалей. Воевала в 493-ом миномётном полку. Награды: орден Отечественной войны II степени Ефрейтор.

АЙНУЛОВ Абдулбари, 1924 г.р., с. Новый Мочалей, Гвардии старший сержант. Воевал в 7 Гвардейском танковом корпусе, награждён орденами Красной Звезды, Отечественной войны IIстепени, медалью «За отвагу».

АЙНУТДИНОВ Хусяин Ибрагимович, 1893 г., Горьковская область, с. Н-Мочалей. Техник-интендант 1-го ранга. Старший-лейтенант.

АЙСИН (ДИАНОВ) Азым Айсинович, 1911 г.р., Старый Мочалей, награждён орденом Отечественной войны 1 степени.

АКСЯНОВ Александр Александрович, 1920 г.р., с. Старый Мочалей, сержант, 280-й стрелковый полк, 28-я дивизия, награждён орденом Красной Звезды, медалью «За отвагу».

АКСЯНОВ Умяр Исхакович, 1926 г.р., с. Новый Мочалей, призван 19.02.1944 г., рядовой, г.Горький.

АЛИМОВ Умяр, 1909 г.р., с. Новый Мочалей, рядовой, 243-я стрелковая дивизия.

АЛИМХАНОВА Ясиря, 1924 г.р., с. Новый Мочалей, призвана 07.08.1943 г., рядовая, награждена орденом Отечественной войны II-степени.



АЛИУЛЛИН Абдулла, 1913 г.р., Горьковская область, с. Н-Мочалей. Воевал в 94-ом отдельном полку связи, 49-ой армии. Рядовой. Награды: медали: «За Боевые заслуги» (дважды), «За Победу над Германией в Великой Отечественной войне 1941-1945гг.». Участник советско-финской и советско-японских войн.

АЛЯУТДИНОВ Абдулла Салахетдинович, 1918 г.р., Горьковская область, с. Н-Мочалей. Воевал в 215-ом отдельной артиллерийской пушечной бригаде, 817-й артиллерийском полку. Рядовой .Награды: орден Отечественной войны II-степени, медаль «За Победу над Германией в Великой Отечественной войне 1941-1945 гг».

АЛЛЯМОВ Ахат, 1913 г.р., с. Новый Мочалей, рядовой 888-й артиллерийский полк, был в плену, освобожден в апреле 1945 г.

АЛЛЯМОВ Умяр Зиннатуллович, 1916 г.р., с. Новый Мочалей, Гвардии старший лейтенант, 89-й Гвардейский стрелковый полк, 28-я Гвардейская стрелковая дивизия награждён орденом Отечественной войны II-степени, медалью «За Победу над Германией в Великой Отечественной войне 1941-1945 гг.».

АЛЛЯМОВ Хайдяр Зиннатуллович, 1918г.р., с. Новый Мочалей, старший сержант, 31-й отдельный пулемётно-артиллерийский батальон, участник обороны Москвы, инвалид Великой Отечественной войны.

АЛЯУТДИНОВ Азим, 1925 г. Горьковская область, с Н-Мочалей. Призван 13.01.1943году. Воевал: в 211-ой стрелковой дивизии. Младший-сержант.

АЛЯУТДИНОВ Абдулкадер, 1910 г.р., с. Новый Мочалей, рядовой, 326-я стрелковая дивизия,1099-й стрелковый полк, был в плену.

АЛЯУТДИНОВ Ахмет Кузьмич, 1922 г.р., Горьковская область с. Новый-Мочалей. Призван 13.06.1941 года. Воевал в 7-ой стрелковой дивизии,19-й стрелковый полк. Рядовой. Был в плену.



АЛЯУТДИНОВ Мухсин Мусинович, 1920г., Горьковская область, с. Н-Мочалей. Воевал в 272-ом стрелковом полку, 123 стрелковой дивизии. Рядовой. Награды: орден Отечественной войны II степени, медалями «За отвагу», «За Победу над Германией в Великой Отечественной войне 1941-1945 гг».

АЛЯУТДИНОВ Абдулла Салахетдинович, 1918 г.р., с. Новый Мочалей, рядовой,215-я отдельная артиллерийская пушечная бригада, 817-й артиллерийский полк, награждён орденом Отечественной войны IIстепени, медалью За Победу над Германией в Великой Отечественной войне 1941-1945 гг.

АЛЯУТДИНОВ Ахмет, 1923 г.р., с. Старый Мочалей, рядовой, 8-я железнодорожная бригада, награждён орденом Отечественной войны II–степени.

АЛЯУТДИНОВ Бари, 1925 г.р., с. Новый Мочалей, призван 02.02.1943 г., рядовой, 1035-й стрелковый полк.

АЛЯУТДИНОВ Билял, 1899 г.р., с. Новый Мочалей, призван 24.07.1943 г., рядовой,69-й стрелковый полк, 97-я стрелковая дивизия.

АЛЯУТДИНОВ Зуфяр Исхакович,1924 г.р., с.Новый Мочалей, призван 30.08.1942, рядовой.

Награждён орденом Отечественной войны II–степени.

АЛЯУТДИНОВ Исхак, 1897 г.р., с. Новый Мочалей, рядовой, 121-й мотостроительный батальон, был ранен.

АЛЯУТДИНОВ Мялик Зиаетдинович, родился в 1923 году в с.Н. Мочалей. Призван с 1941г. по 1945 г. воевал под Сталинградом. Награждён медалями «За отвагу», «За боевые заслуги», «За Победу над Германией в Великой Отечественной войне 1941-1945гг». Работал рядовым колхозником. Умер в 2002 году.

АЛЯУТДИНОВ Саубян, 1896 г.р., с. Новый Мочалей, рядовой 120-я стрелковая дивизия, 289-й стрелковый полк, награждён орденом Славы III степени, медалью «За оборону Ленинграда».



АЛЯУТДИНОВ Умяр Магжанович, родился в 1916году в с.Старый Мочалей. Призван с 1941г. по 1943 г. Воевал под Сталинградом. Награждён орденом Отечественной войны 2-й степени, медалями «За отвагу», «За боевые заслуги», «За победу над Германией в Великой Отечественной войне 1941-1945гг». Работал учителем в школе. Умер в 1990 году.



АЛЯУТДИНОВ Хайрулла Бадяутдинович, 1911г, Горьковская область с.Н- Мочалей Воевал в 144-ой стрелковой бригаде .Рядовой. Награды: орден Отечественной войны II–степени.



АЛЯУТДИНОВ Абдряхим, 1922 г.р., с. Н. Мочалей. Призван Краснооктябрьским РВК 24 мая 1940 г. Воевал в 36 железнодорожной бригаде ,командир отделения минометчиков. Сержант. Награжден орденом Отечественная войны 2 степени, медалями «За отвагу», «За оборону Сталинграда», «За оборону Кавказа», «За победу над Германией в ВОВ 1941-1945 гг.», «За победу над Японией», дважды тяжело ранен. После войны жил в Москве. Умер в 1988 г, похоронен в д. Н. Мочалей.

АЛЯУТДИНОВ Фёдор Абдряхимович, 1919, с. Старый Мочалей, рядовой ,награждён орденом Отечественной войны IIстепени.

АЛЯУТДИНОВ Халил, 1903 г.р., с. Старый Мочалей ,призван 11.09.1941 г., рядовой, 99-й стрелковый полк, инвалид Великой Отечественной войны.

АЛЯУТДИНОВ Хамзя Саляхович, 1925 г.р, с. Новый Мочалей, Гвардии старший сержант, награждён орденом Отечественной войны IIстепени ,медалью «За отвагу».

АНДЕРЖАНОВ Абдулсамят, 1926 г.р., с. Старый Мочалей, рядовой. Воевал в 22-я Армии,награждён орденом Отечественной войны IIстепени.

АНДЕРЖАНОВ Мялик Ахметжанович, 1926 году в с. Старый .Мочалей. Служил с 1943г по 1950 г. Участвовал в боях под Москвой. В составе десантных войск принимал участие в войне с Японией. Награжден Орденом Отечественной войны 2-й степени, медалью «За отвагу», «За боевые заслуги», «За Победу над Германией в Великой Отечественной войне 1941-1945гг», «За Победу над Японией». Проработал 5 лет культработником, 23 - главным экономистом и заместителем бухгалтера. Умер в 2001 году.

АРИФУЛЛИН Абдулла Сабирович, 1902г., Горьковская область, с. Н. Мочалей. Призван 07.03.1942 года. Воевал в 489-ом отдельном пулемётно-артиллерийский батальоне, 54-й Укрепрайон. Рядовой. Награды медаль: «За Отвагу».

АРИФУЛЛИН Айзятулла, 1907 г, Горьковская область, с. Старый-Мочалей. Воевал в 1073 стрелковом полку,316 стрелковой дивизии .Рядовой. Награды медаль «За боевые заслуги» (дважды), «За Оборону Кавказа».

АРИФУЛЛИН Сафа,1909г.р.,с.Старый Мочалей, призван в 1942г.,рядовой,147-й отдельный дорожно-строительный батальон.

АРИФУЛЛОВ Клим Сафиуллович,1920 г .р .,с.Новый Мочалей, сержант, в\ч 36918.



АРИФУЛЛОВ Хамидулла Арифуллович, 1923 г., с. Н. Мочалей. Призван Краснооктябрьским РВК в 1942 г., рядовой. Награжден орденом Отечественной войны I степени, медалью «За боевые заслуги».После демобилизации жил г.Москва. Умер в 1986 году, похоронен в Москве.

АТАУЛЛИН Абдурахман,1913г.р.,с. Старый Мочалей ,призван 22.12.1941г.,Гвардии старшина,86-я Гвардейская стрелковая дивизия,256-яй Гвардейский стрелковый полк, награждён орденами Славы IIIстепени, Отечественной войны IIстепени ,медалью За боевые заслуги.

АТАУЛЛИН Анвар Хайруллович,1925г.р., с.Новый Мочалей, рядовой ,60-я танковая бригада, награждён орденом Отечественной войны I степени, медалью «За боевые заслуги», инвалид Великой Отечественной войны.

АТАУЛЛИН Вялиахмет,1916г.р.,с. Старый Мочалей, рядовой мастер стрелкового оружия в учебном центре г.Арзамас ,награждён медалью «За Победу над Германией в Великой Отечественной войне 1941-1945гг.,участник советско-финской войны.

АТАУЛЛИН Хусяин,1904г.р.,с.Старый Мочалей ,призван 27.08.1941г.,рядовой шофёр,91-й стрелковый полк ,награждён медалями «За оборону Ленинграда», «За Победу над Германией в Великой Отечественной войне 1941-1945гг».



АХМЕДЗЯНОВ Хамзя Абдуллович, 1919г.,Горьковская область, с .Н .Мочалей. Участник советско-финской войны 1939-1940гг.

АХМЕТЖАНОВ Сунятулла, 1902 г.р,- Горьковская область с. Н. Мочалей. Воевал: в 49-й гвардейском стрелковом полку,16-ая гвардейской стрелковой дивизии. Гвардии-рядовой. Награды орден Славы IIIстепени.

АХМЕТЖАНОВ Абдулахат Хасянович, родился в 1923 году с. Н .Мочалей. Воевал с 1942 г. по 1943 г, на Украинском фронте. Награждён орденом Отечественной войныIII степени, медалью Жукова. Работал в колхозе рядовым. Умер в 2003 году.

АХТЯМОВ Абдул,1896г.р.,с.Новый Мочалей ,Гвардии рядовой ,521-й стрелковый полк,133-я стрелковая дивизия.

АХТЯМОВ Искандер,1920 г.р., с. Новый Мочалей, рядовой, награждён орденом Отечественной войны II степени.

АШРАФУТДИНОВ Ахмет Арифуллович,1915 г.р, с. Новый Мочалей, капитан ,награждён орденом Красной Звезды.

АШРЯПОВ Абдулбяр Каримович, 1924 г.р., с. Новый Мочалей, старший сержант,301-й стрелковый полк, награжден орденом Отечественной Славы IIстепени.

БАГАУТДИНОВ Ахат Шарафетдинович, 1911 г., Горьковская область, с. Н -Мочалей. Рядовой. Награды: медаль «За отвагу».

БАГАУТДИНОВ Жалял Багаутдинович, 1894 г.р., с. Старый Мочалей, рядовой,161-й Укрепрайон.

БАГАУТДИНОВ Хусаин, 1911г., Горьковская область, с.Старый –Мочалей .Воевал: в 23-ей танковой бригаде. Старший сержант. Награды: медаль «За боевые заслуги».



БАГАУТДИНОВ Имаметдин Бедретдинович, 1906 г.р Горьковская область, с. Новый-Мочалей. Призван: 30.12.1942 г. Краснооктябрьским РВК. Рядовой. Награды медаль «За отвагу». Инвалид Великой Отечественной войны.



БАГАУТДИНОВ Исхак Жаалялович, 1924 г., Горьковская область с. Старый-Мочалей. Призван 29.10.1942 г. Рядовой. Инвалид Великой Отечественной войны.

БАГАУТДИНОВ Кадир Невретдинович,1913г.р.,с.Новый Мочалей, лейтенант, награждён медалью «За оборону Ленинграда».

БАДИАТУЛЛИН Абдул Зиннатуллович, 1925г., Горьковская область, с.Старый -Мочалей. Воевал в 613-ом зенитно -артиллерийском полку,75-я зенитной артиллерийской дивизии.

БАГАУТДИНОВ Хусаин, 1911г.,Горьковская область, с. Старый - Мочалей. Воевал: 23-ей танковой бригаде .Старший сержант .Награды: медаль «За боевые заслуги».

БАГАУТДИНОВ Абдулахат Шаряфетдинович, 1914г.,Арзамасская область Петряксинский район Новомочалеевскии с/с с.Н- Мочалей .Призван Краснооктябрьским райвоенкоматом Арзамасской области в 1941 году. Воевал в 410 –ом артиллерийском полку. Разведчик. Награды: медаль «За Победу над Германией». Был тяжело ранен в позвоночник 02.06.1942 г. Уволен в запас по ранению.

БАГАУТДИНОВ Имам Багаутдинович, родился в 1911 году в с.Н .Мочалей. Призван с 194 по 1943 г., участвовал в боях под Москвой. Награждён медалью «За отвагу». Работал кузнецом, слесарем, механиком. Умер в 1975 году.



БАСЫРОВ Исмаил Махмутович, 1910 г., с. Н. Мочалей. Призван Краснооктябрьским РВК 30.12.1941 г., рядовой. Воевал в составе Западного фронта с 5.06.1942 по 18.09.1942 г. 398 стрелковый полк 118 стрелковой дивизии. Был тяжело ранен в районе Ржева. После излечения в госпитале комиссован. Инвалид ВОВ. Награжден медалями «За отвагу» и «За Победу над Германией в ВОВ 1941-1945 гг». Жил в селе Н. Мочалей, работал в колхозе. Умер в 1974 г, похоронен в селе.

БАУТДИНОВ Хусаин, 1911 г.р., с. Старый Мочалей, старший сержант, 23-я танковая бригада, награждён медалью «За боевые заслуги».

БАШАРОВ Идрис, 1922 г.р., с. Новый Мочалей, младший сержант, 115-й стрелковый полк, награждён орденом Отечественной войны I степени, Инвалид ВОВ.

БАШАРОВ Николай Майдутович,1919г.р,с.Новый Мочалей, Гвардии старшина,99-й Гвардейский отдельный разведывательный авиаполк, воздушный стрелок-радист, награждён орденами Отечественной войны IIстепени ,Славы III степени.

БАШАРОВ Харис Ганиевич,1924г.р.,с. Новый Мочалей ,призван Краснооктябрьским РВК 15.07.1942г.,рядовой, награждён орденом Отечественной войны I степени, медалью «За Победу над Германией в Великой Отечественной войне 1941-1945гг». Инвалид ВОВ.

БАШАРОВ Харис М.,1920г.р.,с.Новый Мочалей ,Гвардии рядовой,96-й Гвардейский стрелковый полк ,награждён орденом Отечественной войны II степени.



БЕДРЕТДИНОВ Абдулбари, 1904 г., с. Новый Мочалей. Призван Краснооктябрьским РВК 15.05.1942 г. младший сержант, 13 отдельный моторизованный противотанковый огнеметный батальон. Награжден орденами Отечественной войны Iстепени, Красной звезды, медалью «За взятие Кенигсберга». Инвалид ВОВ. После войны жил в г. Сергач. Умер 26.03.1985 году.



БЕДРЕТДИНОВ Абдулхай Мусинович, 1916 г., с. Н. Мочалей. Призван Краснооктябрьским РВК 10.10.1941 г. Участник боев под Сталинградом, ранен. Награжден орденом Отечественной войны 1 степени и медалями «За Отвагу», «За Победу над Германией» и другими. Работал в колхозе. Умер в 1991 году.

БЕДРЕТДИНОВ Хамзя Каюмович, родился в 1920 году в с. Н .Мочалей. Призван с 1941 по 1942 г., участвовал в боях под Москвой, ранен (ослеп). Награждён орденом Красной Звезды, медалью «За отвагу». Умер в 1989 году.



БЕДРЕТДИНОВ Исмят Якупович, 1922 г .р., с. Н. Мочалей. Призван Краснооктябрьским РВК в декабре 1941г. Воевал в 118 тяжелой гаубичной артиллерийской бригаде разрушения РГК., ефрейтор. Награжден орденами Красной звезды, Отечественной войныIIстепени, медалями «За победу над Германией в ВОВ 1941-1945 гг.», «За освобождение Варшавы», «За взятие Берлина».



БЕДРЕТДИНОВ Абдулбари, 1905г., Горьковская область с. Новый -Мочалей. Воевал в 268-ом инженерно-сапёрном батальоне,39-я инженерно-сапёрная бригада .Майор. Награды: орден Красной Звезды(дважды), медалью «За боевые заслуги».

БЕДРЕТДИНОВ Абдулгани,1907г.р.,с. Старый Мочалей, сержант.

БЕДРЕТДИНОВ Айнетдин, 1901 г., Горьковская область, с. Н-Мочалей. Рядовой.

БЕДРЕТДИНОВ Атаулла,1914г.р.,с. Новый Мочалей,рядовой,4-я Воздушная

Армия, награждён медалями «За боевые заслуги», «За Победу над Германией в Великой Отечественной войне».

БЕДРЕТДИНОВ Ахмет Якубович, 1918 г.р., с. Новый Мочалей, сержант, 290-й артиллерийский полк, 104-я стрелковая дивизия ,награждён медалью «За боевые заслуги».

БЕДРЕТДИНОВ Зияй Шиапович, 1916 г.р. с. Старый Мочалей, рядовой, награждён орденами Отечественной войны I степени, Славы III степени, инвалид Великой Отечественной войны.

БЕДРЕТДИНОВ Ибрагим, 1926 г., Горьковская область с. Н-Мочалей. Воевал: в 13-ом отдельном местном строительном рабочем батальоне.

БЕДРЕТДИНОВ Искандер, 1909 г.р., с.Новый Мочалей, лейтенант, 222-я стрелковая дивизия, 757-й стрелковый полк, награждён медалью «За боевые заслуги».

БЕДРЕТДИНОВ Карим Салахетдинович, 1910 г.р., Новый Мочалей, лейтенант, 804-й стрелковый полк 229-я стрелковая дивизия, награждён орденом Красной Звезды, медалью «За Победу над Германией в Великой Отечественной войне 1941-1945гг.

БЕДРЕТДИНОВ Касим Хусаинович,1919г.р.,с.Новый Мочалей,сержант,1059-й стрелковый полк,96-я стрелковая дивизия, награждён орденами Красной Звезды ,Отечественной войны Iстепени, медалью «За отвагу». Инвалид Великой Отечественной войны.

БЕДРЕТДИНОВ Каюм Невретдинович,1918г.р.,с.Старый Мочалей ,старший лейтенант, майор, военный фельдшер,27-я стрелковая дивизия,33-й батальон связи, награждён орденом Красной Звезды (дважды),медалью «За отвагу»

БЕДРЕТДИНОВ Мужип Садыкович,1922г.р.,с.Новый Мочалей ,рядовой ,372-й зенитно-артиллерийский дивизион ,награждён орденом Отечественной войны II степени.

БЕДРЕТДИНОВ Низаметдин Жалялович, родился в 1905 году в с.С. Мочалей. Призван с 1941 по 1942 г., участвовал в Сталинградской битве, ранен. Умер в 1946 году.

БЕДРЕТДИНОВ Нургыш Курбанович, 1920г .р., Горьковская область, с.Н -Мочалей. Рядовой. Награды:орден Отечественной войны II степени.

БЕДРЕТДИНОВ Сафиулла, 1903г.,- Горьковская область, с .Старый - Мочалей. Призван 29.031942года.Воевал в 131-ой стрелковой дивизий. Рядовой.

БЕДРЕТДИНОВ Сафиулла Жалялетдинович,1921г.р.,с.Старый Мочалей,7-я стрелковая дивизия,21-й стрелковый полк, был в плену.

БЕДРЕТДИНОВ Фейзрахман Каюмович, 1925г., Горьковская область, с.Н- Мочалей. Старший сержант. Награды орден Отечественной войны II степени.

БЕДРЕТДИНОВ Хасиб Хусяинович,1924г.р., с.Новый Мочалей, рядовой, награждён орденами Красной Звезды, Отечественной войны I степени ,медалями «За взятие Берлина», « За освобождение Праги», «За Победу над Германией в Великой Отечественной войне 1941-1945гг». Инвалид Великой Отечественной войны.

БЕЛЯЕВ Таир Борисович,1916 г.р.,с. Старый Мочалей ,рядовой, награждён орденом Отечественной войны II степени.

БЕЛЯЛОВ Абдулхак Сафинович,1924г.р.,с.Новый Мочалей ,призван 16.08.1942г.,краснофлотец. Воевал в 58-яотдельной артиллерийской- зенитной батарее.

БЕЛЯЛОВ Харис Халилович,1925г.р.,с.Старый Мочалей, старший матрос, ТЩ(тральщик)-64(«Степан Разин»),награждён медалями «За боевые заслуги», «За оборону Ленинграда».

БИКТИМИРОВ Ахат, 1904.,Горьковская область, с.Старый -Мочалей. Рядовой. Воевал в 16-ой стрелковой бригаде.

БИКТИМИРОВ Абдулгани Салахетдинович, родился в 1923 г. в с .Старый .Мочалей. Призван с 1941г. по 1945 г., участвовал в боях за оборону Ленинграда. Награждён медалью «За отвагу».Уехал в г.Москву. Умер в 1980 году. Похоронен в Москве.

БИКТИМИРОВ Билял,1896г.р.,с.Старый Мочалей,рядовой,4184-йармейский полевой госпиталь, санитар, награждён медалью «За боевые заслуги».

БИЛЯЛЕТДИНОВ Садик, 1901г.. Горьковская область, с.Н -Мочалей, рядовой ,воевал в 5–ой Армии.

БИЛЯЕЛЕТДИНОВ Фасхетдин, 1895г.р.,с.Новый Мочалей, Гвардии рядовой,53-й Гвардейский стрелковый полк.

БИЛЯЛОВ Абдулбяр Дианович, 1925 г.р., с. Старый Мочалей,рядовой,59-й стрелковый полк,163-я стрелковая дивизия ,на-

граждён орденом Отечественной войны II-степени, медалью «За отвагу».

БИЛЯЛОВ Абдулхак Ибрагимович, 1914 г.р., с.Новый Мочалей, старший сержант, 62-я стрелковая дивизия, награждён орденом Красной Звезды, медалью «За отвагу» (дважды.)

БИЛЯЛОВ Сафа, 1894 г.р., с. Новый Мочалей,526-й отдельный пулемётный артиллерийский батальон, награждён медалью «За боевые заслуги»



БОЦКИН Фатех Шакирович, 1917 г. рождения, с. Н. Мочалей. Призван в 1941 г. по 1943 год. Участвовал в боях под Москвой, ранен. Награжден орденом Отечественной войны I степени, медалью «За Отвагу» и другими. Работал в колхозе. Умер в 1993 году.

БОЦКИН Абдулла, 1896 г.р., с. Новый Мочалей, призван 22.07.1942 г., рядовой, санитар 179-го военного госпиталя.

ВАЛЕЕВ Абдурахман, 1924г., Горьковская область, с.Н- Мочалей, рядовой. Воевал в 531 стрелковом полку. Награды :орден Отечественной войны II степени.

ВАЛЕЕВ Хайрулла, 1919 г.р., с. Новый Мочалей,рядовой, 942-й стрелковый полк ,награждён орденом Славы III степени.

ВАХИТОВ Ахмет, 1909 г.р., Муравлёвка. Гвардий сержант. 4-я Гвардейская зенитно-артиллерийская дивизия резерва главного командования, награждён орденом Красной Звезды, медалями «За оборону Москвы», «За оборону Сталинграда».



ГИМРАНОВ Абдулхак Имранович, родился в селе Новый -Мочалей (13.03.1900 г. -25.01.1981 г.). До Великой Отечественной войны был участником Гражданской войны. С 1924 года - учитель. В Великую Отечественную с 1942 года до начала 1944 года, был отозван по приказу И.В. Сталина для учебы детей .До 1954 года работал учителем. Имеет награды медали «За отвагу», «За победу над Германией». Похоронен в селе Новомочалеи.



ГИМРАНОВ Фазылжан Абдулхакович, 1926г., Горьковская область, с.Н –Мочалей .Воевал: в 843 стрелковом полку .Старший лейтенант. Награды: медалью «За Победу над Германией в Великой Отечественной войне 1941-1945гг».

ГОРБУНОВ Андрей Иванович, родился в 1906 году в д. Толмачиха. Призван с 1941г. по 1943г., участвовал в боях под Москвой. Награждён медалью «За отвагу», «За доблестный труд в Великой Отечественной войне». Работал рядовым колхозником. Умер в 1981 году. Похоронен в с. Куликовка.

ГРИШАНИН Александр Иванович, 1914г., Горьковская область Пильнинский район. Знаменский с/с д. Толмачиха. Призван по мобилизации Пильнинским РВК Горьковской области .Ефрейтор. Воевал в 282-ом отдельном санитарном батальоне. Награды: медаль «За Победу над Германией1941-1945гг».Демобилизован Указом Президента Верховного Совета Союза ССР от 15.ноября 1945 года.

ДИАНОВ Абдулбяр, 1924г., Горьковская область, с. Старый –Мочалей .Рядовой. Награды: Орден Отечественной войны II степени.

ДИАНОВ Абдулхак Якупович, 1917 г.р., с. Новый Мочалей, младший сержант,240-й миномётный полк,6-й Гвардейский механизированный корпус ,награждён орденами Отечественной войны 2-ой степени, Славы III степени, медалями «За боевые заслуги», «За Победу над Германией в Великой Отечественной войне 1941-1945гг.».



ДИАНОВ Умар Имаметдинович, 1926(27) г., Горьковская область с. Старый -Мочалей. Призван 17.12.1944 года. Награды: медаль «За Победу над Японией».



ДИАНОВ Жафяр Ситдикович, 1919 г.р., с.Новый Мочалей. Призван Краснооктябрьским РВК в декабре 1939 г. Служил в 769 кавалерийском полку, с 12 октября 1942 г. по 27 июля 1944 г. Воевал в партизанском отряде особого назначения «Славные», боец. После расформирования отряда, продолжил службу в 39 запасном стрелковом полку, а с мая 1946 г. по июль 1946 г. в 65 авиационном полку, сержант. Демобилизован в июле 1946 г. Награжден орденом Отечественная война 2 степени, медалями «Партизану Отечественной войны 1 степени», «За Победу над Германией в ВОВ 1941-1945 г».

ДИАНОВ Исмят Салахетдинович, родился в 1914 году в с. С. Мочалей. Призван с 1941 по 1943 г., участвовал в боях под Москвой, ранен. Награждён медалью «За отвагу». Работал рядовым колхозником. Умер в 1999 году.

ДИАНОВ Азым, родился в 1913 году в с.С. Мочалей. Призван с 1941 по 1945 г., участвовал в боях под Сталинградом. Награждён орденом Отечественной войны, медалью «За отвагу». Работал колхозником. Умер в 1970 г.

ДИАНШИН Ибрагим,1910г.р.,с.Новый Мочалей,рядовой,661-й стрелковый полк, 88-я стрелковая дивизия.

ЕМЕЛИН Михаил Алесандрович, 1924г. Горьковская обл., Пильнинский район, с. Куликовка. Призван 24.08.1942. Пильнинским РВК, Горьковской области. Воевал в 14 учебном мотоциклетном полку, в 50 отдельном мотоциклетном полку. Ефрейтор. Награды: медали «За отвагу» (2), «За победу над Германией в Великой Отечественной войне 1941–1945 гг.», «За взятие Берлина», «За освобождение Праги». Родился и жил в д. Куликовка. После войны работал в колхозе им.Гайдара - агрономом. Воевал в составе 50 отдельного мотоциклетного полка до 3 мая 1945г. Мотоциклист. 25.08.1944г. был легко ранен в поясничную область.

ЕМЕЛИН Михаил Васильевич, 1919 Горьковская обл., Пильнинский район, с. Куликовка. Призван 05.09.1939 Пильнинским РВК, Горьковской области. Старший сержант .Воевал в составе 18 стрелкового полка - командир стрелкового отделения. С 8 августа по 3 сентября 1945г. участвовал в войне с Японией .Родился и жил в д. Куликовка. После войны работал в колхозе им. Гайдара - кладовщик.

ЕФРЕМОВ Николай Панфилович, 1913г.,Горьковская область, Пильнинский район, Знаменский с/с д.Ивановка. Призван Пильнинским РВК Горьковской области в сентябре 1935 г. Присягу принял 19 ноября 1941 года. Воевал :в 385-ой стрелковой дивизии Разведчик. Стрелок. Уволен по ранению в октябре 1945 года.

ЖАЛЯЛЕТДИНОВ Хайрулла,1917г.р.,с.Новый Мочалей, Гвардии старшина, 254-й Гвардейский стрелковый полк,56-я Гвардейская стрелковая дивизия.



ЖАЛЯЛОВ Абдулхай Бедретдинович, 1926г., Горьковская область с.Ст-Мочалей. Призван22.03.1944году. Воевал: в 90-ом артиллерийском полку. Рядовой.

ЖАМАЛЕТДИНОВ Абдулкарим, 1916 г., Горьковская область, с. Н-Мочалей. Воевал: в 977-ом артиллерийском полку, 270-ой стрелковой дивизии. Старший сержант. Награды :орден Красной Звезды, Отечественной войны II степени, медаль «За отвагу» (дважды).

ЖАМАЛЕТДИНОВ Анвар Сафиуллович, 1926.,Горьковская область с.Н –Мочалей .Воевал: в 319-ом стрелковом полку,308-ой стрелковой дивизии. Рядовой .Награды: орден Отечественной войны I степени ,медаль «За боевые заслуги».

ЖАЛЯЛОВ (ЖАЛЯЛЕТДИНОВ) Халик Насретдинович, родился в 1915 году в с. С .Мочалей. Призван с 1941г. по 1945 г., участвовал в боях под Москвой, дошёл до Берлина. Награждён орденом Отечественной войны, медалью «За отвагу», «За взятие Берлина». Работал рядовым колхозником. Умер в 1955 году.

ЖАЛЯЛОВ Маннян Бедретдинович, 1919г.р.,с.Старый Мочалей ,призван в 1939г., сержант,241-я стрелковая дивизия, награждён орденом Красной Звезды, медалями « За боевые заслуги», «За Победу над

Германией в Великой Отечественной войне 1941-1945гг.».

ЖАЛЯЛОВ Ханнян Бедретдинович,1916г.р.,с.Старый Мочалей ,призван в июне 1941г., рядовой,награждён орденами Отечественной войны II-ой степени, Славы 3-ей степени.

ЖАМАЛЕТДИНОВ Абдулхак Каюмович,1918г.р.,с.Новый Мочалей,рядовой,452-й стрелковый полк ,переводчик ,награждён орденом Отечественной войны I степени. Медалью «За Победу над Германией в Великой Отечественной войне 1941-1945гг., инвалид Великой Отечественной войны.

ЖАМАЛЕТДИНОВ Исхак,1919г.р.,с. Новый Мочалей,рядовой,269-я стрелковая дивизия ,был в плену.

ЖАМАЛЕТДИНОВ Халим Фаттахетдинович,1922г.р.,с.Новый Мочалей ,младший лейтенант, командир танка Т-34,2-й танковый корпус ,награждён орденами Отечественной войны 1-ой степени ,Богдана Хмельницкого 3-ой степени ,Красной Звезды, медалью «За Победу над Германией в Великой Отечественной войне 1941-1945гг». Инвалид Великой Отечественной войны.

ЖАМАЛЕТДИНОВ Хамзя Сейфуллович,1922г.р.,с.Новый Мочалей, младший лейтенант,137-й истребительный авиационный полк,326-я Гвардейская истребительная авиационная дивизия,награждён медалями «За боевые заслуги», «За взятие Берлина», «За Победу над Германией в Великой Отечественной войне 1941-1945г.

ЗАЙНЕТДИНОВ Абдулхай Фахретдинович, 1925г., Горьковская область, с.Старый–Мочалей .Воевал: в 682-ом артиллерийском полку,235-ой стрелковой дивизии. Награды: орден Красной Звезды, Отечественной войны II-ой степени ,медали «За отвагу»(дважды), «За Победу над Германией в Великой Отечественной войне 1941-1945гг.».

ЗАКИРОВ Абидулла, 1910г.,Горьковская область, д. Муравлёвка .Воевал: в 229-ой стрелковой дивизии .Рядовой .Был в плену.

ЗАКИРОВ Сямиулла Гаярович, родился в 1912 году в с. С .Мочалей. Призван с 1941г. по 1945 г., принимал участие в боях под Москвой. Награждён медалью «За отвагу». Работал рядовым колхозником. Умер в 1982 году.



ЗАРИПОВ Ахат Хабибуллович, 1906 г., с. Н. Мочалей. Призван с 1941г. по 1945 год ,участник обороны Ленинграда. награжден орденом Славы 3-ей степени, медалями «За Отвагу», «За Победу над Германией». Работал в колхозе. Умер в 1984 году.

ЗАРИПОВ Фейзрахман, 1902г., Горьковская область, с.Старый -Мочалей. Воевал: в 224-ой стрелковой дивизии. Рядовой.

ЗАЙРОВ Ибрагим Якубович,родился в 1918 году в с. С. Мочалей. Призван с 1941г. по 1945 г., участвовал в боях под Москвой. Награждён медалью «За отвагу». Работал рядовым колхозником. Умер в 1970 году.

ЗАЙРОВ Абдурахман Якубович, родился в 1924 году в с. С. Мочалей. Призван с 1941г. по 1945 г., участвовал в боях под Сталинградом. Награждён медалью «За отвагу». Работал заведующим фермой, комбайнером. Умер в 1985 году.

ЗИАЕТДИНОВ Ваиз Зиаетдинович, 1920г., Горьковская область, с.Старый – Мочалей. Рядовой. Награды: орден Отечественной войны I- степени.

ЗИАЕТДИНОВ Мубин Имаметдинович, 1925г.,Горьковская область, с.т Старый -Мочалей. Рядовой. Награды :медаль «За Победу над Японией».

ЗАЙРОВ Нургали Якубович, 1916 г.р., с. Старый Мочалей, рядовой, 31-я Армия, награждён орденом Отечественной войны I -ой степени.

ЗАКИРОВ Вядут Якупович, 1920 г.р., с. Новый Мочалей, ефрейтор, 348-я стрелковая дивизия, награждён медалью «За отвагу».

ЗАКИРОВ Насыр Баерович, 1926 г.р., с. Новый Мочалей, рядовой, награждён Отечественной войны II-ой степени.

ЗАЙНЕТДИНОВ Абдулхай Фахретдинович, 1925 г., Горьковская область, с.Старый-Мочалей. Воевал: в 682-ом артиллерийском полку,235ой-стрелковой дивизии. Старший сержант. Награды: орден Красной Звезды, Отечественной войны II степени, медали: «За отвагу» (дважды), «За Победу над Германией в Великой Отечественной войне 1941-1945 гг».

ЗАКИРОВ Носратулла Закирович, 1893 г.р., с. Старый Мочалей, рядовой, 26-й отдельный строительный батальон.

ЗИАТДИНОВ Хасян, 1911 г.р., с. Новый Мочалей, призван 19.02.1942г., рядовой, 157-й укрепрайон ,награждён медалями «За оборону Москвы», «За Победу над Германией в Великой Отечественной войне 1941-1945 гг.».

ЗИННАТУЛЛИН Ханнян Айзятуллович, 1926 г.р., с. Новый Мочалей, старший сержант, 35-я стрелковая дивизия, 352-й стрелковый полк, награждён орденом Отечественной войны 2-ой степени,медалью «За Победу над Германией в Великой Отечественной войне 1941-1945 гг.».

ЗУБАИРОВ Исхак Аксянович, 1901 г.р., д. Муравлёвка, призван 25.01.1942 г., рядовой, 121-й отдельный мостостроительный батальон, награждён медалями « За отвагу», «За Победу над Германией в Великой Отечественной войне 1941-1945 гг.».

ИБАТУЛЛИН Атаулла Ибатуллович, 1900г., Горьковская область с.Старый - Мочалей .Рядовой. Награды: медаль «За Победу над Германией в Великой Отечественной войне 1941-1945гг.». Инвалид Великой Отечественной войны, участник Гражданской войны.

ИБАТУЛЛИН Сафиулла Ибатуллович, 1904 г.р., с. Старый Мочалей, рядовой инвалид Великой Отечественной войны.

ИБАТУЛЛИН Фярямус Алиевич,

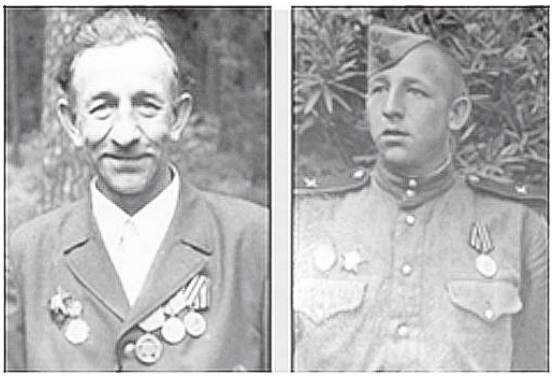

1925 г., Горьковская область, с. Н-Мочалей. Призван 13.01.1943 г. Воевал в 103 Гвардейской стрелковой дивизии, 322-ом стрелковом полку. Гвардии рядовой. Награды: орден Красной звезды ,медаль «За Победу над Германией в Великой Отечественной войне 1941-1945 гг».



ИБНЮКОВ Мансур Масумович, 1918г., Горьковская область, с.Ст- Мочалей. Воевал: в 885-ом стрелковом полку,290-ой стрелковой дивизии. Награды: орден Отечественной войны I-ой степени ,медаль «За Победу над Германией в Великой Отечественной войны». Инвалид Великой Отечественной войны.

ИБРАГИМОВ Исмаил Исхакович, 1924г.р.,с.Старый Мочалей, Гвардии рядовой,39-я Гвардейская стрелковая дивизия, награждён медалью «За Победу над Германией в Великой Отечественной войне 1941-1945гг.».

ИЗМАЙЛОВ Абдрахман Хайдарович,1924г.р.,с.Старый Мочалей, призван в 1942г., ефрейтор,1488-й зенитно-артиллерийский полк ,награждён медалями «За отвагу», «За взятие Берлина», «За Победу над Германией в Великой Отечественной войне 1941-1945гг.».

ИЗМАЙЛОВ Александр Михайлович (Абдулхак Маметович),1907г.р., с. Старый Мочалей, Гвардий капитан 3-го ранга,1-я Гвардейская морская железнодорожная артиллерийская бригада Краснознаменного Балтийского Флота, награждён орденами Красной Звезды(дважды),Отечественной войны I- степени, Отечественной войны (дважды),медалями «За оборону Ленинграда», «За взятие Кёниг сберга».

ИЗМАЙЛОВ Ахмет,1926г.р.,с.Новый Мочалей ,старший сержант,304-я стрелковая дивизия,812-й стрелковый полк.

ИЗМАЙЛОВ Басыр Рамазанович, 1908 г.р., с. Новый Мочалей ,призван 31.08.1941г., Гвардии рядовой,29-я Гвардейская тяжёлая танковая бригада награждён медалью «За отвагу».

ИКСАНОВ Фатех,1919г.р.,с. Новый Мочалей, старший сержант, награждён орденом Отечественной войны I-степени, медалью «За отвагу» инвалид Великой Отечественной войны.

ИМАМЕТДИНОВ Абдулхак (Абдул), 1906 г.р., с. Новый Мочалей, призван в июне 1941г., Гвардий рядовой,8-я Гвардейская стрелковая дивизия, награждён орденом Славы III степени, медалью «За отвагу».

ИМАМЕТДИНОВ Ахат Якубович, 1924 г.р., с. Новый Мочалей ,гвардии младший лейтенант,1105-я батарея,1-я Гвардейская морская железнодорожная артиллерийская бригада, награждён медалями « За отвагу», «За оборону Ленинграда», « За Победу над Германией в Великой Отечественной войне 1941-1945гг.», « За взятие Кёнигсберга».

ИМАМЕТДИНОВ Марат (Абдулмурат) Каюмович,1927г.р.,с. Старый Мочалей, награждён орденом Отечественной войны II- степени ,медалью « За Победу над Японией».

ИМАМЕТДИНОВ Николай Александрович,1922г.р.,с. Новый Мочалей, старший сержант, награждён орденами Красной Звезды, Отечественной войны II-степени, инвалид Великой Отечественной войны.

ИМАМЕТДИНОВ Халил Имаметдинович,1907г.р.,с.Новый Мочалей, призван 06.08.1942г.,рядовой,76-й отдельный дрожноэксплутационный батальон.

ИМАМЕТДИНОВ Халилулла, 1905 г.р., с. Старый Мочалей, призван в феврале 1942 г., рядовой, 39-й отдельный восстановительный железнодорожный батальон, награждён медалью «За Отвагу».

ИМАМЕТДИНОВ Хамзя Имаметдинович, 1905 г.р., с. Новый Мочалей,рядовой,40-я лыжная бригада, был в плену.

ИСКЯНДАРОВ Бари,1918г.р.,с. Новый Мочалей, призван 27.02.1942г., рядовой,320-й стрелковый полк,11-я стрелковая дивизия.

ИСХАКОВА (БЕДРЕТДИНОВА) Нафися,1920г.р.,с. Новый Мочалей, трудовой фронт,награждена медалью «За оборону Москвы».

КАБИРОВА Асия Хайретдиновна, 1924 г.р., с. Новый Мочалей, рядовая награждена орденом Отечественной войны II-степени.



КАМАЛЕТДИНОВ Ибрагим Камалетдинович, 1908 г., Горьковская область, с. Н- Мочалей. Призван27.08.1941 г. Краснооктябрьским РВК. Воевал в составе171-й – механизированной колонны, в стрелковом полку. Рядовой. Инвалид Великой Отечественной войны. Жил и работал в с. Старый –Мочалей . Умер в 1976 году. Похоронен в селе Старый-Мочалей.

КАМАЛОВ Абдулбяр, 1923 г.р., с. Старый Мочалей, призван 01.09.1943 г., сержант, санинструктор, завод № 466.

КАРИМОВ Рафик Хасянович, 1920 г.р., с. Новый Мочалей, рядовой, награждён орденами Отечественной войны I степени, Красной Звезды, инвалид Великой Отечественной войны.

КАЮМОВ Абдулла, 1912 г.р.,с. Новый Мочалей, рядовой, 24–я стрелковая дивизия, был в плену.

КАЮМОВ Кирилл Каюмович,1908 г.р., с. Старый Мочалей, рядовой, 868-й истребительный противотанковый артиллерийский полк резерва главного командования, награждён орденами Красной Звезды, Славы III степени, медалями «За оборону Москвы», «За Победу над Германией в Великой Отечественной войне 1941-1945гг.».

КЕРИМОВ Ашряфетдин,1897г.р..с.Новый Мочалей, рядовой, участвовал в обороне Москвы.

КУРБАНОВ Абдулбари, 1913 г.р.,с.Новый Мочалей, призван 30.07.1941 г., рядовой, 999-й стрелковый полк.

ЛАТЫПОВ Ваис Ирфанович, 1906 г.р., с. Новый Мочалей, младший сержант,1337-й зенитно-артиллерийский полк, 243-я зенитно-артиллерийская дивизия резерва главного командования, награждён орденом Красной Звезды, медалями «За отвагу», «За боевые заслуги».

ЛАТЫПОВ Нургали Айсинович, 1921 г.р., с. Старый Мочалей, сержант, 497-й артиллерийский полк, 269-я стрелковая дивизия ,награждён медалями «За отвагу» и «За боевые заслуги».

ЛАЦЕНОВ Ахмет Хайруллович, 1922 г.р., с. Новый Мочалей ,рядовой награждён орденом Отечественной войны II степени, медалью «За Победу над Германией в Великой Отечественной войне 1941-1945гг.».

ЛУКМАНОВ Абдулахат, 1907 г.р., с. Новый Мочалей ,призван 23.04.1943 г, рядовой, 222-й Гвардейский стрелковый полк, награждён медалью «За отвагу».

ЛУКМАНОВ Касим Халимович,



1919 г., с. Н. Мочалей. Призван Краснооктябрьским РВК в 1939 году и направлен служить в 63 погранотряд на Дальний Восток. После окончания срока службы в декабре 1942 года направлен в 102 стрелковую дивизию для участия в ВОВ. Воевал в Орловско-Курской дуге, где получил тяжелое ранение лечился в госпитале до декабря 1943 г. Инвалид 2 группы. Сержант, разведчик. Награжден орденом Отечественной войныII степени, медалью «За Отвагу».

ЛУКМАНОВ Вагап Харисович, 1923г.Горьковская область, с.Старый - Мочалей. Воевал в 413-ой стрелковой дивизии. Награды: медаль «За боевые заслуги».

ЛЕМАЕВ Прохор Иванович, родился в д. Куликовка 27.07.1915 г., русский, беспартийный. В Красной Армии с 1937 года. Призван Пильнинским РВК в 1941 году. Воевал на Воронежском фронте 1942-1943 гг., Калининском фронте 1943-1944 гг., Прибалтийском фронте 1944-1945 гг. Имел два ранения. Награды: медаль «За боевые заслуги».

ЛЕМАЕВ Николай Иванович, 1913 г., д. Куликовка Ждановский с/с Пильнинского р-на Горьковской области. Призван 05.06.1941 г. Сергачским РВК .Воевал в 787 стрелковом полку; 68 военно-строительном отряде; 122 военно-строительном отряде. Стрелок. Награды: медаль «За Победу над Германией». Демобилизован 25.09.1945 г.

МАГЖАНОВ Кадир, 1912г., Арзамасская область Петряксинский район Новомочалеевский с/с с.Старый - Мочалей. Призван 10июля 1941 года .Воевал с 19 октября1941года по 11 декабря 1943г. в составе 24-ой танковой бригады .Разведчик. Награды: медаль «За Победу над Германией». Тяжело ранен 11.12.1943г. в левый бок и лопатку. После войны работал завхозом.



МАГЖАНОВ Абдулхак Магжанович, 1901 г., с. Ст. Мочалей. Призван Краснооктябрьским РВК 10.05. 42 г. Красноармеец. Воевал в 141 стрелковом полку, 85 стрелковой дивизии. В боях под Ленинградом, за г. Урицк 7.07.19 42 г. был тяжело ранен.После лечения в госпитале был направлен в 248 полевую хлебопекарню .Служил до июня 1945 года .Награжден медалями «За боевые заслуги» и другими. Был первым демобилизованным солдатом села, после Победы. Работал председателем колхоза. Умер в 1979 году.



МАГЖАНОВ Абдулкадер Магжанович, 1912 г. рождения, с. Ст. Мочалей. Призван Краснооктябрьским РВК в июле 1941 года, Красноармеец 24 танковой бригады, мотоциклист. Тяжело ранен в боях под Волоколамском. Демобилизован в 1942 году, инвалид ВОВ. Награжден орденом Отечественная войныI степени, медалями. Работал завхозом, зам. председателя, председателем колхоза. Умер в 1982 году.



МАГЖАНОВ Абдулбари Абдулбярович, 1925 г. рождения, с. Ст. Мочалей. Призван Краснооктябрьским РВК 13.01.1943г. Рядовой, воевал до 1945 г., был тяжело ранен в ногу. Награжден орденом Отечественной войны I степени, медалями «За Отвагу» и другими. После войны учился на агронома. Работал в колхозе «Алга» главным агрономом. Умер в 1986 году.

МАВЛИХАНОВ Абдулкадир Мухамедряхимович, 1904 г.р., с. Старый Мочалей, призван в 1941г.,рядовой,207-я стрелковая дивизия,597-й стрелковый полк. Инвалид Великой Отечественной войны.

МАВЛИХАНОВ Халил, 1902г.р., с. Старый Мочалей ,Гвардии рядовой, 24-й Гвардейский стрелковый корпус, инвалид Великой Отечественной войны.

МАГДЕЕВ Мялик Халилович, 1919 г.р., с. Старый Мочалей, сержант, 376-й стрелковый полк, награждён медалью «За отвагу», был в плену.

МАСУМОВ Мужип Закирович, 1914 г.р. с. Старый Мочалей, младший сержант, 896-й миномётный полк, 331-я стрелковая дивизия, награждён орденами Красной Звезды, Славы III - степени, Отечественной войны II степени.

МАХМУТОВ Хамзя,1912г.р., с.Новый Мочалей,ефрейтор,155-я стрелковая дивизия,559-я отдельная рота связи ,награждён орденом Отечественной войны 2 степени, медалями «За отвагу», «За оборону Москвы», «За взятие Будапешта».

МИФТЯХЕТДИНОВ Гани Тажетдинович,1907г.р.,с.Старый Мочалей,рядовой,41-я стрелковая дивизия ,награждён орденом Отечественной войны I степени, инвалид Великой Отечественной войны.

МИФТЯХЕТДИНОВ Мялик Айзятуллович,1920г.р.,с.Новый Мочалей,старшина,43-я стрелковая дивизия, награждён медалью «За оборону Ленинграда»,инвалид Великой Отечественной войны.

МЛЮКОВ Айзятулла, 1895 г.р., с. Старый Мочалей, призван 16.01.1943г.,рядовой,133-я стрелковая дивизия,418-й стрелковый полк.

МЛЮКОВ Вафа Айзятуллович, 1926 г.р., с. Старый Мочалей ,призван в 1943г.,рядовой,143-ястрелковая бригада.

МЛЮКОВ Ибрагим Якубович, 1918 г.р., с. Новый Мочалей, призван в 1938г., капитан, 6-я отдельная строительная рота НКВД ,награждён медалями «За боевые заслуги», «За Победу над Германией в Великой Отечественной войне 1941-1945 гг.».

МЛЮКОВ Сафа Айзятуллович, 1924 г.р., с. Старый Мочалей, призван в феврале 1942г., младший сержант, 5-я корпусная артиллерийская бригада, награждён орденом Отечественной войны II степени, медалями «За отвагу», «За Победу над Германией в Великой Отечественной войне 1941-1945 гг.».

МУРЗАХАНОВ Абдрахман Хажиевич, 1925г.р., с Новый Мочалей, рядовой, награждён орденом Отечественной войны II степени.

МУРЗАХАНОВ Усман Хосейнович, 1921г.р.,с.Новый Мочалей, рядовой награждён орденом Отечественной войны II степени.

МУРЗАХАНОВ Хажи, 1898г.р.,с.Новый Мочалей ,призван 10.11.1943г., рядовой, центральный артиллерийский склад.

МУСИН Аббяс Мусинович, 1840г.р.,с. Старый Мочалей ,рядовой, трудовой фронт.

МУСТАФИН Абдулкадер, 1904г.р., с. Новый Мочалей ,рядовой, был в плену.

МУСТАФИН Абдулмялик Хамидуллович, 1926г.р., с.Старый Мочалей, рядовой,12-я стрелковая бригада,5-й стрелковый корпус, награждён орденом Отечественной войны 2 степени ,медалями « За Победу над Германией в великой Отечественной войне 1941-1945гг.», «За Победу над Германией».



МУСТАФИН Ахат Самятович, 1925 г.р., с. Н. Мочалей. Призван Краснооктябрьским РВК 13 января 1943 года по 1945 год. Участвовал в боях западного фронта, ранен, инвалид войны. Награжден орденами и медалями. Работал в колхозе. Умер в 1995 году.

МУСТАФИН Ибрагим, 1919г.р.,с.Новый Мочалей,рядовой,504-й отдельный линейный батальон связи ,награждён орденом Отечественной войны 1 степени ,медалью «За отвагу», инвалид Великой Отечественной войны.

МУСТАФИН Калимулла Абдулович, 1926г.р.,с.Старый Мочалей, рядовой ,награждён орденом Отечественной войны I степени, инвалид Великой Отечественной войны.

МУСТАФИН Николай Андреевич,1918г.р.,с.Старый Мочалей, старший лейтенант, 1435самоходный артиллерийский полк, награждён орденами Красной Звезды, Отечественной войны 2 степени.

МЛЮКОВ Абдулхак Бедретдинович, родился в 1912 году в с. С. Мочалей. Призван с 1938г. по 1941 г., участник войны с белофиннами, ранен. Награждён орденом Отечественной войны, медалью «За отвагу», «За взятие Берлина». Был председателем колхоза. Умер в 1985 году.

МАГДЕЕВ Мухтясиб Хайруллович, родился в 1927 году в с. С. Мочалей. Призван с 1941г. по 1945 г., участвовал в боях под Москвой. Награждён орденом Отечественной войны, медалью «За отвагу». После войны уехал в Москву, там же похоронен. Умер в 1978 году.



МИНАЖЕТДИНОВ Хаммят Измайлович, 1920 г., с.Ст. Мочалей. Призван в 1941 году, демобилизован по ранению, инвалид. Награжден орденом Отечественная война I степени и медалями. Работал в колхозе. Умер в 1999 году.



МУСТАФИН Халик Исхакович, 1926 г.р., с. Ст. Мочалей. Призван Краснооктябрьским РВК 17.11.1943 г. Служил на Дальнем Востоке до марта 1950 г., в 784 запасной 142 отдельной артиллерийской батареи, ефрейтор. Награжден орденом Отечественной войныII степени, медалями «За Победу над Германией в ВОВ 1941-1945 г.г.», «За Победу над Японией в 1945 г». Жил в Москве. Умер 01.05.1986 г.

МУСТАФИН Хаммят Садыкович, 1925г.р.,с.Новый Мочалей,рядовой,353-й стрелковый полк,47-я стрелковая дивизия, награждён орденом Отечественной войны II степени.

МУСТАФИН Ханнян Хусяинович, 1925 г.р., с. Старый Мочалей, рядовой, награждён орденом Отечественной войны II степени.

МУСТАФИН Хусаин, 1900 г.р., с. Старый Мочалей, рядовой, 88я стрелковая дивизия, награждён орденами Отечественной войны II степени, инвалид Великой Отечественной войны.

МУСТАИНА Сабира Абдулловна, 1922 г.р., с. Новый Мочалей, сержант, 1183-язенитно-артиллерийский полк ,награждён орденом Отечественной войны II степени.

МУХАМЕДЖАНОВ Атаулла, 1893 г.р., с. Новый Мочалей, призван 01.1942 г., рядовой, 757-й стрелковый полк.

МУХАМЕДЖАНОВ Ваис Халилуллович,1926г.р.,с.Новый Мочалей ,рядовой, награждён орденом Отечественной войны II степени.



МУХАМЕДЧИН Абдулла, 1907 г .р , с. Ст. Мочалей. Кадровый военный с 1929 г. инженер- майор, 220 – бомбардировочный авиаполк, 48-я дальняя бомбардировочная авиационная дивизия, награжден орденами: «Ленина», «Красного Знамени», «Красной Звезды», медалью «За Победу над Германией в Великой Отечественной войне 1941-1945 гг».

МУХАМЕТОВ Кадир Ибятович, 1912 г.р., с. Старый Мочалей, был в плену.

МУХЕТДИНОВ Абдулхак Анатольевич,1911г.р.,с.Старый Мочалей, Гвардии рядовой,36-я Гвардейская пушечная артиллерийская бригада, награждён орденом Отечественной войны II степени, медалью «За боевые заслуги».



МУХУТДИНОВ Носрат, 1921 г .р., с. Ст. Мочалей. Призван в 1941 г, рядовой, инвалид Великой Отечественной войны. Награжден орденом Отечественной войны I степени, медалью "За Победу над Германией в Великой Отечественной Войне 1941-1945 гг.

МУХЕТДИНОВ Нурахмет,1927г.р.,с. Старый Мочалей, рядовой, награждён орденом Отечественной войны II степени.

МУХЕТДИНОВ Умар Абдуллович, 1925 г.р., с Новый Мочалей, Гвардии рядовой,169-й Гвардейский стрелковый полк,1-я Гвардейская стрелковая дивизия, награждён орденом Отечественной войны I степени, медалями «За отвагу», «За взятие Кёнигсберга», « За победу над Германией в Великой Отечественной войне 1941-1945 гг.».

МЯЗИТОВ Фатех Имаметдинович, 1927 г.р., с. Старый Мочалей, младший сержант, 70-й отдельный артиллерийский дивизион, Беломорский оборонный район. Северный флот.



МУСИН Абдулбяр, 1899 г.р., с. Ст. Мочалей. Призван Краснооктябрьским РВК 28.12.1941г. Гвардии красноармеец. Воевал в 5 гвардейском стрелковом полку. 28.02.1942 г. был тяжело ранен. После излечения комиссован, инвалид ВОВ. Награжден орденом СлавыIII степени. Работал в колхозе. Умер в начале 50х годов, похоронен в с. Ст. Мочалей.

МУСИН Валиахмет Умярович, 1925г.р.,д Муравлёвка ,призван 25.09.1940 г .,Гвардии рядовой,5-й Гвардейский стрелковый полк, награждён орденом Славы III степени, инвалид Великой Отечественной войны.

МУСИН Расик Хусяинович,1925г.р.,с. Старый Мочалей, рядовой, награждён орденом отечественной войны II степени.

МУСИН Хамзя,1904г.р.,с.Старый Мочалей призван 19.05.1942г.,рядовой,награждён орденом Отечественной войны I степени ,инвалид Великой Отечественной войны.

МУСТАФИЕВ Абдул,1903г.р.,с.Старый Мочалей, призван 06.1942г.. рядовой.224-я стрелковая дивизия.

МУСТАФИН Абдулбяр,1920г.р., с.Старый Мочалей ,рядовой, 226-й стрелковый полк ,был в плену.

МИНАЖЕТДИНОВ Нурмухаммят Исмагилович, родился в 1918 г. в с. С. Мочалей. Призван с 1941г. по 1945 г., участвовал в боях под Москвой, ранен. Награждён орденом Красной Звезды, двумя орденами Славы, медалями «За отвагу», «За взятие Берлина».

НАЖМУТДИНОВ Ахмет Абдуллович, 1927г.р.,с. Старый Мочалей, рядовой, был в плену, освобождён 01.04.1945г.

НАСЕРОВА Халидя Аляутдиновна, 1926г.р.,с.Новый Мочалей, трудовой фронт, награждена медалью «За доблестный труд в Великой Отечественной войне»

НАСИБУЛЛИН Вагап,1923г.р.,с.Старый Мочалей, рядовой, награждён орденом Отечественной войны IIстепени.

НАСИБУЛЛИН Назим,1919г.р.,с.Старый Мочалей, рядовой ,был ранен(2797-й эвакуационный госпиталь).

НАСИБУЛЛИН Хайрулла,1919г.р.,с. Старый Мочалей, рядовой.



НАСРЕТДИНОВ Абдулмялик, 20.11.1912 г.р., с. Старый Мочалей. Призван 22.06. 1941 года, старшина 4-й корпус ПВО, награждён медалью «За боевые Заслуги».



НИЗАМЕТДИНОВ Халилулла, 1925 г., с. Ст. Мочалей. Инвалид войны. Награжден орденом Отечественная война I степени и медалями. Работал в колхозе. Умер в январе 2015 года.



НАСРЕТДИНОВ Гани Насретдинович, родился в 1921 году в с. С. Мочалей. Призван с 1941 по 1945 г., участвовал в боях под Москвой. Награждён орденами Красной Звезды, Отечественной войны, медалями «За отвагу», «За Победу над Германией в Великой Отечественной войне 1941-1945гг.». Работал в школе учителем. Умер в 1977 году.

НАСРЕТДИНОВ Исмагил Абидуллович, 1924г.р.,с.Новый Мочалей,ерейтор,1217-йартиллерийский полк ,награждён орденом Отечественной войны II степени ,медалями «За боевые заслуги», «За отвагу», «За оборону Сталинграда», «За Победу над Германией в Великой Отечественной войне 1941-1945гг.».



НУРМУХАММЕДОВ Нургали Садыкович, 1918 г.р., с. Ст .Мочалей. Призван Краснооктябрьским РВК в апреле 1942 г., сержант, командир орудия, 211 артиллерийский полк. 23 февраля 1943г. был тяжело ранен под Старой Руссой. После излечения в госпитале, комиссован. Инвалид ВОВ. Награжден орденом Отечественной войны I степени и медалью «За отвагу».

НАСРЕТДИНОВ Калимулла Хамидуллович, родился в 1924 г. в с.Новый Мочалей. Призван с 1941 г. по 1945 г., участвовал в боях на Белорусском фронте. Награждён медалями «За оборону Москвы», «За Победу над Германией», юбилейными медалями. Работал в колхозе. Умер в 1991 году.

НАСРЕТДИНОВ Касим Хасянович,1926г.р.,с.Новый Мочалей, призван 18.03.1944г.,276-й артиллерийский полк,135-я стрелковая дивизия, награждён медалями «За отвагу», «За Победу над Германией в Великой Отечественной войне 1941-1945гг.», «За Победу над Японией».

НАСРЕТДИНОВ Мутагир Насретдинович, 1914г.р.,с. Новый Мочалей. Участвовал в боях на фронтах ВОВ в составе 82-го стрелкового армейского рабочего батальона автоматчиком. Награждён орденом Отечественной войны II степени и медалями. После войны работал шофёром в колхозе «Им. Кирова».

НАСРЕТДИНОВ Умяр Халилуллович, 1913г.р.,с.Новый Мочалей, призван в 1942г., рядовой,983-й стрелковый полк,253-ястрелковая дивизия.

НАСРЕТДИНОВ Хусяин,1901г.р.,с. Новый Мочалей, рядовой, санитар, передвижной эксплутационный пункт №43.

НАУМЯНОВ Таир,1906гр.,с.Старый Мочалей, рядовой 111-йавтотранспортный батальон,14-я Воздушная Армия, награждён медалями «За боевые заслуги», «За оборону Москвы», «За оборону Ленинграда», «За оборону Сталинграда».

НЕВМЯНОВ Абдулхай Баширович, 1916 г.р., с. Старый Мочалей, призван 25.06.1941 г, Гвардии рядовой, 4-й Гвардейский механизированный корпус, 750-й авторемонтный батальон, награждён орденом Отечественной войны II степени, медалями «За отвагу»(дважды), «За Победу над Германией в Великой Отечественной войне 1941-1945гг.».



НЕВРЕТДИНОВ Азым Хасанович, 1916 г. рождения, с.Н. Мочалей. Призван с 1941г. по 1945 г., участник боев в Западном фронте. Награжден орденами Отечественной войны I степени, Славы 2 степени и медалями. Работал в школе завхозом. Умер в 1988 году.



НЕВРЕТДИНОВ Айнетдин, 1902 г. рождения, с. Ст. Мочалей. Призван 17.09. 1941 года Краснооктябрьским РВК. Воевал в составе 324 стрелковой дивизии до февраля 1942 года. Комиссован по ранению. Работал в колхозе. Умер в 1979 году.



НЕВРЕТДИНОВ Ахмят, 1912 г. рождения, с. Н. Мочалей. Призван с июня 1941 года по октябрь 1942 года. Защищал Москву в составе 179 гвардейского стрелкового полка, рядовой. Награжден медалями «За Отвагу» и другими. Работал в колхозе.

НЕВРЕТДИНОВ Бари Николаевич,1903г.р.,с.Старый Мочалей, старший лейтенант,1199-й стрелковый полк,354-я стрелковая дивизия ,награждён орденом Красной Звезды ,медалью «За Победу над Германией в Великой Отечественной войне 1941-1945гг.».

НЕВРЕТДИНОВ Жафяр Бадяутдинович,1926г.р.,с.Новый Мочалей,сержант,1678-й аэродромный полк ПВО, награждён медалью «За Победу над Германией в Великой Отечественной войне 1941-1945 гг.».

НЕВРЕТДИНОВ МаазФейзрахманович,1921г.р., с.Новый Мочалей,рядовой,295-я стрелковая дивизия, награждён орденом Отечественной войны II степени, медалью «За боевые заслуги».

НЕВРЕТДИНОВ Халим Бадяутдинович,1914 г.р., с.Новый Мочалей, рядовой,269-й артиллерийский полк ,награждён орденами Отечественной войны I степени Славы III степени ,медалями «За оборону Москвы», «За Победу над Германией в Великой Отечественной войне 1941-1945гг.», «За доблестный труд в Великой Отечественной войне 1941-1945гг.»,инвалид Великой Отечественной войны.

НЕВМЯНОВ Мирфаиз Аймалетдинович, родился в 1924 году в с. Старый Мочалей .Призван с 1942г. по 1945 г., сопровождал военные грузы на Дальневосточном фронте. Награждён медалями «Ветеран

войны», «Ветеран труда», «За Победу над Германией в Великой Отечественной войне 1941-1945гг.». Работал в колхозе механиком-комбайнером. Умер в 2004 году.

НЕВМЯНОВА Рашида, 1925г.р.,с.Старый Мочалей, призвана 30.08.1943г.р.,ефрейтор,санитарка санитарного поезда, награждена медалью « За Победу над Германией в Великой Отечественной войне 1941-1945гг».

НЕВМЯТУЛЛИН Арифулла, 1906 г.р., с. Старый Мочалей, рядовой, 64-отдельный строительный батальон.

НЕВМЯТУЛЛИН Исмаил Садыкович,1918г.р., с.Новый Мочалей ,Гвардии ефрейтор,16-й Гвардейский кавалерийский полк ,награждён орденом Отечественной войны I степени, медалями «За отвагу» (дважды), « За Победу над Германией в Великой Отечественной войне 1941-1945гг.».

НЕВМЯТУЛЛИН Мтиулла,1923г.р.,с. Старый Мочалей, призван 11.05.1942г.,рядовой,90-я стрелковая дивизия.



НЕВМЯТУЛЛИН Семен Каюмович, 1920 г.р, с. Ст. Мочалей. Призван Краснооктябрьским РВК 09.1940 г. ВОВ начал в составе 141 артиллерийского полка. С марта 1943 г по октябрь 1943 г.командир орудия 85 мм пушки 837 артиллерийского полка, с октября 1943 г. по май 1944 г. служба в батальоне охраны штаба Центрального фронта, с мая 1944 г по октябрь 1945 г. командир орудия 85 мм пушки 910 артиллерийского полка, с октября 1945 г по январь 1946 г. мастер авиавооружения штурмовой авиации. Старший сержант, награжден орденом Отечественной войны I степени, медалями «За боевые заслуги», «За освобождение Кенигсберга».

НЕВРЕТДИНОВ Абдрахман Хасянович,1922г.р.,с. Новый Мочалей, призван 10.10.1941г,414-я отдельная пулемётно-артиллерийская батарея.



НЕВРЕТДИНОВ Хусяин Хайретдинович, 1912 г. рождения, с. Ст. Мочалей. Призван Краснооктябрьским РВК 31.08.41 года. Воевал под Смоленском, защищал Москву. Был тяжело ранен. После ранения отправлен в тыловую часть в г. Горький где прослужил до 1945 года. Награжден орденом Красной звезды и медалями .Работал в колхозе кузнецом, мельником, плотником, был мастером на все руки. Умер в 1992 году.

НЕЖМЕТДИНОВ Бари Николаевич, 1924 г.р., с. Старый Мочалей, Гвардии сержант, 60-й Гвардейский отдельный минометный дивизион, награждён медалью «За отвагу», инвалид Великой отечественной войны.

НИЗАМЕТДИНОВ Абдулла Абдулганиевич,1924г.р.,с.Новый Мочалей ,призван 04.01.1943г.,ефрейтор,211-й минометный полк, награждён орденом Отечественной войны II степени.

НИЗАМЕТДИНОВ Абдулхак, 1925 г.р.. с. Новый Мочалей, призван 13.01.1943 г., младшийсержант, 9-я воздушно-десантная дивизия.

НИЗАМЕТДИНОВ Ахмет, 1918г.р.,с. Новый Мочалей, призван 11.1939г.,старший сержант,115-й зенитно-артиллерийский полк, награждён медалью «За боевые заслуги».

НИЗАМЕТДИНОВ Вагап Хасянович, 1919г.р.,с.Новый Мочалей, призван 09.1941г., младший сержант,66-й отдельный батальон химической защиты, награждён орденом Отечественной войны II степени, медалью «За отвагу».

НИЗАМЕТДИНОВ Вагап Шарафетдинович, 1902г.р., с. Новый Мочалей ,призван 10.07.1941г.,рядовой,406-й стрелковый полк.

НИЗАМЕТДИНОВ Каюм, 1918г.р.,с. Новый Мочалей, рядовой, награждён орденом Отечественной войны II степени.



НИЗАМОВ Абдулбяр Абдуллович, 1927 г., с. Н. Мочалей. Призван Краснооктябрьским РВК в 1944 г., рядовой, участник советско-японской войны 1945 г., после войны служил в г. Уфа, демобилизован в 1951 г. Награжден орденом Отечественной войны II степени.

НИЗАМОВ Касим Низамович, 1920 г.р., с. Старый Мочалей, лейтенант интендантской службы, 616-я особая строитель-

ная рота, награждён медалью «За Победу над Германией в Великой Отечественной войне 1941-1945 гг.».

НУРИМАНОВ Хайрулла Ариуллович, 1905 г.р., с. Старый Мочалей, рядовой, 1161-й стрелковый полк, 351-я стрелковая дивизия ,награждён орденом Отечественной войны I степени, медалью «За отвагу»,инвалид Великой Отечественной войны.

НУРМУХАММЯТОВ Абдулла, 1920 г.р., с. Старый Мочалей, призван 30.08.1942 г, рядовой 287-я стрелковая дивизия.

НУРМУХАММЯТОВ Нургали, 1918 г.р., с Старый Мочалей,сержант,211-й артиллерийский полк, награждён орденом Отечественной войны I степени, медалью «За отвагу»,инвалид Великой Отечественной войны.

ОВЧИННИКОВ Алексей Николаевич, родился в 1907 году в д. Куликовка. Призван с 1941г. по 1945 г., участвовал в боях за Москву, Сталинград, ранен. Награждён орденом Отечественной Войны 2-й степени, медалями «За оборону Москвы», «За Победу над Германией», «За отвагу». Работал в колхозе. Умер в 1960 году.



ОВЧИННИКОВ Александр Александрович, родился 30 сентября 1923года в с. Куликовка Пильнинского района Горьковской области. Призван в армию в 1942году. Служил под Москвой. Умер 30 января 1983 года.

РАХМАТУЛЛИН Мирзахмет Каюмович, родился в 1916 году в с. С. Мочалей. Призван с 1941г. по 1946 г., участвовал в боях на Восточном фронте. Награждён орденом Отечественной войны, медалью «За отвагу».

РАХМАТУЛЛИН Кярим Каюмович, родился в 1912 году в с. С. Мочалей. Призван с 1941г. по 1944 г., участвовал в боях на Восточном фронте. Награждён медалью «За отвагу». Умер в 1959 году.

РАХМАТУЛЛИН Ханнян Каюмович, родился в 1914 году в с. С. Мочалей. Призван с 1941г. по 1944 г., участвовал в боях под Сталинградом, участник боев на Мамаевом Кургане. Награждён орденом Отечественной войны. Умер в 1961 году.



РАВИЛОВ Насых Ганиевич, 1920 г. рождения, с. Н. Мочалей. Призван Краснооктябрьским РВК 14.05.42 года. Старший сержант, командир орудия батареи 45 мм пушек 357 стрелковой дивизии 1188 стрелкового полка. Награжден орденами Боевого Красного знамени, Отечественной войны I степени, медалями «За Отвагу», «За боевые заслуги» и другими. Дважды ранен. После второго ранения в 1944 году демобилизован, после чего вернулся в родное село. Работал учителем, директором Новомочалеевской школы. В 1955 г. был избран председателем колхоза «Родина». За мирный труд награжден орденом Знак Почета и медалями. Умер в 1994 году. Похоронен в с. Н. Мочалей.



САБИТОВ Вагап Аляутдинович, 1918 г.р., с. Ст. Мочалей. Призван Краснооктябрьским РВК в сентябре 1939 г. и направлен в полковую школу 381 артиллерийского полка. Боевые действия начал в составе 813 артиллерийского полка 296 стрелковой дивизии, младший сержант, командир отделения связистов. С сентября 1942 г. по декабрь 1943 г. воевал в составе 769 артиллерийского полка 242 стрелковой дивизии .Служил до 1947 г. После демобилизации жил в г.Москва. Награжден орденом Отечественной войны 2 степени, медалями «За борону Кавказа», «За победу над Германией в ВОВ 1941 - 1945 гг.». Умер в 1993 г., похоронен на мусульманском кладбище г. Пушкино Московской обл.



САДРЕТДИНОВ Гаряй Аймалетдинович, 1924 г.р., с. Ст. Мочалей. Призван Краснооктябрьским РВК 22.08. 1942 г. Рядовой, пулеметчик, был тяжело ранен в районе г. Кривой рог (Украина) 07.03.1943 г. В Книге Памяти Нижегородской области значится как

погибший. После излечения в госпитале был комиссован. Награжден орденом Отечественная война I степени. Инвалид ВОВ. Умер в 1985 г.



САДРЕТДИНОВ Низаметдин Фаттахович, 1916 г., с. Ст. Мочалей. Инвалид войны. Награжден орденом Отечественной войны I степени и медалями. Работал в колхозе. Умер в 2012 году.



САМЕРХАНОВ Айнятулла Аймалетдинович, 1914 г. рождения, с. Н. Мочалей. Воевал с 1941 по 1945 годы. Награжден медалями. После войны работал в колхозе. Умер 1994 году.



САБЕРОВ Садек Хусяинович, 1923 г. рождения, с. Н. Мочалей. Призван 20.05.1942 года Краснооктябрьским РВК. Лейтенант ,командир взвода. Воевал до 1943 года на Курской дуге, Брянске. Смоленске, комиссован по ранению. Награжден орденами Красной Звезды, Отечественной войны I степени ,медалью «За Отвагу» и другими.. Умер в 2000 году.

САБИТОВ Абдулкадир, родился в 1926 году в с. С. Мочалей. Призван с 1941г.по 1945 г., участвовал в боях под Москвой. После войны уехал в Москву, там же похоронен. Умер в 1998 году.

САБИРОВ Мужип Туктарович, родился в 1917 году в с. С. Мочалей. Призван с 1941г. по 1945 г., участвовал в боях на Украине, освобождал Харьков, Кишинев, Румынию. Награждён орденом Отечественной Войны. После войны работал в колхозе разнорабочим. Умер в 1992 году.

СИТДИКОВ Абдулла Исхакович, родился в 1925 году в с. Н. Мочалей. Призван с 1941г. по 1944 г., участвовал в боях под Смоленском. Награждён юбилейными медалями. Работал в колхозе водителем. Умер в 1976 году.



СИТДИКОВ Хамзя Исмагилович, 1925 г.рождения с. Н. Мочалей, призван Краснооктябрьским РВК 17.11. 43 года, рядовой, пулеметчик .Воевал в 30 стрелковой дивизии, 98 стрелкового полка. Инвалид войны. Демобилизован по ранению 08.04. 1945 года. Награжден орденом Отечественная войны 1 степени, медалью «За Отвагу» и другими. Работал в колхозе. Умер в 1988 году.



СУНАТУЛЛИН Шамиль Вафинович, 1926 года рождения, с. Н. Мочалей. Призван Краснооктябрьским РВК 06.11.1943 года и направлен на оборонный завод г. Москвы, где работал в качестве грузчика. 18.08.1944 г. с пересыльного пункта Фрунзенского района г. Москвы был направлен в действующую армию, полевая почта 77121, рядовой. С января 1945 года по апрель 1945 года принимал участие в боевых действиях, был ранен, дошел до Польши. Демобилизовался в 1947 году .Награждён орденом Отечественной войныII степени и медалями. Работал в колхозе «Родина» заправщиком. Умер в 1996 году.

САЛАХЕТДИНОВ Абдулахат Аббясович, родился в 1921 году в с.Старый .Мочалей. Призван с 1941г. по 1947 г. Награждён юбилейными медалями. Умер в 1985 г.

САБИТОВ Исмагил Садекович, родился в 1922 году в с. Старый .Мочалей. Призван с 1941г. по 1943 г., участвовал в боях под Москвой. Награждён медалью «За отвагу». Работал в колхозе бригадиром. Умер в 1994 году.

САБИТОВ Абдулкадир Давлятшинович, родился в 1926 году вс.Старый .Мочалей. Призван с 1941г. по 1945 г., участвовал в боях под Москвой. Награждён медалью «За отвагу». После войны уехал в Москву, там же похоронен. Умер в 1998 году.

САЛАХЕТДИНОВ Абдулхак Салахетдинович, родился в 1915 г. в с.Старый .Мочалей. Призван с 1941г. по 1945 г., участвовал в боях под Смоленском. Награж-

дён медалью «За отвагу». После войны уехал в Москву, там же похоронен. Умер в 1985 году.



СЕЙФЕТДИНОВ Таип Сямиуллович, 1923 г. рождения, с. Ст. Мочалей. Призван Краснооктябрьским РВК 01.05.1942 года. Воевал под Москвой .Награжден медалью «За Отвагу».После войны уехал в Москву. Умер в 1994 году.

САБИТОВ Абдулкадир Давлетшинович, 1926 г., Горьковская область, с. Старый-Мочалей. Рядовой.



САБИТОВ Исмагил Садекович, 1922г.,Горьковская область, с. Старый-Мочалей. Рядовой. Участник обороны Сталинграда. Был в окружении.



СИТДИКОВ Абдулла Исхакович, 1925г., Горьковская область, с. Новый-Мочалей. Призван 10 января 1943г. Воевалв 16-ой Гвардейской дивизии, 43-ем Гвардейском стрелковом полку. Награды: ордена Красной Звезды, Славы III степени, медали «За отвагу», «За взятие Кёнигсберга», «За Победу над Германией в Великой Отечественной войне 1941-1945 гг».



ТАЖИРОВ Сафи Зиннятович, 1911 г.р., с. Старый Мочалей,рядовой,1111-й стрелковый полк, 330-я стрелковая дивизия ,награждён орденом Отечественной Войны 2 степени. медалью « За отвагу» (дважды).

ТАЖИРОВ Фазулла Зиннятович, 1916 г.р., с. Старый Мочалей, призван Краснооктябрьским РВК 12.04.1942 г., рядовой.



ТАЖИРОВ Хамзя (Кузьма), 1920 г.р., с. Старый Мочалей, призван в 1939г.,рядовой, 552-й отдельный батальон связи, был ранен.



ТАЖИРОВА Зякия Бадяутдиновна, 1922г.р.,с,Старый Мочалей ,призвана Краснооктябрьским РВК 11.04.1942г.. награждена медалью «За доблестный труд в Великой Отечественной войне 1941-1945гг.».

ТИМЕРШИН Абдулбяр,1916г.р.,с.Старый Мочалей,рядовой,6-й стрелковый полк, награждён орденом Отечественной войны 1 степени ,медалью « За боевые заслуги.»,инвалид Отечественной войны.



ТИМЕРШИН Сафиулла Абдуллович, 1926г.р.,с.Новый Мочалей, призван Краснооктябрьским РВК 04.04.1943г..рядовой,74-й стрелковый полк,321-я стрелковая дивизия ,награждён орденом Отечественной войны 1 степени, инвалид Великой Отечественной войны.

ХАЙРУДИНОВ Сафи Бедрединович, 1915г.,д.Муравлейка Н- Мочалеевский с/с Петряксинский район , Арзамасская область .Призван Краснооктябрьским РВК. Воевал в 17 отдельной зенитной артиллерийской батарее; 225 зенитном артиллерийском дивизионе;. Курсант; командир орудия 85 мм пушки; командир взвода боевого питания. С сентября 1937г. по октябрь 1938 гг. - курсант 17 отдельной зенитной артиллерийской батареи; с октября 1938г. по июль 1940гг.– командир орудия 85 мм. пушки 225 зенитного артиллерийского дивизиона; с июля 1940г. по ноябрь 1945 гг. - командир взвода 66 отдельного зенитного артиллерийского дивизии. С 09.08.1945г. -0 3.09.1945г. - участвовал в войне с Японией в составе 66 отдельного зенитного артиллерийского дивизиона - командир взвода боевого питания.



ХАЙРЕТДИНОВ Сямиулла Мубинович, родился в 1919 году в с.Старый Мочалей. Призван с 1941г. по 1947 г., воевал на Курской дуге. Награждён медалью «За отвагу». Работал в колхозе бригадиром, весовщиком. Затем уехал в Москву и проработал 19 лет в «Детском мире» рабочим. Умер в 2004 году.

ХАЛИЛУЛЛИН Хайрулла Халиллинович, 1907 г. рождения, с. Н. Мочалей. Призван с марта 1942г. по апрель 1943 г., защищал Москву ,рядовой, 1297 стрелковый полк. Был ранен и демобилизован в 1943 году .Награжден орденами: Отечественной войны I степени, СлавыIII степени и медалями. Работал в колхозе. Умер 1993году. Похоронен в родном селе.



ХАМИДУЛЛИН Али, 1914 г. рождения, с. Н. Мочалей. Воевал с мая 1942 года по март 1944 года. в составе 98 стрелковой дивизии 308 стрелкового полка, ранен, инвалид войны. Награжден орденом Отечественной войныII степени и медалями. Работал в колхозе. Умер в 1993 году.



ХАБИБУЛЛИН Хусаин Абидуллович, 1908 г., с. Н. Мочалей. Призван с 1941г. по 1943 г. Воевал на Волховском фронте ,был в окружении. Демобилизован по ранению, инвалид. Награжден орденом Отечественной война I степени и медалью «За Отвагу» и другими. Работал в колхозе ,позже исполнял обязанности сельского муллы. Умер в 1999 году.



ХУСЯИНОВ Абдулкадир, 1924 г., с. Новый Мочалей. Призван Краснооктябрьским РВК 20.08.1942 г. В боевых действиях с 20.02.1943 г. Воевал в 211 минометном полку,18 минометной бригаде,15 артиллерийской дивизии прорыва РГК, рядовой, связист. Награжден орденами Красная звезды и Славы 3 степени. Был представлен к званию «Герой Советского Союза», в итоге награжден орденом Славы III степени. Трижды был ранен, в сентябре 1944 г. признан негодным к строевой службе, инвалид Великой Отечественной войны.

ХАБИБУЛЛИН Абдулбари Фаттахович,1921 г.р., с. Новый Мочалей, рядовой ,награждён медалями «За боевые заслуги», « За Победу над Германией в Великой Отечественной войне 1941-1945г.».

ХАБИБУЛЛИН Абдулла Фаттахетдинович,1909г.р.,с.Новый Мочалей,сержант,67-й артиллерийский полк ,награждён медалями « За отвагу», «За боевые заслуги».

ХАБИБУЛЛИН Анатолий Х,1923г.р.,с. Новый Мочалей,рядовой,179-я стрелковая дивизия.

ХАБИБУЛЛИН Исхак,1918г.р.,с.Новый Мочалей,рядовой,15-я воздушная армия, награждён орденом Отечественной войны 1 степени ,медалью « За отвагу»,инвалид Великой Отечественной войны.

ХАБИБУЛЛИН Низам,1911г.р.,с.Новый Мочалей, рядовой 51-й стрелковый полк ,награждён медалями «За отвагу», «За боевые заслуги».

ХАЙРЕТДИНОВ Вафа Зиатдинович, 1920 г.р., с.Новый Мочалей ,младший сержант, 5-я Армия.



ХАЙРЕТДИНОВ Гаяз Алиевич, 1926 г.р., с. Новый Мочалей, призван 17.11.1943 г..старшина, авиатехник, награждён орденом Отечественной войны 2 степени, медалями « За боевые заслуги», « За взятие Кёнигсберга», «За взятие Берлина», «За Победу над Германией в Великой Отечественной войне1941-1945 г.».



ХАЙРЕТДИНОВ Ибрагим Невретдинович, 1913 г.р., с. Новый Мочалей, рядовой, 59-й стрелковый полк, 85-я стрелковая дивизия, инвалид Великой Отечественной войны.

ХАЙРЕТДИНОВ Халил Низаметдинович,1909г.р.,с.Новый Мочалей ,Гвардии младший сержант,10-й Гвардейский стрелковый пол ,награждён орденом Отечественной войны II степени.

ХАЙРУЛЛИН Абдулхак Свфиуллович,1924г.р.,с.Новый Мочалей, младший сержант, 497-й отдельный пулемётно-артиллерийский дивизион ,награждён орденами Отечественной войны 1 степени, Отечественной войны II степени, Славы III степени, инвалид Отечественной войны.

ХАЙРУЛЛИН (АДИАТУЛЛИН) Рафик Хайруллович,1925г.р.,с.Новый Мочалей, рядовой,386-й стрелковый полк ,награждён орденом Отечественной войны II степени, медалью «За оборону Ленинграда».

ХАЙРУЛЛИНА Раиса Николаевна, 1922 г.р., с. Новый Мочалей, сержант, награждена орденом Отечественной войны II степени.

ХАКИМОВ Мавдут,1917г.р..с.Новый Мочалей, кадровый военный с 1939 года, майор, отдел контрразведки «Смерш», 60-я Армия, награждён орденами Красной Звезды, Отечественной войны 2 степени, медалями « За отвагу», «За оборону Москвы», «За Победу над Германией в Великой Отечественной войнеми1941-1945 г.».

ХАЛИКОВ Нургали, 1920 г.р. д. Муравлёвка, рядовой,16-й автомобильный полк, награждён орденом Отечественной войны 1 степени, медалью « За боевые заслуги»,был в плену, инвалид Великой Отечественной войны.



ХАЛИЛУЕВ Абдулла Халилуевич, 1013 г.р., с. Старый Мочалей, ефрейтор, 63-й кавалерийский полк.

ХАЛИЛУЕВ Борис Халилуевич, 1923 г.р., с. Старый Мочалей, ефрейтор, отдельный воздухоплавательный дивизион аэростатного артиллерийского наблюдения ,награждён орденом Красной Звезды.



ХАЛИЛУЕВ Жафяр Магдиевич, 1926 г.р., с. Старый Мочалей, Гвардии сержант, 1-й Гвардейский стрелковый полк, 2-я Гвардейская стрелковая дивизия, награждён орденом Отечественной войны II степени.

ХАЛИЛУЕВ Умяр Халилуевич, 1914 г.р., с. Старый Мочалей ,Гвардии старший лейтенант, миномётчик, 13-яГвардейская стрелковая дивизия, 42-й Гвардейский артиллерийский полк, награждён медалями «За боевые заслуги», « За оборону Москвы», «За взятие Кёнигсберга».

ХАЛИЛУЛЛИН Абдрахман Атауллович, 1925 г.р.. с. Новый Мочалей, младший сержант,10-й танковый корпус, пулемётчик, награждён орденом Отечественной войны I степени, инвалид Отечественной войны.



ХАЛИЛУЛЛИН Абдулкадир Абдрахманович, 1925 г.р., с. Новый Мочалей, Гвардии старший сержант, 31-й Гвардейский стрелковый полк, награждён орденом Красной Звезды, медалями « За отвагу», «За Победу над Германией в Великой Отечественной войне 1941-194 5г.».



ХАЛИЛУЛЛИН Ахмет Халилович, родился в 1908 году в с. Н .Мочалей. Призван с 1941г. по 1945 г., участвовал в боях под Москвой. Награждён орденом Красной Звезды, медалью «За отвагу». Работал в колхозе рядовым колхозником. Умер в 1983 году.

ХАЛИЛУЛЛИН Зинатулла,1907г.р.,с. Старый Мочалей, призван 31.12.1941г.,рядовой,награждён медалью « За Победу над Германией в Великой Отечественной войне 1941-1945.г», инвалид Великой Отечественной войны.

ХАЛИЛУЛЛИН Искандер Абдуллович, 1914 г.р., с. Новый мочалей,сержант, 300-й артиллерийский полк 51-я стрелковая дивизия ,награждён орденами Красной Звезды, Отечественной войны I степени, медалью « За отвагу»,инвалид Великой Отечественной войны.

ХАЛИЛУЛЛИН Мялик Абидуллович, 1925 г.р., с. Новый Мочалей, рядовой, 480-йгорно-вьючный артиллерийский полк, награждён медалью «За отвагу».

ХАЛИЛУЛЛИН Наим Каюмович,1919г.р., сержант,255-й отдельный пулемётно-артиллерийский дивизион ,награждён орденом Отечественной войны 2 степени ,медалями « За отвагу», «За боевые заслуги», «За победу над Японией».

ХАЛИЛЛЛИН Усман,1908г.р.,с.Старый Мочалей ,призван 27.06.1943г.,рядовой, военная часть 07076.

ХАЛИЛУЛЛИН Хамзя,1920г.р., с.Новый Мочалей,рядовой,1297-й стрелковый полк, награждён орденом Отечественной войны II степени.

ХАЛИТОВ Сафа,1925г.р.,с.Новый Мочалей, старший сержант,60-я Армия ,награждён орденом Славы 3 степени, медалью «За Победу над Германией в Великой Отечественной войне 1941-1945гг.»

ХАМИДУЛЛИН Абдул,1905г.р..д .Муравлёвка , призван 09.04.1942г.,рядовой,90-я отдельная армейская конно-санитарная рота.

ХАМИДУЛЛИН Али Абдуллович,1921г.р..с.Новый Мочалей, старший сержант,35-й зенитно-прожекторный дивизион.

ХАСАНОВ Андрей, 1919г.р.,с.Старый Мочалей ,призван 30.07.1942г.,рядовой,93-я стрелковая дивизия.

ХАСАНОВ Ахмет Хасанович, 1923 г.р., с. Новый Мочалей, сержант, 108-й танковый полк, награждён орденами Красной Звезды, славы III степени, Отечественной войны II степени.

ХАСЯНОВ Абдулбяр Хамзинович, 1926г.р..с.Старый Мочалей, призван 04.04.1944г.,рядовой,12-я бомбардировочная авиационная дивизия, награждён медалями « За боевые заслуги», «За Победу над Германией в Великой Отечественной войне 1941-1945гг.».



ХАСЯНОВ Исхак Хамидуллович, 1910г.р., с.Новый Мочалей, лейтенант,28-й корпусный артиллерийский полк, награждён медалями «За оборону Ленинграда», « За Победу над Германией в Великой Отечественной войне 1941-1945гг.», участник советско-финской войны, инвалид Великой Отечественной войны.



ХАСЯНОВ Сафи, 1916 г.р., с. Старый Мочалей, призван 31.10.1942 г., рядовой.противовоздушнаяоборона Горьковского автозавода.

ХАФИЗОВ Атаулла Сабирович, 1899 г.р., с. Новый Мочалей, рядовой, 10-я механизированная стелковая бригада, 10-й танковый корпус ,награждён медалью «За боевые заслуги».

ХУСАИНОВ Абдулахат,1907г.р.,с.Новый Мочалей,рядовой,17-я стрелковая дивизия, 980-й артиллерийский полк, награждён медалью «За отвагу»,был в плену.

ХУСАИНОВ Ахмет, 1901 г.р.,с.Новый Мочалей политрук, Ленинградское комендантское управление.



ХУСАИНОВ Ахмет Зарипович, 1908 г.р. с. Новый Мочалей, кадровый офицер, капитан интендантской службы, 448-й склад Московского военного округа награждён медалями « За боевые заслуги», «За оборону Ленинграда», «За Победу над Германией в Великой Отечественной войне 1941-1945 гг».

ХУСАИНОВ Малик Хусаинович, 1907 г.р., с. Новый Мочалей, Гвардии рядовой, 42-й Гвардейский стрелковый полк.

ХУСАИНОВ Абдулбяр, 1923 г.р., с. Новый Мочалей, рядовой, 1162-й стрелковый полк.

ХУСАИНОВ Айзят, 1917 г.р., с. Новый Мочалей, рядовой, награждён орденом Отечественной войны 1 степени, инвалид Великой Отечественной войны.

ХУСЯИНОВ Ахмят, 1920 г.р., с. Новый Мочалей, рядовой, 1025-й стрелковый полк, ранен, награждён медалью «За оборону Ленинграда».



ХУСЯИНОВ Умяр Ибрагимович, 1911 г.р., с. Новый Мочалей, призван 25.03.1942 г., рядовой, 22-я отдельная стрелковая бригада, награждён орденами Отечественной войны 1 степени, красной Звезды, инва-

лид Великой Отечественной войны.

ХУСЯИНОВ Хайрулла,1908г.р.,с.Новый Мочалей. Призван 20.08.1942г.,рядовой,88-я стрелковая дивизия.



ХУСЯИНОВ Хасян Хусяинович, 1923г.р., с.Новый Мочалей,капитан,246-я стрелковая дивизия ,награждён орденами отечественной войны 1 степени ,Отечественной войны 2 степени, медалью «За Победу над Германией в Великой Отечественной войны 1941-1945гг.»,инвалид Великой Отечественной войны.

ФАТТАХОВ Абдулбяр Имаметдинович, родился в 1927 году в с.С. Мочалей. Призван с 1941г. по 1945 г. Награждён медалью «За отвагу». После войны уехал в Москву, работал на вагоноремонтном заводе плотником. Умер в 1992 году.



ФАЙЗУЛЛИН Абидулла Зиннатуллович, 1919 г.р., с. Н. Мочалей. Призван Краснооктябрьским РВК 10.09.1939 г. Войну встретил в составе 31 танкового полка. Воевал под Ленинградом, где в ноябре 1941 г. был ранен. После излечения в госпитале службу продолжил в составе 8 отдельной трофейной бригады. Демобилизован в 1946 г. Награжден орденом Отечественной войны 2 степени и медалью «За победу над Германией в Великой Отечественной войне 1941 - 1945 гг.»



ФАЗЛЕТДИНОВ (ФАЗУЛЬДИНОВ) Абдулгани (Борис) Исмаилович, 1910г.р.,с.Старый Мочалей, призван 08.1941 г., рядовой, 1281-й зенитно-артиллерийский полк, награждён орденами Славы 3 степени, Отечественной войны 2 степени, медалями «За отвагу», « За Победу над Германией в Великой Отечественной войне 1941-1945г.».

ФАСХЕТДИНОВ Аббяс Юсупович, 1923 г.р., с. Старый Мочалей, Гвардии рядовой,10-й отдельный мотоциклетный батальон, 3-й Гвардейский танковый корпус ,награждён орденом Красной Звезды, медалями «За отвагу», «За Победу над Германией в Великой Отечественной войне 1941-1945 г.».

ФАТТАХЕТДИНОВ Алексей Григорьевич, 1919г.р.,с.Старый Мочалей, рядовой, 40-я Армия награждён орденом Отечественной войны II степени, медалью « За боевые заслуги».

ФАТТАХЕТДИНОВ Мялик,1912г.р.,с. Старый мочалей,рядовой.12-я стрелковая дивизия, был ранен(военный госпиталь 2839).

ФАТТАХОВ Алексей Кадирович, 1921 г.р., с. Новый Мочалей, рядовой, награждён орденом Отечественном войны II степени.

ФАТТАХОВ Вафа Билялович,1922г.р., с.Старый Мочалей, рядовой, шофёр,117-й отдельный автотранспортный батальон,15-я воздушная Армия, награждён орденом Отечественной войны 1 степени, медалью «За боевые заслуги», инвалид Великой Отечественной войны.

ФАТТАХОВ Шайдулла, 1923 г.р., с.Новый Мочалей, рядовой, 511-й стрелковый полк, 239-я стрелковая дивизия.

ФАТТАХОВА Магрифа, 1920 г.р., с. Старый Мочалей, трудовой фронт.



ФАТХУЛЛИН Аблулла Исмаилович, 1915 г.р., с. Новый Мочалей, призван 15.09.1939 г., рядовой, сапёр, 71-я сапёрная бригада. Награждён медалью «За Победу над Германией в Великой Отечественной войне 1941-1945 г.».

ФЕЙЗРАХМАНОВ Абдурахман Фейзрахманович, родился в 1924 году в с. Старый Мочалей. Призван с 1941г. по 1945 г. Участвовал в боях под Москвой. Умер в 1949 году.



ФЕХРЕТДИНОВ Билал Фехретдинович, родился в 1903 году в с. Новый Мочалей. Призван с 1941г. по 1945 г., участвовал в боях на Западном фронте. Награждён орденом Славы 2-й степени, медалью «За Победу над Германией в Великой

Отечественной войне 1941-1945гг». Работал в колхозе рядовым колхозником. Умер в 1996 году.

ФАХРЕТДИНОВ Василий Низаметдинович,1918г.р.,с.Новый Мочалей,сержант.67-йартиллерийский полк ,награждён орденом Отечественной войны I степени, медалью «За отвагу»,инвалид Великой Отечественной войны.



ФАХРЕТДИНОВ Фатех Ахметович, 1915 г.р., с. Новый Мочалей, рядовой, 498-й стрелковый полк, 132-я стрелковая дивизия, награждён орденами Славы III степени, Отечественной войны I степени, инвалид Великой Отечественной войны.



ФЕЙЗРАХМАНОВ Нургали Фейзрахманович, родился в 1904 г. в с.Старый Мочалей Призван с 1941г. по 1944 г., участвовал в боях под Москвой, был ранен. Награждён орденами Отечественной войны 1 степени, Красной Звезды. Работал в колхозе сторожем. Умер в 1992 году.



ФЕЙЗУХАНОВ Сафиулла Хабибуллович, 1927 г.р., с. Старый Мочалей, сержант, минёр-подрывник, 241-я Армейская рота по сбору и вывозу трофейного имущества, награждён медалью «За победу над Японией».

ФЕХРЕТДИНОВ Аббяс Бедретдинович,1923г.р., с.Новый Мочалей, рядовой,111-я стрелковая дивизия, награждён орденом Отечественной войны I степени, медалью « За отвагу»,инвалид Великой Отечественной войны.

ФЕХРЕТДИНОВ Фехретдин, 1906 г.р., с. Новый Мочалей, рядовой, 152-й инженерный мостостроительный батальон.

ФЕХРЕТДИНОВ Шаймяр Салахович, 1921 г.р., с. Новый Мочалей, младший лейтенант, отдельный лыжный батальон, 69-я стрелковая дивизия.



ЮНИСОВ Айнуллович, 1913 г., Горьковская область, с. Новый-Мочалей. Воевал: в 39-ом Гвардии стрелковом полку. Рядовой Награды: орден Отечественной войны I степени. Инвалид Великой Отечественной войны.

ЮСИПОВ Бари Насретдинович, 1914 г., Горьковская область, с. Старый-Мочалей. Рядовой. Награды: орден Отечественной войны II степени.

ЮСИПОВ Абдулла, 1897г., Горьковская область, с. Старый -Мочалей. Призван в 10.05 1942 году. Рядовой. Воевал в 796-ом стрелковом полку. Инвалид Великой Отечественной войны.

ЮСИПОВА Таиря Хусаиновна, 1924 г., Горьковская область, с. Н-Мочалей. Воевала в 1580-ом зенитно-артиллерийском полку. Рядовая. Награды: орден Отечественной войны II степени.

ЮНИСОВ Исхак, 1907 г., Горьковская область с. Новый-Мочалей. Рядовой. После ранения и излечения в госпитале(эвакуационный госпиталь № 4850) направлен в авторемонтный батальон в г. Раменское. Награды: орден Красной Звезды .Инвалид Великой Отечественной войны.



ЮНИСОВ Хаммят Якубович (Николай Яковлевич), 1918 г.р., с. Новый Мочалей, Гвардии сержант, 30-я Гвардейская механизированная бригада, награждён орденами Красной Звезды (трижды), Отечественной войны II степени ,медалью « За отвагу».

ЮНИСОВ Дианша Хусаинович, 1912 г., Горьковская область, с. Новый-Мочалей Сержант. Награды: ордена Красной Звезды, Отечественной войны I-ой степени. Инвалид Великой Отечественной войны.

ЮНИСОВ Абдулгани, 1912 г., Горьковская область, с. Новый–Мочалей. Призван

в 02.04.1944 году. Рядовой .Награды: орден Отечественной войны II-ой степени.



ШАБАНОВ Абдурахман Салахетдинович, 1919 г., с. Н. Мочалей. Призван в 1939 году по 1947 год. Танкист. Награжден орденом Отечественной войны 2 степени, медалями «За оборону Кавказа», «За Победу над Германией» и другими. Работал в колхозе. Умер в 1990 году.



ШАМУКОВ Ахмет Нургалиевич, родился в 1923году в с. Старый Мочалей. Призван с 1943г. по 1947 г. Награждён 17-ю наградами: 3 ордена Красной Звезды, орден Отечественной войны, орден Александра Невского, медали: «За отвагу», Жукова, «За Победу над Германией в Великой Отечественной войне 1941-1945гг», «За взятие Кенигсберга» и др. Участник Парада Победы (24.06.1945). Работал председателем сельсовета, председателем колхоза, начальником пожарной охраны. Умер в 2002 году.



ШАБАНОВ Маннян Фаттахетдинович, родился в 1909 году в с. Новый Мочалей. Призван с 1941г. по 1945 г, участвовал в боях под Москвой, был ранен. Награждён орденами Красной Звезды, Отечественной войны, медалью «За отвагу». После войны работал в колхозе весовщиком, кладовщиком, кассиром. Умер в 1993 году.

ШАБАНОВ Али Фаттахович,1924г.р., с.Новый Мочалей, рядовой,611-йстрелковый полк,88-я стрелковая дивизия, награждён медалью «За боевые заслуги».



ШАБАНОВ Ахат Шайжанович, 1908 г.р., с. Новый Мочалей, призван 31.07.1942 г., Гвардии рядовой, 70-я Гвардейская стрелковая дивизия, награждён орденом Славы 3 степени, медалью «За Победу над Германией в Великой Отечественной войне 1941-1945гг.».

ШАЙДУЛЛИН Атаулла, 1902 г.р., с.Старый Мочалей ,призван 04.05.1943 г., Гвардии рядовой, 10-я Гвардейская Армия, инвалид Великой Отечественной войны.

ШАЙДУЛЛИН Фатех, 1910 г.р., с. Старый Мочалей, рядовой, был в плену.

ШАЙЖАНОВ Саяр Мубинович, 1923 г.р., с. Новый Мочалей, призван 10.05.1942 г., Гвардии рядовой. 69-й Гвардейский стрелковый полк, 21-я стрелковая дивизия.

ШАЙЖАНОВ Халилулла, 1906 г.р., с. Новый Мочалей, рядовой, инвалид Великой Отечественной войны.

ШАЙМАРДАНОВ Салих, 1914 г.р., с.Новый Мочалей, призван 31.07.1941 г., Гвардии рядовой, 2-я Гвардейская механизированная стрелковая бригада, 3-й Гвардейский танковый корпус.

ШАКИРОВ Абдулла Жалялетдинович, 1909 г.р., с. Старый Мочалей, рядовой, награждён орденом Отечественной войны I степени, инвалид Великой Отечественной войны.

ШАКИРОВ Майдут,1925г.р.,с.Новый Мочалей,рядовой,515-й зенитный артиллерийский полк.



ШАКИРОВ Фатих Мустафович, 1917 г.р., с. Новый Мочалей, 24-я танковая бригада, был в плену.



ШАМУКОВ Аняс Нургалиевич, 1925 г.р, с. Старый Мочалей, ефрейтор, 29-й отдельный зенитно-артиллерийский полк, награждён медалью «За Победу над Германией в Великой Отечественной войне 1941-1945г.».

ШИАФЕТДИНОВ Фазыл Насретдинович, 1911г., Горьковская область, с.Старый- Мочалей. Воевал в 412- ом стрелковом полку. Рядовой. Был в плену.

ШИАПОВА Алимя Биляловна, 1920 г., Горьковская область, с. Старый - Мочалей. Призвана в 1941 году. Трудовой фронт. Награды: медаль «За доблестный труд в Великой Отечественной войне 1941-1945 гг.».

ШИАПОВ Ханнян Билялович, 1922(21) г., Горьковская область, с. Старый -Мочалей. Рядовой. Награды: орден Отечественной войны I степени. Инвалид Отечественной войны.

ШИАПОВ Абдулбяр Билялович, 1913 г., Горьковская область, с.Старый -Мочалей. Рядовой. Награды: медаль «За отвагу».Инвалид Великой Отечественной войны.



ШЕФЕТДИНОВ Александр Борисович, 1911г.,Горьковская область, с.Старый - Мочалей. Воевал: в 147-ом отдельно-танкоремонтном батальоне. Сержант. Награды: орден Красной Звезды.

ШАРЯПОВ Абдурахман Салахетдинович, 1926г., Горьковская область, с.Н -Мочалей. Призван в 16.11.1943года. Младший сержант .Награды орден Отечественной войны II- степени, медалью «За Победу над Германией в Великой Отечественной войне 1941-1945гг».



ШАРИПОВ Искандер Абидуллович, 1925 г., Горьковская область, с. Новый -Мочалей. Призван в 06.02.1943 года. Воевал: в 5-ой зенитно-артиллерийской дивизии. Младший сержант. Награды: медаль «За Победу над Германией в Великой Отечественной войне 1941-1945 гг».

ШАРАФЕТДИНОВ Фатих, 1905 г., Горьковская область, с. Новый-Мочалей. Воевал: в 273-ем стрелковом полку. Рядовой. Награды: орден Славы III степени, медалью «За отвагу».

ШАРАФЕТДИНОВ Ахмет Салахетдинович, 1918 г.р., с.Новый Мочалей, призван в 1938 году,рядовой,35-я механизированная бригада ,награждён орденом отечественной войны I степени, медалями «За отвагу», «За Победу над Германией в Великой Отечественной войне 1941-1945 гг.», инвалид Великой Отечественной войны.

ШАРАФЕТДИНОВ Ибрагим, 1916 г.р., с. Новый Мочалей, рядовой, 260-й стрелковый полк, 168-я стрелковая дивизия награждён орденами Отечественной войны I степени, Славы 3 степени ,инвалид Великой Отечественной войны.

ШАРАФЕТДИНОВ Сафиулла (Сафа), 1923 г.р. с. Новый Мочалей, рядовой, 52-я стрелковая дивизия, награждён орденом отечественной войны I степени, медалью «За отвагу», инвалид великой отечественной войны.

ШАРАФЕТДИНОВ Исхак, 1906 г., Горьковская область, с. Новый-Мочалей. Призван 26.12.1941 года. Воевал: в 642-ом отдельно-линейном батальоне связи. Рядовой.

ШАМШЕТДИНОВ Мясум Хусаинович, 1923 г., Горьковская область, с. Новый -Мочалей. Призван 28.08.1942года. Рядовой. Награды: орден Отечественной войны I степени. Инвалид Великой Отечественной войны.



ШАМШЕТДИНОВ Ахтям Насретдинович, 1923 г., Горьковскя область, с. Старый-Мочалей. Воевал в 262–ой стрелковой дивизии, 67-ом армейском заградительном отряде. Капитан. Награды: ордена Красной звезды, Отечественной войны I - степени, медали «За боевые заслуги», «За Победу над Германией в Великой Отечественной войне 1941-1945гг».



ШАМШЕТДИНОВ Ахмед Насретдинович, 1019 г., Горьковская область, с. Старый-Мочалей. Воевал в 57-ом стрелковом полку, 208-ой стрелковой дивизии. Рядовой. Награды: орден Отечественной войны II степени.



ЯКУБОВ Вафа Мусаевич, 1921 г., Горьковская область, с. Старый-Мочалей. Воевал: в 148-ом танковом полку 38 –ой танковой бригаде Старший лейтенант. Майор. Танкист. На-

грады: орден Красного знамени, Красной звезды (дважды), Отечественной войны I степени.



ЯКУБОВ Жафяр, 1906 г.р, с. Новый Мочалей. Призван Красносельским РВК г. Москвы 15.10.1941 г., рядовой. Воевал в 290 отдельном стрелковом полку. Награжден орденом Отечественная война 2 степени, медалями «За отвагу», «За Победу над Германией в ВОВ 1941-1945 гг.». Демобилизован в декабре 1944 г.



ЯКУБОВ Муся Имаметдинович, 1908 г. рождения, с. Ст. Мочалей Призван в 1942 году по 1946 год. Воевал в составе 1189 стрелкового полка 358 стрелковой дивизии, ефрейтор .Освобождал Восточную Пруссию, Германию, принимал участие в войне с Японией. Награжден орденами Слава III степени, Отечественной войныI степени и медалями «За боевые заслуги», «За победу над Германией в Великой Отечественной войне 191 -1945 г.г.» и другими. Работал в колхозе. Умер в 1997 году.



ЯКУБОВ Харис Мусаевич, 1926 г.р., с. Старый Мочалей, призван 04.11.1943 г., сержант, 760-й стрелковый полк, 208-я стрелковая дивизия, награждён орденами Отечественной войны 2 степени, «За отвагу», «За Победу над Германией в Великой отечественной войне 1941-1945гг». Инвалид отечественной войны.

ЯКУБОВ Абдул Вагап, 1907 г.р., с.Новый Мочалей, младший сержант, 14-я инженерно-сапёрная бригада, награждён орденом Отечественной войны 1 степени, медалью «За боевые заслуги», инвалид Великой Отечественной войны.

ЯКУБОВ Абдурахман, 1926 г.р., с. Новый Мочалей, ефрейтор, 1208-стрелковый полк, 362-я стрелковая дивизия, награждён орденом Отечественной войны 2 степени и медалью «За отвагу».



ЯКУБОВ Жафяр Сафиуллович, 1920 г.р., с. Новый Мочалей, старшина, 447-й отдельный зенитно-артиллерийский дивизион, награждён орденом Отечественной войны 1 степени, медалью «За Оборону Сталинграда», инвалид Великой Отечественной войны.

д. Ивановка

ИГОШИН Михаил Васильевич, 1924 г. Горьковская область, Пильнинский район, д. Ивановка. Призван 15.081942 г. Пильнинским РВК Горьковская области. Младший сержант. Награды: орден Отечественной войны I степени. Воевал с марта 1943 г. по 9.05.1945 г. в составе 1387 зенитно-артиллерийского полка - наводчик зенитного орудия малого калибра. Был легко ранен в левую ягодицу. После войны работал в колхозе им. Гайдара, бригадиром тракторной бригады. Умер 30 мая 2013 г.

УМЯРОВ Али Умярович, 1914 г., Горьковская области, Петряксинский район, д. Овечий Овраг. Призван 20.07.1941 г. Краснооктябрьским РВК. Сержант.Участвовал в Великой Отечественной войне с 19.11.1941 г. по 9.05.1945 г. в составе 199 стрелкового полка - минометчик, 322 отдельной роты правительственной связи НКВД, 292 стрелкового полка -командир отделения. Был легко ранен 17.07.1942 г. Награды: орден Славы III степени, медали «За отвагу», «За победу над Германией в Великой Отечественной войне 1941–1945 гг.», «За взятие Кенигсберга», «За оборону Сталинграда».

ФЕДОРОВ Иван Ефимович, 1920 г., Горьковская область, Пильнинский район, д. Ивановка. Призван 09.11.1940 г. Пильнинским РВК Горьковской области. Участвовал в Великой Отечественной войне с июня 1941г. по май 1945г. в составе 710 зенитного артиллерийского дивизиона-командир орудия. Младший сержант. Награды: медаль «За отвагу». Родился и жил в д.Ивановка. После войны работал в колхозе им. Гайдара.

Тенекаевский территориальный отдел администрации Пильнинского муниципального округа



**На фронты Великой Отечественной войны
из Тенекаевского сельсовета
было призвано 1247 человек, погибли 272, пропали без вести 265**

**На фронты Великой Отечественной войны
из Ждановского сельсовета
было призвано 1954 человек, погибли 390, пропали без вести 415**

с. Тенекаево

АГАПОВ Виктор Иванович, родился в 1920 году.

АГАПОВ Владимир Иванович, родился в 1912 году в селе Тенекаево. Рядовой.

БАРСКОВ Иван Андреевич, родился в 1919 году. Награждён медалью «За боевые заслуги».

БАХАРЕВ Григорий Арсентьевич.

БОЧКАРЕВ Петр Миронович, родился в 1904 году в селе Тенекаево. Рядовой.

БОЧКАРЕВ Семен Миронович, родился в 1900 году в селе Тенекаево. Рядовой.

ГАНИН Александр Федорович.

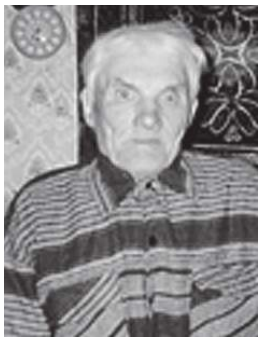

ГАНИН Иван Семенович, родился 26 ноября 1924 года рождения. Родился в с. Тенекаево Пильнинского района Нижегородской области. В августе 1942 года был призван на фронт. Участвовал в танковом сражении под Прохоровкой, участвовал в сражении в Белоруссии, Литве, Латвии, в Восточной Пруссии. Участвовал в сражении на Курской дуге, был награжден медалью. Всю войну был разведчиком 2-ой Тацинской Гвардейской танковой дивизии. Был на передовой в тылу врага. Умер 1 сентября 2006 года.

ГАНИН Николай Степанович.

ГАНИН Федор Ефимович, родился в 1923 году в селе Тенекаево. Рядовой. НКО – 1.

ДЕМЕНТЬЕВ Иван Игнатьевич, родился в 1924 году.

ДЕМЕНТЬЕВ Михаил Александрович, родился в 1919 году.

ДЕМЕНТЬЕВ Михаил Николаевич.

ДЕМЕНТЬЕВ Николай Александрович, родился в 1917 году.

ДЕМИДОВ Александр Иванович, родился в 1901 году

ДЕМИДОВ Александр Григорьевич, родился в 1907 году. Награждён медалью «За боевые заслуги».

ДЕМИДОВ Алексей Алексеевич, родился в 1915 году.

ДЕМИДОВА Раиса Федоровна, родилась в 1925 году. После войны работала кассиром в колхозе. Умерла в 1981 году.

ДЕМИДОВ Владимир Васильевич.

ДЕМИДОВ Михаил Васильевич.

ДЕМИДОВ Михаил Григорьевич, родился в 1915 году.

ДЕМИДОВ Михаил Николаевич, родился в 1912 году.

ДЕМИДОВ Михаил Степанович, родился в 1924 году. Награждён медалью «За отвагу».

ДЕМИДОВ Михаил Федорович, родился в 1921 году.

ДЕМИДОВ Николай Иванович, родился 22.08.1930 года.

ДЕМИДОВ Сергей Иванович, родился в 1911 году.

ДЕМИДОВ Степан Иванович, родился в 1911 году. Воевал на Северо–Западном фронте. После войны работал в колхозе.

ДЕНИСОВ Сергей Михайлович, родился в 1925 году.

ДЕРЯБИН Алексей Иванович, родился в 1925 году.

ДЕРЯБИН Борис Михайлович, родился в 1923 году.

ДЕРЯБИН Василий Иванович, родился в 1921 году.

ДЕРЯБИН Василий Федорович, родился в 1919 году.

ДЕРЯБИН Владимир Федорович, родился в 1913 году. После войны работал в колхозе.

ДЕРЯБИН Николай Антонович, родился в 1915 году. После войны работал в колхозе.

ДЕРЯБИН Павел Антонович, родился в 1923 году.

ЕРКИН Владимир Ефимович, родился в 1915 году. Награждён медалью «За победу над Германией в Великой Отечественной войне 1941-1945 гг.».

ЕРКИН Николай Федорович, родился в 1916 году. После войны работал в колхозе.

ЕРКИН Петр Клейменович.

ЕРКИН Степан Ефимович, родился в 1904 году.

ЖЕСТКОВ Александр Иванович, родился в 1923 году.

ЖЕСТКОВ Владимир Васильевич, родился в 1919 году.

ЖЕСТКОВ Иван Васильевич, родился

в 1913 году. Награждён медалями «За отвагу», «За взятие Берлина».

ЖЕСТКОВ Иван Евдокимович, родился в 1910 году. Награждён орденом Красной Звезды.

ЗВЕРЕВ Николай Петрович, родился в 1925 году. Награждён орденами Красной Звезды, Славы 3-й степени.

КАЗАКОВ Алекс. **Петрович**, родился в 1922 году.

КАЗАКОВ Василий Никифорович, родился в 1914 году. Награждён медалью «За отвагу».

КАЗАКОВ Владимир Петрович, родился в 1926 году.

КАЗАКОВ Иван Петрович, родился в 1918 году.

КАЗАКОВ Федор Васильевич, родился в 1902 году.

КЛЕЙМЕНОВ Дмитрий Федорович.

КЛЕЙМЕНОВ Иван Михайлович, родился в 1916 году.

КЛЕЙМЕНОВ Иван Михайлович, родился в 1919 году. После войны работал в колхозе.

КЛЕЙМЕНОВ Николай Алексеевич, родился в 1923 году.

КЛЕЙМЕНОВ Николай Яковлевич, родился в 1919 году.

КЛЕЙМЕНОВ Федор Тимофеевич, родился в 1893 году.

КУЗНЕЦОВ Василий Александрович, родился в 1897 году.

КУЗНЕЦОВ Николай Павлович, родился в 1916 году.

КУЗНЕЦОВ Михаил Васильевич, родился в 1921 году.

КУЗНЕЦОВ Петр Павлович, родился в 1913 году.

КУЗНЕЦОВ Федор Иванович, родился в 1918 году.

ЛОТОВ Николай Сергеевич, родился в 1919 году.

ЛОТОВ Николай Яковлевич, родился в 1911 году.

ЛОТОВ Михаил Иванович, родился в 1927 году.

ЛЯПИН Иван Борисович, родился в 1924 году.

ЛЯПИН Иван Герасимович, родился в 1915 году.

МАЛОФЕЕВ Николай Иванович, родился в 1912 году.

МИТРОФАНОВ Александр Васильевич, медаль «За отвагу», медаль «За победу над Германией в Великой Отечественной войне 1941 – 1945 гг.».

МИТРОФАНОВ Петр Васильевич, медаль «За отвагу», медаль «За победу над Германией в Великой Отечественной войне 1941 – 1945 гг.».

МИТРОФАНОВ Иван Иванович, родился в 1903 году в деревне Борнуково. Рядовой. НКО – 45.

МОЛОФЕЕВ Василий Иванович, родился в 1900 году.

НИКУЛИН Николай Александрович, родился в1915 году.

НЕСТЕРОВ Петр Федорович, родился в 1920 году в деревне Борнуково. Медаль «За победу над Германией в Великой Отечественной войне 1941 – 1945 гг.».

ПЕТРОВ Николай Александрович, родился в 1925 году. Награждён медалью «За победу над Германией в Великой Отечественной войне 1941-1945 гг.».

РАЗБАКОВ Александр Гаврилович, родился в 1925 году.

РАЗБАКОВ Александр Иванович, родился в 1919 году.

РАЗБАКОВ Василий Васильевич.

РАЗБАКОВ Василий Михайлович, родился в 1903 году.

РАЗБАКОВ Василий Павлович, родился в 1910 году.

РАЗБАКОВ Владимир Федорович, родился в 1919 году.

РАЗБАКОВ Иван Григорьевич, родился в 1896 году.

РАЗБАКОВ Константин Васильевич.

РАЗБАКОВ Николай Алексеевич, родился в 1917 году.

РАЗБАКОВ Николай Васильевич, родился в 1909 году. Награждён орденом Отечественной войны 2-й степени.

РАЗБАКОВ Николай Иванович, родился в 1911 году. Воевал на 2-м Украинском фронте. Награждён орденом Отечественной войны 1-й степени.

РАЗБАКОВ Михаил Иванович, родился в 1922 году.

РАЗБАКОВ Михаил Семенович, родился в 1903 году.

РАЗБАКОВ Петр Иванович.

РАЗБАКОВ Федор Васильевич, родился в 1919 году.

РАЗУВАЕВ Александр Григорьевич, медаль «За победу над Германией в Великой Отечественной войне 1941 – 1945 гг.».

РАЗУВАЕВ Александр Иванович, орден «Отечественной войны» - II степени, медаль «За победу над Германией в Великой Отечественной войне 1941 – 1945 гг.».

РАЗУВАЕВ Александр Степанович, медаль «За боевые заслуги», медаль «За победу над Германией в Великой Отечественной войне 1941 – 1945 гг.».

РАЗУВАЕВ Андриан Егорович, медаль «За победу над Германией в Великой Отечественной войне 1941 – 1945 гг.».

РАЗУВАЕВ Иван Федорович, медаль «За отвагу», медаль «За победу над Германией в Великой Отечественной войне 1941 – 1945 гг.».

РАЗУВАЕВ Михаил Дмитриевич, орден «Славы» - III степени, медаль «За победу над Германией в Великой Отечественной войне 1941 – 1945 гг.».

РАЗУВАЕВ Степан Васильевич, родился в 1909 году в деревне Архангеловка. Медаль «За отвагу», медаль «За боевые заслуги», медаль «За оборону Заполярья», медаль «За победу над Германией в Великой Отечественной войне 1941 – 1945 гг.».

РАЗУВАЕВ Федор Иванович, орден «Славы» - III степени, медаль «За победу над Германией в Великой Отечественной войне 1941 – 1945 гг.».

СЕМЕНОВ Григорий Федорович.

СЕМЕНОВ Михаил Семенович, родился в 1919 году.

СИДОРОВ Степан Яковлевич, родился в 1892 году в деревне Борнуково. Рядовой. НКО – 128.

СИРОТОВ Александр Степанович, родился в 1924 году. Воевал на 1-м Прибалтийском, 2-м Белорусском фронтах. Награждён орденами Отечественной войны 1-й степени, Отечественной войны 2-й степени, Красной звезды, медалью «За победу над Германией в Великой Отечественной войне 1941-1945 гг.». После войны работал в колхозе.

СИРОТОВ Владимир Степанович.

СТАРОВЕРОВ Алексей Ильич, родился в 1897 году в деревне Архангеловка. Рядовой. НКО – 128.

СТАРОВЕРОВ Василий Петрович, родился в 1915 году в селе Тенекаево. Сержант. НКО – 1. Медаль «За отвагу», медаль «За отвагу», медаль «За взятие Кенигсберга», медаль «За победу над Германией в Великой Отечественной войне 1941 – 1945 гг.».

СТАРОВЕРОВ Владимир Сергеевич, орден «Славы» - III степени, медаль «За оборону Ленинграда».

СТАРОВЕРОВ Иван Григорьевич, медаль «За взятие Берлина», медаль «За освобождение Варшавы».

СТАРОВЕРОВ Иван Григорьевич, орден «Красной звезды»

СТАРОВЕРОВ Иван Ильич, родился в 1901 году в деревне Архангеловка. Рядовой. НКО – 1.

СТАРОВЕРОВ Николай Иванович, родился в 1924 году в деревне Архангеловка. Сержант. СВ – 82/13.

ТРОШИН Иван Николаевич.

ТРОШИН Михаил Григорьевич, родился в 1905 году в селе Тенекаево. Рядовой. НКО – 26.

ТРОШИН Михаил Федорович, родился в 1921 году в селе Тенекаево. Рядовой. МВС – 26.

ТРОШИН Николай Федорович.

ТУЛЬЕВ Иван Дмитриевич, родился в 1912 году. Призван в 1941 г. Рядовой. Участник Сталинградской битвы. Был ранен. Награждён орденом Отечественной войны, медалью «За отвагу». Умер в 1991 г.

УЛЕНКОВ Александр Иванович, родился в 1912 году.

УЛЕНКОВ Владимир Егорович, родился в 1923 году.

УЛЕНКОВ Владимир Иванович, родился в 1914 году.

УЛЕНКОВ Иван Михайлович.

ФЕДОРОВ Николай Александрович, родился в 1922 году в селе Тенекаево, Сержант. МВС – 45.

ФИЛИМОНОВ Петр Семенович, родился в 1910 году в деревне Борнуково. Сержант. НКО – 31.

ШЛЕНСКОВ Дмитрий Федорович, родился в 1918 году. Награждён орденом Красной Звезды. Умер в 1973 году.

ШЛЕНСКОВ Михаил Иванович, родился в 1905 году.

ШЛЕНСКОВ Николай Федорович, родился в 1914 году.

ШУМИЛКИН Иван Борисович.

д. Княжиха

АГАФОНОВ Михаил Александрович, родился в 1921 г. в деревне Княжиха. Сержант.

АНОШИН Александр Иванович, родился в 1925 г. в деревне Княжиха. Рядовой. Воевал в зенитном артиллерийском полку.

АНОШИН Владимир Сергеевич, родился в 1918 г. в деревне Княжиха. Рядовой.

АНОШИН Григорий Степанович, родился в 1925 г. в деревне Княжиха. Сержант.

АНОШИН Федор Павлович, родился в 1919 г. в деревне Княжиха. Рядовой.

БАХАРЕВ Иван Алексеевич, родился в 1911 г. в деревне Княжиха. Сержант.

БЕЛОВ Виктор Иванович, родился в 1925 г. в деревне Княжиха. Сержант.

БЕРЕНКОВ Филипп Кузьмич, родился в 1893 г. в деревне Княжиха. Рядовой.

ВАСИЛЬЕВ Николай Иванович, родился в 1897 г. в деревне Княжиха. Сержант.

ВАНЬЖИН Иван Павлович, родился в 1914 г. в деревне Княжиха. Рядовой.

ГЛУШЕНОВ Иван Миронович, родился в 1914 г. в деревне Княжиха. Рядовой.

ГЛУШЕНКОВ Пётр Миронович, родился в 1910 г. в деревне Княжиха. Воевал в 928-ом артиллерийском полку. Награждён медалями «За отвагу», «За боевые заслуги», «За победу над Германией в Великой Отечественной войне 1941-1945 гг.».

ГОРДАНОВ Дмитрий Михайлович, родился в 1923 г. в деревне Княжиха. Рядовой.

ГРИШАНЬКИН Александр Михайлович, родился в 1910 г. в д. Княжиха. Рядовой.

ГРИШАНЬКИН Александр Николаевич, родился в 1922 г. в д. Княжиха. Матрос. Черноморский флот 83-я стрелковая морская бригада. Награждён медалями «За оборону Кавказа», «За победу над Германией в Великой Отечественной войне 1941-1945 гг.». После войны работал на железной дороге. Умер в 1992 году.

ГРИШАНЬКИН Иван Никифорович, родился в 1924 г. в деревне Княжиха. Награждён медалью «За оборону Заполярья».

ДАНИЛКИН Александр Иванович, родился в 1925 г. в деревне Княжиха. Рядовой.

ДАНИЛОВ Виктор Моисеевич, родился в 1902 г. в деревне Княжиха. Техник авиаполка. Награждён медалью «За победу над Германией в Великой Отечественной войне 1941-1945 гг.».

ДМИТРИЧЕНКО Владимир Семенович, родился в 1918 г. в деревне Княжиха. Сержант.

ЕРОШИН Александр Васильевич, родился в 1919 г. в деревне Княжиха. Рядовой. Воевал в 188-ом артиллерийском полку. Награждён медалью «За победу над Германией в Великой Отечественной войне 1941-1945 гг.».

ЖАВОРОНКОВ Александр Павлович, родился в 1922 г. в д. Княжиха. Сержант. Зенитно-артиллерийский полк. Награждён медалью «За оборону Москвы». После войны работал на железной дороге.

ЖАВОРОНКИН Владимир Павлович, родился в 1924 г. в д. Княжиха.

ЗВЕРЕВ Николай Петрович, родился в 1925 г. в с. Тенекаево. Награждён орденами Славы 3-й степени, Красной Звезды.

ЗЕМИНКОВ Николай Иванович, родился в 1915 г. в д. Княжиха. Награждён орденом Красной Звезды, медалью «За отвагу». Умер в 1980 г.

КАЛИАНОВ Василий Петрович, родился в 1914 г. в деревне Княжиха. Сержант.

КИРЕЕВ Владимир Иванович, родился в 1926 г. в деревне Княжиха. Рядовой.

КЛИМЕНТЬЕВ Григорий Сергеевич, родился в 1899 г. в деревне Княжиха.

КОПТЯЕВ Владимир Федорович, родился в 1915 г. в деревне Княжиха. Сержант.

КУЗОВИХИНА Антонина Васильевна, родилась в 1925 г. в д. Княжиха. Рядовой.

КУЗОВИХИН Григорий Кузьмич, родился в 1923 г. в д. Княжиха. Рядовой.

КУЗОВИХИН Иван Иванович, родился в 1905 г. в д. Княжиха. Рядовой.

КУЗОВИХИН Павел Иванович, родился в 1917 г. в д. Княжиха. Сержант МВС-26.

КУЗОВИХИН Павел Кузьмич, родился в 1911 г. в д. Княжиха. Младший сержант. 256-я стрелковая дивизия 119-й стрелковый корпус. Награждён орденами Красной Звезды, Отечественной войны 3-й степени, медалями «За оборону Ленинграда», «За боевые заслуги», «За победу над Германией в Великой Отечественной войне 1941-1945 гг.».

КУЗОВИХИН Степан Иванович, родился в 1896 г. в д. Княжиха. Рядовой.

КУЗЬМИН Борис Михайлович, родился в 1921 г. в деревне Княжиха. Рядовой.

КУЗЬМИН Михаил Павлович, родился в 1896 г. в д. Княжиха. Сержант.

КУРАНОВ Василий Михайлович, родился в 1904 г. в деревне Княжиха. Сержант.

КУРАНОВ Владимир Михайлович, родился в 1924 г. в деревне Княжиха. Стрелковый полк.

КУРАНОВ Владимир Иванович, родился в 1912 г. в деревне Княжиха. Сержант.

КУРАНОВ Владимир Николаевич, родился в 1909 г. в деревне Княжиха. Рядовой.

КУРАНОВ Иван Михайлович, родился в 1922 г. в деревне Княжиха. Сержант.

КУРАНОВ Петр Александрович, родился в 1901 г. в деревне Княжиха. Рядовой.

КУРАНОВ Петр Васильевич, родился в 1926 г. в деревне Княжиха. Служил в Монголии, Казахстане, на Сахалине. В ноябре 1950 года демобилизован. Умер в 2015 г.

КУРОЧКИН Николай Сергеевич, родился в 1921 г. в деревне Княжиха.

ЛОБАНОВ Иван Семенович, родился в 1905 г. в деревне Княжиха. Рядовой.

ЛУКИЧЁВ Никанор Филиппович, родился в 1926 г. в деревне Княжиха.

ЛУКЬЯНОВ Александр Петрович, родился в 1894 г. в деревне Княжиха. Рядовой.

МЕДВЕДЕВ Петр Иванович, родился 18.10.1920 года в селе Качаево Сергачского района Горьковской области, житель села Княжиха. Воинское звание – сержант. 27 декабря 1941 года Сергачским РВК был призван на военную службу. С декабря 1941 года по декабрь 1946 года служил в Дальневосточном военном округе в 144-ом отдельном пулеметном батальоне. В составе отдельного пулеметного батальона участвовал в войне с Японией в должности командира орудия с 09.08.1945 года по 03.09.1946 год. Был награжден: орденом «Отечественной войны» I степени, медалью «За победу над Германией в ВОВ 1941 – 1945 гг.». После войны до выхода на пенсию трудился на скромной должности рядового колхозника. Умер 17.02.2013 года.

МЕЛКОВ Александр Васильевич, родился в 1917 г. в деревне Княжиха. Рядовой.

МИНЕЕВ Александр Максимович, родился в 1921 г. в деревне Княжиха. Рядовой.

МИНЕЕВ Василий Петрович, родился в 1902 г. в деревне Княжиха. Рядовой.

МИНЕЕВ Владимир Михеевич, родился в 1907 г. в деревне Княжиха. Рядовой.

МИНЕЕВ Михаил Петрович, родился в деревне Княжиха.

МИНЕЕВ Николай Яковлевич, родился в 1904 г. в деревне Княжиха. Рядовой. Умер в 1964 году.

МОРДОВИН Иван Павлович, родился в 1921 г. в деревне Княжиха. Сержант.

МОРДОВИН Михаил Михайлович, родился в 1909 г. в деревне Княжиха. Воевал на Западном фронте. Награждён орденами Красной Звезды, Отечественной войны. Умер в 1995 году.

МОРДОВИН Николай Иванович, родился в 1909 г. в деревне Княжиха. Старший сержант. Награждён орденом Славы 3-й степени, медалью «За отвагу».

МОРДОВИН Николай Иванович, родился в 1909 г. в деревне Княжиха. Сержант. Награждён орденом Отечественной войны 2-й степени, медалями «За отвагу», «За победу над Германией в Великой Отечественной войне 1941-1945 гг.».

НИКИФОРОВ Александр Иванович, родился в 1907 г. в деревне Княжиха.

НИКИФОРОВ Владимир Васильевич, родился в 1911 г. в деревне Княжиха. Рядовой.

НИКИФОРОВ Владимир Иванович, родился в 1917 г. в деревне Княжиха. Рядовой. Принимал участие в боях на Ленинградском фронте. После войны работал в колхозе. Умер в 1944 году.

НИКИФОРОВ Владимир Сергеевич, родился в 1922 г. в деревне Княжиха. Рядовой. После войны работал на кирпичном заводе. Умер в 1981 году.

НИКИФОРОВ Дмитрий Михайлович, родился в 1907 г. в д. Княжиха. Рядовой.

НИКИФОРОВ Иван Михайлович, родился в 1913 г. в д. Княжиха. Награждён медалью «За отвагу». После войны работал в колхозе «Красная горка» бухгалтером.

НИКИФОРОВ Николай Иванович, родился в 1920 г. в деревне. Княжиха.

НИКИФОРОВ Пётр Константинович, родился в 1926 г. в д. Княжиха. Стрелковый полк.

НИКИФОРОВ Сергей Васильевич, родился в 1917 г. в д. Княжиха.

НИКИФОРОВ Сергей Максимович, родился в 1901 г. в д. Княжиха. Рядовой.

ОБРУБОВ Александр Петрович, родился в 1922 г. в деревне Княжиха. Сержант.

ОБРУБОВ Александр Яковлевич, родился в 1897 г. в деревне Княжиха. Рядовой. После войны работал в колхозе.

ОБРУБОВ Василий Кузьмич, родился в 1906 г. в деревне Княжиха. Рядовой. Стрелковы полк. Награждён орденом Отечественной войны 1-й степени, медалью «За боевые заслуги». Умер в 1987 году.

ОБРУБОВА Вера Григорьевна, родилась в 1923 г. в деревне Княжиха. Рядовая.

ОБРУБОВ Владимир Александрович, родился в 1924 г. в д. Княжиха.

ОБРУБОВ Владимир Иванович, родился в 1923 г. в деревне Княжиха. Сержант.

ОБРУБОВ Иван Александрович, родился в 1921 г. в деревне Княжиха. Рядовой. Воевал на Белорусском фронте.

ОБРУБОВ Иван Максимович, родился в 1915 г. в деревне Княжиха. Сержант.

ОБРУБОВ Михаил Дмитриевич, родился в 1922 г. в деревне Княжиха. Воевал в стрелковой бригаде.

ОБРУБОВ Михаил Иванович, родился в 1915 г. в деревне Княжиха. Рядовой. Воевал на Украинском фронте в 5-й воздушно-десантной бригаде.

ОБРУБОВ Николай Иванович, родился в 1894 г. в деревне Княжиха. Награждён медалью «За отвагу». Умер в 1980 году.

ОБРУБОВ Петр Александрович, родился в 1918 г. в деревне Княжиха. Сержант. Пулеметчик. После войны работал в колхозе.

РОДИН Александр Васильевич, родился в 1912 г. в деревне Княжиха. Рядовой. Воевал на 3-м Белорусском фронте стрелковом полку 324-й дивизии. Награждён орденом Отечественной войны 2-й степени, медалями «За взятие Кенигсберга», «За победу над Германией в Великой Отечественной войне 1941-1945 гг.».

РОДИН Сергей Алексеевич, родился в 1896 г. в деревне Княжиха. Рядовой.

САВИНОВА Татьяна Михайловна, родилась в 1922 г. в деревне Княжиха. Рядовая.

САЛТЫКОВ Александр Михайлович, родился в 1919 г. в д. Княжиха. Сержант.

САЛТЫКОВ Александр Петрович, родился в 1922 г. в деревне Княжиха. Рядовой. Воевал в Подольской Области. После войны работал столяром. Умер в 1993 году.

САЛТЫКОВ Владимир Егорович, родился в 1924 г. в деревне Княжиха. Сержант.

САЛТЫКОВ Иван Егорович, родился в 1913 г. в деревне Княжиха.Сержант.

САЛТЫКОВ Петр Трофимович, родился в 1894 г. в деревне Княжиха. Рядовой. После войны работал в колхозе. Умер в 1994 году.

СЕЛЕЗНЕВ Александр Николаевич, родился в 1918 г. в деревне Княжиха. Рядовой.

СЕЛЕЗНЕВ Виктор Артемьевич, родился в 1923 г. в деревне Княжиха. Старшина. Награждён орденом Красного Знамени, медалью «За взятие Будапешта».

СЕЛИВАНОВ Харитон Антонович, родился в 1914 г. в деревне Княжиха. Лейтенант. Награждён медалью «За взятие Берлина». После войны работал учителем в Княжегорской школе.

СЕМЕНОВ Василий Алексеевич, родился в 1921 г. в деревне Княжиха. Рядовой.

СЕМЕНОВ Дмитрий Иванович, родился в 1913 г. в деревне Княжиха.

СИРОТОВ Александр Константинович, родился в 1918 г. в деревне Княжиха. Сержант.

СИРОТОВ Александр Степанович, родился в 1916 г. в деревне Княжиха. Воевал в 221-м танковом полку. Награждён орденом Красной Звезды, медалью «За взятие Кенигсберга».

СИРОТОВ Иван Константинович, родился в 1924 г. в деревне Княжиха. Рядовой

СУДАКОВ Михаил Иванович, родился в 1918 г. в деревне Княжиха. Сержант.

СУДАКОВ Николай Васильевич, родился в 1912 г. Призван в 1941 г. Участвовал в боях за Москву. Был ранен. Награждён орденом Красной Звезды, медалью «За оборону Москвы».

СУРКОВ Константин Львович, родился в 1923 г. в деревне Княжиха. Сержант.

СУШЕНКОВ Александр Андреевич, родился в 1913 г. в деревне Княжиха.

СЮСЮГИН Александр Леонтьевич, родился в 1908 г. в деревне Княжиха. Сержант

СЮСЮГИН Владимир Арсеньевич, родился в 1925 г. в деревне Княжиха. Рядовой.

СЮСЮГИН Иван Павлович, родился в 1926 г. в деревне Княжиха. Сержант

СЮСЮГИН Михаил Леонтьевич, родился в деревне Княжиха.

СЮСЮГИН Федор Корнилович, родился в 1902 г. в деревне Княжиха. Рядовой. Стрелковой батальон. Награждён медалями «За боевые заслуги», «За победу над Германией в Великой Отечественной войне 1941-1945 гг.».

ТИМОФЕЕВ Зиновий Тимофеевич, родился в 1906 г. в деревне Княжиха. Награждён орденом Красной Звезды.

ТЮЛИН Александр Иванович, родился в 1920 г. в деревне Княжиха. Рядовой.

ТЮЛИН Владимир Иванович, родился в 1923 г. в деревне Княжиха. Рядовой. После войны работал на железной дороге. Умер в 1996 году.

ТЮЛИН Дмитрий Иванович, родился в 1926 г. в деревне Княжиха. Стрелковый батальон. Награждён орденом Славы 3-й степени.

ТЮЛИН Иван Никифорович, родился в 1903 г. в деревне Княжиха. Рядовой.

ТЮЛИН Иван Степанович, родился 05.09.1925 года в селе Княжиха. Рядовой. СВ – 45.

С января 1943 года по июль 1945 год был в 18-й стрелковой бригаде орудийным номером.

С июля 1945 года по декабрь 1945 год в 630-м стрелковом полку орудийным номером.

С декабря 1945 по май 1946 года в 1633-м противотанковом полку радиотелеграфистом.

С мая 1946 года по февраль 1948 года в 15-м пушечно-артиллерийском полку радиотелеграфистом. С 9 августа 1945 года по 3 сентября 1945 года участвовал в войне с Японией в составе 630-го стрелкового полка орудийным номером. Демобилизован 18.02.1948 года. Был награжден: медаль «За боевые заслуги», медаль «За победу над Германией в Великой Отечественной войне 1941 – 1945 гг.». Умер в 2017 г.

ТЮЛИН Михаил Никифорович, родился в 1898 г. в деревне Княжиха. Рядовой.

ТЮЛИН Михаил Федорович, родился в 1915 г. в деревне Княжиха. Рядовой. 94-й Дальневосточный полк, связист.

ТЮЛИН Николай Васильевич, родился в 1920 г. в деревне Княжиха.

ТЮЛИН Николай Никифорович, родился в 1913 г. в деревне Княжиха. Рядовой. Белорусский фронт. Награждён орденом Красной Звезды.

ТЮЛИН Петр Васильевич, родился в 1923 г. в деревне Княжиха. Рядовой.

ТЮЛИН Петр Сергеевич, родился в 1908 г. в деревне Княжиха. Рядовой.

ХАНЯВИН Александр Петрович, родился в 1921 г. в деревне Княжиха.

ХАНЯВИН Владимир Григорьевич, родился в 1913 г. в деревне Княжиха. Участвовал в боях на Северном фронте.

ХАНЯВИН Иван Григорьевич, родился в 1905 г. в деревне Княжиха. Рядовой. Воевал на Белорусском фронте. После войны работал на железной дороге. Умер в 1977 году.

ХАНЯВИН Михаил Петрович, родился в 1900 г. в деревне Княжиха. Рядовой.

ХАНЯВИН Николай Михайлович, родился в 1921 г. в деревне Княжиха. Рядовой. Саперный батальон.

ХАНЯВИН Николай Павлович, родился в 1923 г. в деревне Княжиха. Рядовой.

ХУДОШИН Виктор Павлович, родился в 1923 г. в деревне Княжиха. Сержант. Умер в 1975 году.

ХУДОШИН Иван Павлович, родился в 1925 г. в деревне Княжиха. Сержант. Воевал на Белорусском фронте. Награждён орденом Красной Звезды, медалью «За отвагу», «За победу над Германией в Великой Отечественной войне 1941-1945 гг.». После войны работал в колхозе парторгом. Умер в 1995 году.

ХУДОШИН Павел Николаевич, родился в 1900 г. в деревне Княжиха. Рядовой. Участвовал в 3-х войнах. Умер в 1992 году.

ЦАРЕВА Ираида Платоновна, родилась в 1920 г. в деревне Княжиха. Рядовая. Воевала на Белорусском фронте в танковой части радистом. Награждена медалью «За отвагу».

ЦАРЕВ Александр Григорьевич, родился в 1914 г. в деревне Княжиха.

ЦАРЕВ Михаил Иванович, родился в 1925 г. в деревне Княжиха. Рядовой. Воевал на 2-ом Белорусском фронте зенитчиком. Награждён медалями «За взятие Кенигсберга», «За боевые заслуги».

ЦАРЕВ Михаил Иванович, родился в 1921 г. в деревне Княжиха. Воевал в 39-м снайперском полку. Награждён медалью «За боевые заслуги».

ЦАРЯПКИН Петр Александрович, родился в 1921 г. в деревне Княжиха. Воевал в артиллерийском полку. Награждён орденом Красной Звезды, орденом Отечественной войны 2-й степени, медалью «За взятие Кенигсберга».

ЧАГОДАЕВ Иван Васильевич, родился в 1924 г. в деревне Княжиха. Сержант.

ЧУГУНОВ Михаил Сергеевич, родился в 1925 г. в деревне Княжиха. Воевал в танковой бригаде.

ЧУРАНОВ Иван Николаевич, родился в 1921 г. в деревне Княжиха.

ШИГАНОВ Владимир Петрович, родился в 1922 г. в деревне Княжиха. Рядовой. Воевал на Кавказском фронте в 80-й эскадрилье. Награждён медалью «За оборону Севастополя». После войны работал в колхозе. Умер в 1995 году.

ШИПИЛОВ Иван Афанасьевич, родился в 1918 г. в деревне Княжиха. Воевал в пулеметном батальоне. Награждён орденом Отечественной войны, медалями «За оборону Ленинграда», «За боевые заслуги», «За победу над Германией в Великой Отечественной войне 1941-1945 гг.». Умер в 2003 году.

ШУМИЛКИН Николай Федотович, родился в 1911 г. в деревне Княжиха. Рядовой. Воевал на 2-м Украинском фронте в зенитно-пулеметном полку. Награждён медалями «За боевые заслуги», «За оборону Сталинграда», «За взятие Вены», «За победу над Германией в Великой Отечественной войне 1941-1945 гг.».

ЯКУШЕВ Никонор Филиппович, родился в деревне Княжиха. Рядовой.

с. Кисленка

АГАПОВ Виктор Иванович, родился в 1920 г. Рядовой. Воевал в 12-ом мотострелковом полку на Украинском фронте. Награждён орденом Отечественной войны 2-й степени. После войны работал в колхозе.

АГАПОВ Владимир Иванович, родился в 1912 г. Рядовой.

АНОШИН Александр Иванович, родился в 1925 г. Рядовой.

АНОШИН Владимир Сергеевич, родился в 1918 г. Рядовой.

АНОШИН Григорий Степанович, родился в 1925 г. Сержант.

АНОШИН Федор Павлович, родился в 1919 г.

АНТИПОВ Иван Кузьмич, родился в селе Кисленка.

АНУФРИЕВ Иван Михайлович, родился в селе Кисленка.

АНУФРИЕВ Михаил Васильевич, родился в селе Кисленка.

БАГДАШКИН Иван Федорович, родился в селе Кисленка.

БАШКАЕВ Георгий Герасимович, родился в 1917 г. в селе Кисленка. Сержант.

БАКУШИН Иван Васильевич, родился в 1906 г. Рядовой. После войны работал в колхозе. Умер в 1968 г.

БАКУШИН Николай Романович, родился в 1918 г. Сержант.

БАКУШИН Николай Степанович, родился в 1910 г. Рядовой. Воевал в составе зенитно-артиллерийского полка. Участник битвы на Курской дуге. Награждён орденом Отечественной войны 1-й степени, медалью.

БАКУШИН Сергей Спиридонович, родился в 1900 г. Рядовой.

БАРСКОВ Степан Федорович, родился в 1923 г. Сержант.

БАХАРЕВ Михаил Андреевич, родился в 1915 г. Рядовой.

БАХАРЕВ Николай Иванович, родился в 1926 г. Сержант. Умер в 2001 году.

БЕЗДЕНЕЖНЫЙ Григорий Андреевич, родился в 1896 г. Рядовой.

БОЧКАРЕВ Петр Миронович, родился в1904 г. Рядовой.

БОЧКАРЕВ Семен Миронович, родился в 1900 г. Рядовой.

БУФАТИН Владимир Миронович, родился в 1921 г. Рядовой.

БУФАТИН Михаил Ефимович, родился в 1907 г. Рядовой. Умер в 1973 году.

БУФАТИН Сергей Миронович, родился в 1908 г. Рядовой.

ВАВИЛОВ Александр Гаврилович, родился в 1920 г. в селе Кисленка. Сержант.

ВАВИЛОВ Василий Петрович, родился в селе Кисленка.

ВАВИЛОВ Иван Андреевич, родился в селе Кисленка.

ВАВИЛОВ Николай Иванович, родился в селе Кисленка.

ВАВИЛОВ Петр Ефремович, родился в селе Кисленка.

ВАВИЛОВ Сергей Андреевич, родился в 1911 году в селе Кисленка. Сержант. МВС – 12.

ВОЛЬНОВ Андрей Николаевич, родился в селе Кисленка.

ВОЛЬНОВ Дмитрий Васильевич, родился в 1897 г. в селе Кисленка. Рядовой.

ВОЛЬНОВ Иван Васильевич, родился в селе Кисленка.

ГАНИН Иван Семенович, родился в 1924 г. Рядовой. Участник битвы на Курской дуге. Награждён медалью.

ГАНИНА Наталья Ефимовна, родилась в 1925 году в селе Кисленка. Рядовая. НКО – 81.

ГАНИН Семен Леонтьевич, родился в 1903 г. Рядовой. Умер в 1947 году.

ГЛОТОВ Иван Ильич, родился в селе Кисленка.

ГЛОТОВ Александр Ильич, родился в 1924 году в селе Кисленка. Сержант МВС-34.

ГЛОТОВ Петр Ильич, родился в селе Кисленка.

ГОРБУНОВ Александр Васильевич, родился селе Кисленка.

ГОРБУНОВ Александр Иванович, родился в 1911 г. в селе Кисленка. Сержант.

ГОРБУНОВ Анатолий Нестерович, родился в селе Кисленка.

ГОРБУНОВ Андрей Иванович, родился в селе Кисленка.

ГОРБУНОВ Андрей Осипович, родился в селе Кисленка.

ГОРБУНОВ Андрей Степанович, родился в селе Кисленка.

ГОРБУНОВ Василий Григорьевич, родился в 1894 г. в селе Кисленка. Рядовой.

ГОРБУНОВ Дмитрий Нестерович, родился селе Кисленка.

ГОРБУНОВ Дмитрий Николаевич, родился в селе Кисленка.

ГОРБУНОВ Дмитрий Сергеевич, родился в 1918 г. в селе Кисленка. Рядовой.

ГОРБУНОВА Зинаида Ивановна, родилась в селе Кисленка.

ГОРБУНОВ Иван Александрович, родился в 1904 г. в селе Кисленка. Сержант.

ГОРБУНОВ Иван Алексеевич, родился в 1926 г. в селе Кисленка. Сержант

ГОРБУНОВ Иван Осипович, родился в селе Кисленка.

ГОРБУНОВ Иван Павлович, родился в 1905 г. в селе Кисленка. Рядовой.

ГОРБУНОВ Иван Григорьевич, родился в 1901 г. в селе Кисленка. Рядовой.

ГОРБУНОВ Иван Ефимович, родился в селе Кисленка.

ГОРБУНОВ Иван Миронович, родился в селе Кисленка.

ГОРБУНОВ Иван Михайлович, родился в селе Кисленка.

ГОРБУНОВ Иван Степанович, родился в 1926 г. в селе Кисленка. Рядовой.

ГОРБУНОВ Иван Федотович, родился в 1910 г. в селе Кисленка. Рядовой.

ГОРБУНОВ Константин Васильевич, родился в селе Кисленка.

ГОРБУНОВ Константин Михайлович, родился в 1925 г. в селе Кисленка. Сержант. Воевал в стрелковом полку.

ГОРБУНОВ Константин Нестерович, родился в селе Кисленка.

ГОРБУНОВ Константин Степанович, родился в селе Кисленка.

ГОРБУНОВА Ксения Романовна, родилась в селе Кисленка.

ГОРБУНОВ Михаил Дементьевич, родился в 1915 г. в селе Кисленка. Рядовой.

ГОРБУНОВ Михаил Сергеевич, родился в 1921 г. в селе Кисленка. Рядовой.

ГОРБУНОВ Никита Филиппович, родился в селе Кисленка.

ГОРБУНОВ Николай Васильевич, родился в селе Кисленка.

ГОРБУНОВ Николай Дмитриевич, родился в селе Кисленка.

ГОРБУНОВ Николай Степанович, родился в 1922 г. в селе Кисленка. Рядовой.

ГОРБУНОВ Сергей Михайлович, родился в 1917 г. в селе Кисленка. Сержант.

ГОРБУНОВ Степан Иванович, родился в селе Кисленка.

ГОРБУНОВ Павел Григорьевич, родился в селе Кисленка.

ГОРБУНОВ Петр Дмитриевич, родился в селе Кисленка.

ГОРБУНОВ Федор Григорьевич, родился в селе Кисленка.

ГОРБУНОВ Филипп Егорович, родился в 1912 г. в селе Кисленка. Рядовой. Награждён орденом Отечественной войны 1-й степени, медалью «За победу над Германией в Великой Отечественной войне 1941-1945 гг.».

ДАНИЛОВ Александр Анисимович, родился в 1918 г. в селе Кисленка. Сержант.

ДАНИЛОВ Александр Егорович, родился в 1926 г. в селе Кисленка. Рядовой.

ДАНИЛОВ Андрей Анисимович, родился в селе Кисленка.

ДАНИЛОВ Василий Евдокимович, родился в 1919 г. в селе Кисленка. Воевал в составе танковой бригады. Награждён орденом Славы 3-й степени, медалью «За отвагу».

ДАНИЛОВ Владимир Анисимович, родился в селе Кисленка.

ДАНИЛОВ Егор Васильевич, родился в селе Кисленка.

ДАНИЛОВ Иван Анисимович, родился в селе Кисленка.

ДАНИЛОВ Иван Егорович, родился в селе Кисленка.

ДАНИЛОВ Константин Иванович, родился в 1924 г. в селе Кисленка. Рядовой. Воевал на Орловско-Курской дуге. Награждён орденом Красной Звезды, орденом Отечественной войны 2-й степени, медалями «За боевые заслуги», «За отвагу», «За победу над Германией в Великой Отечественной войне 1941-1945 гг.».

ДАНИЛОВ Николай Карпович, родился в 1904 г. в селе Кисленка. Рядовой.

ДАНИЛОВ Михаил Константинович, родился в селе Кисленка.

ДАНИЛОВ Петр Егорович, родился в селе Кисленка.

ДОЛГОВ Александр Васильевич, родился в 1912 г. в селе Кисленка. Рядовой. Воевал на Курско-Орловской дуге, сапером. Награждён медалью «За отвагу».

ДОЛГОВ Александр Милантьевич, родился в 1922 г. в селе Кисленка. Рядовой. Воевал в стрелковом полку. Награждён медалью «За отвагу».

ДОЛГОВ Михаил Макарович, родился в селе Кисленка.

ДОЛГОВ Николай Макарович, родился в селе Кисленка.

ДОЛГОВ Петр Яковлевич, родился в 1909 г. в селе Кисленка. Сержант. Сапёр. Воевал на Курско-Орловской дуге. Награждён медалью «За отвагу».

ЕРЕМЕЕВА Елизавета Максимовна, родилась в 1921 г. в селе Кисленка. Рядовая.

ЗЕМСКОВ Андрей Ильич, родился в селе Кисленка.

КАБАЕВ Александр Владимирович, родился в селе Кисленка.

КАБАЕВ Александр Ефимович, родился в селе Кисленка.

КАБАЕВ Александр Иванович, родился в 1922 г. в селе Кисленка. Сержант.

КАБАЕВ Александр Иванович, родился в селе Кисленка.

КАБАЕВА Анастасия Ивановна, родилась в 1924 г. в селе Кисленка. Рядовая.

КАБАЕВА Анна Ивановна, родилась в селе Кисленка.

КАБАЕВ Василий Михайлович, родился в 1924 г. в селе Кисленка. Сержант.

КАБАЕВ Василий Прокофьевич, родился в 1914 г. в селе Кисленка. Рядовой. Воевал на 2-м Белорусском фронте в 122-м артиллерийском полку. Награждён орденом Отечественной войны 2-й степени. Умер в 2004 году.

КАБАЕВ Григорий Антонович, родился в селе Кисленка.

КАБАЕВ Григорий Леонтьевич, родился в 1908 г. в селе Кисленка. Рядовой.

КАБАЕВ Дмитрий Петрович, родился в селе Кисленка.

КАБАЕВ Ефим Максимович, родился в 1896 г. в селе Кисленка. Рядовой.

КАБАЕВ Иван Антипович, родился в селе Кисленка.

КАБАЕВ Иван Васильевич, родился в селе Кисленка.

КАБАЕВ Иван Иванович, родился в селе Кисленка.

КАБАЕВ Иван Максимович, родился в 1924 г. в селе Кисленка. Рядовой.

КАБАЕВ Иван Максимович, родился в селе Кисленка.

КАБАЕВ Иван Нестерович, родился в 1895 г. в селе Кисленка. Рядовой.

КАБАЕВ Михаил Иванович, родился в селе Кисленка.

КАБАЕВ Николай Иванович, родился в 1925 г. в селе Кисленка. Рядовой. Воевал в 196-м зенитно-артиллеристском полку. Награждён орденом Отечественной войны 2-й

степени, медалью «За победу над Германией в Великой отечественной войне 1941-1945 гг.».



КАБАЕВ Николай Иванович, родился в с. Кисленка Пильненского района Горьковской области. Погиб в эвакогоспитале 5982 в 1945 г. Награжден медалью «За оборону Ленинграда».

КАБАЕВ Николай Ильич, родился в 1918 г. в селе Кисленка. Сержант.

КАБАЕВ Николай Матвеевич, родился в 1927 г. в селе Кисленка. Рядовой.

КАБАЕВА-ПЕРГА Евдокия Прокофьевна, родилась в 1921 г. в. Кисленка. Рядовая. Воевала в зенитно-артиллеристском полку. Награждена орденом Отечественной войны 2-й степени.

КАБАЕВ Петр Иванович, родился в 1914 г. в селе Кисленка. Сержант.

КАБАЕВ Тимофей Степанович, родился в селе Кисленка.

КАЗАЧКОВ Дмитрий Иванович, родился в 1925 г. в селе Кисленка.

КАЗАЧКОВ Александр Ильич, родился в селе Кисленка.

КАЗАЧКОВ Иван Григорьевич, родился в селе Кисленка.

КАЗАЧКОВ Николай Федорович, родился в селе Кисленка.

КАЛИНИН Александр Иванович, родился в 1914 г. в селе Кисленка. Рядовой.

КАРПОВ Александр Власович, родился в 1907 г. в селе Кисленка. Рядовой. Воевал в 28-м стрелковом полку.

КАРПОВ Василий Николаевич, родился в селе Кисленка.

КАРПОВ Владимир Григорьевич, родился в селе Кисленка.

КАРПОВ Николай Иванович, родился в 1904 г. в селе Кисленка. Рядовой.

КАРПОВ Николай Васильевич, родился в селе Кисленка.

КИЛЬДЮШЕВ Иван Данилович, родился в 1910 г. в селе Кисленка. Рядовой.

КИЛЬДЮШЕВ Иван Иванович, родился в селе Кисленка.

КИЛЬДЮШЕВ Иван Платонович, родился в 1917 г. в селе Кисленка. Рядовой.

КИЛЬДЮШОВ Борис Николаевич, родился в селе Кисленка.

КИЛЬДЮШОВ Дмитрий Артемьевич, родился в селе Кисленка.

КИЛЬДЮШОВ Иван Иванович, родился в селе Кисленка.

КИЛЬДЮШОВ Иван Максимович, родился в селе Кисленка.

КИЛЬДЮШОВ Николай Васильевич, родился в селе Кисленка.

КИЛЬДЮШОВ Сергей Максимович, родился в селе Кисленка.

КИЛЬДЯШЕВ Егор Платонович, родился в 1897 г. в селе Кисленка. Рядовой.

КИРЬЯНОВ Павел Ефимович, родился в селе Кисленка.

КИЯТИН Николай Никитович, родился в селе Кисленка.

КНЯЖИН Василий Петрович, родился в 1910 г. в селе Кисленка. Рядовой.

КНЯЖИН Николай Петрович, родился в селе Кисленка.

КОННОВ Александр Иванович, родился в 1925 г. в селе Кисленка. Рядовой.

КОННОВ Александр Ильич, родился в 1912 г. в селе Кисленка. Сержант.

КОННОВ Александр Романович, родился в 1908 г. в селе Кисленка. Рядовой.

КОННОВ Андрей Романович, родился в селе Кисленка.

КОННОВ Григорий Дмитриевич, родился в 1908 г. в селе Кисленка. Рядовой.

КОННОВ Дмитрий Кузьмич, родился в 1924 г. в селе Кисленка. Рядовой.

КОННОВА Екатерина Ивановна, родилась в 1924 г. в селе Кисленка. Рядовая.

КОННОВ Иван Андреевич, родился в селе Кисленка.

КОННОВА Ксения Романовна, родилась в 1922 г. в селе Кисленка. Сержант.

КОННОВ Николай Александрович, родился в 1924 г. в селе Кисленка. Рядовой. Награждён орденом Отечественной войны 1-й степени.

КОННОВ Николай Андреевич, родился в селе Кисленка.

КОННОВ Николай Иванович, родился в 1922 г. в селе Кисленка. Рядовой. Воевал на Дальневосточном фронте.

КОННОВ Николай Кузьмич, родился в 1918 г. в селе Кисленка. Сержант.

КОННОВ Павел Андреевич, родился в 1923 г. в селе Кисленка. Сержант.

КОННОВ Пётр Романович, родился в селе Кисленка.

КОННОВ Степан Павлович, родился в селе Кисленка.

КОЧКУРОВ Александр Ильич, родился в 1922 г. в селе Кисленка. Рядовой. Воевал в механизированной бригаде.

КОЧКУРОВ Андрей Петрович, родился в селе Кисленка.

КОЧКУРОВ Василий Авдеевич, родился в селе Кисленка.

КОЧКУРОВ Василий Иванович, родился в 1904 г. в селе Кисленка. Рядовой.

КОЧКУРОВ Василий Иванович, родился в селе Кисленка. Рядовой.

КОЧКУРОВ Иван Васильевич, родился в селе Кисленка.

КОЧКУРОВ Иван Степанович, родился в селе Кисленка.

КОЧКУРОВ Иван Фадеевич, родился в 1915 г. в селе Кисленка. Сержант.

КОЧКУРОВ Иван Феоктистович, родился в 1921 г. в селе Кисленка. Младший сержант. Воевал на 1-м Прибалтийском фронте. Награждён орденом Отечественной войны 1-й степени, медалью «За победу над Германией в Великой Отечественной войне 1941-1945 гг.».

КОЧКУРОВ Николай Никифорович, родился в 1910 г. в селе Кисленка. Рядовой.

КОЧКУРОВ Николай Феоктистович, родился в 1922 г. в селе Кисленка. Сержант.

КОЧКУРОВ Петр Авдеевич, родился в селе Кисленка.

ЛЮБАЕВ Андрей Трифонович, родился в селе Кисленка.

ЛЮБАЕВ Иван Трофимович, родился в 1904 г. в селе Кисленка. Награждён медалью «За отвагу».

ЛЮБАЕВ Петр Иванович, родился в селе Кисленка.

МАКАРОВ Петр Романович, родился в 1899 г. в селе Кисленка. Рядовой.

МАМАЕВ Александр Ефимович, родился в селе Кисленка.

МАМАЕВ Василий Андреевич, родился в 1927 г. в селе Кисленка. Рядовой.

МАМАЕВ Василий Кондратьевич, родился в селе Кисленка.

МАМАЕВ Дмитрий Акимович, родился в селе Кисленка.

МАМАЕВ Дмитрий Корнилович, родился в 1899г. в селе Кисленка. Рядовой.

МАМАЕВ Дмитрий Павлович, родился в селе Кисленка.

МАМАЕВ Иван Акимович, родился в селе Кисленка.

МАМАЕВ Иван Александрович, родился в 1924 г. в селе Кисленка. Рядовой. Награждён орденом Отечественной войны 1-й степени.

МАМАЕВ Иван Илларионович, родился в селе Кисленка.

МАМАЕВ Иван Николаевич, родился в селе Кисленка.

МАМАЕВ Иван Петрович, родился в селе Кисленка.

МАМАЕВ Константин Дмитриевич, родился в селе Кисленка.

МАМАЕВ Константин Илларионович, родился в селе Кисленка.

МАМАЕВ Николай Иванович, родился в селе Кисленка.

МАМАЕВ Петр Акимович, родился в селе Кисленка.

МАМАЕВ Петр Павлович, родился в 1905 г. в селе Кисленка. Рядовой.

МАРТЫНОВ Геннадий Михайлович, родился в селе Кисленка.

МАРТЫНОВ Константин Ильич, родился в 1925 г. в селе Кисленка. Рядовой.

МАРТЫНОВ Михаил Акимович, родился в селе Кисленка.



МАРТЫНОВ Михаил Архипович, родился в 1925 г. в с. Кисленка Пильнинского района Горьковской области. 7 января 1943 года 17 – летним парнишкой был призван на фронт в воздушно- десантные войска. Обучение военному делу проходил в Житомирском военно-пехотном училище. После 6-и месячного обучения и сдачи экзаменов направлен в город Ногинск, Московской области, где формировалась 9-я воздушно-десантная бригада. Которая позднее была переформирована в 298-й гвардейский полк, вошедший в состав 100-й гвардейской дивизии, 37-й гвардейский корпус. Эта бригада представляла боевое подразделение, готовое выполнять поставленную задачу в тылу противника.

Мартынов М.А. нес службу в качестве десантника- парашютиста. Девять боевых вылетов совершил красноармеец Мартынов в тыл врага. Каждая операция в тылу врага требовала большого риска, героизма и расчета по уничтожению важных боевых объектов противника: мостов, железнодорожных и шоссейных дорог, артиллерийских установок. Особенно запомнилось бойцу Мартынову взрыв шоссейной дороги Петрозаводск–Олонец. А так–же важное боевое задание по уничтожению вражеской артиллерийской установки. На выполнение этого задания было отправлено 14 парашютистов-десантников. Когда объект был обнаружен, боец Мартынов вызвался поджечь бикфордов шнур, подведенный к вражеской установке, остальные товарищи отошли в укрытие. И так нередко, ценой своей жизни, Михаил Архипович защищал своих товарищей. Мартынов М.А. несколько раз был легко ранен и отделывался лечением в медсанбате. 21 июня 1944 года после самой продолжительной артиллерийской подготовки в истории Великой Отечественной войны (3ч.32 мин.) 298-й гвардейский полк в составе 100-й воздушно- десантной дивизии начал форсирование реки Свири в г. Лодейное Поле Ленинградской области. Группе десантников бригады было доверено важное и ответственное задание. Большой урон нашим войскам наносил финский бронепоезд, состоящий из четырех платформ, на которых было смонтировано разнокалиберное оружие. На уничтожение вражеской крепости на колесах были брошены лучшие силы гвардейцев, удача выпала на группу десантников, лично действуя во главе отделения Мартынов, уничтожил прислугу двух станковых пулеметов противника, прорвав оборону и зайдя в глубокий тыл совместно с батальоном, дезорганизовали отступление финнов, заняв при этом две деревни. Ожесточенный бой прошел скоротечно, бронепоезд был уничтожен, а для Михаила этот бой стал последним в его фронтовой жизни. Он получил тяжелое ранение в правую половину грудной клетки и множественные осколочные ранения. Долго находился на излечении в госпиталях Тихвина, Олонца и Кирова. Медицинская комиссия признала его непригодным к службе в армии, и в конце 1944 года Мартынов М.А. вернулся домой. Так был закончен фронтовой путь воина «крылатой пехоты». Красноармеец Мартынов Михаил Архипович награжден медалью «За отвагу» и орденом Отечественной войны I степени.

После войны он окончил Пильнинскую РКШ по специальности агроном – полевод и 27 лет бессменно работал агрономом в колхозе «Валдо-ки», а затем в колхозе «Красная Гора». Умер Мартынов Михаил Архипович 03.08.2005 г., похоронен на кладбище с. Кисленка Пильнинского района.

МАРТЫНОВ Николай Фадеевич, родился в селе Кисленка. Воевал в составе 335-го зенитного полка.

МАРТЫНОВ Павел Михайлович, родился в 1905 г. в селе Кисленка. Рядовой.

МАТВЕЕВ Александр Григорьевич, родился в селе Кисленка.

МАТВЕЕВ Дмитрий Иванович, родился в селе Кисленка.

МАТВЕЕВ Александр Игнатьевич, родился в селе Кисленка.

МАТВЕЕВ Владимир Игнатьевич, родился в 1921 г. в селе Кисленка. Сержант.

МАТВЕЕВ Иван Игнатьевич, родился в 1902 г. в селе Кисленка. Сержант.

МАТВЕЕВ Николай Петрович, родился в селе Кисленка.

НИКИТИН Михаил Никифорович, родился в 1912 г. в селе Кисленка. Сержант. Воевал в составе 3-го Украинского фронта. Награждён орденом Отечественной войны 1-й степени, Орденом Красной Звезды, медалью «За боевые заслуги».

НИКИТИН Никифор Миронович, родился в 1925 г. в селе Кисленка. Ефрейтор.

НИКИТИН Николай Миронович, родился в селе Кисленка.

НОВИКОВ Василий Трофимович, родился в селе Кисленка.

НОВИКОВ Григорий Сидорович, родился в селе Кисленка.

НОВИКОВ Иван Трофимович, родился в 1925 г. в селе Кисленка. Ефрейтор.

НОВИКОВ Павел Трофимович, родился в 1922 г. в селе Кисленка. Сержант.

ПАВЛОВ Василий Федорович, родился в селе Кисленка.

ПАВЛОВ Федор Васильевич, родился в селе Кисленка.

СЕЛЕЗНЕВ Андрей Михайлович, родился в селе Кисленка.

СЕЛЕЗНЕВ Григорий Михайлович, родился в селе Кисленка.

СЕЛЕЗНЕВ Максим Михайлович, родился в селе Кисленка.

СЕЛЕЗНЕВ Михаил Матвеевич, родился в 1912 г. в селе Кисленка. Сержант.

СЕЛЕЗНЕВ Петр Григорьевич, родился в селе Кисленка.

СОГАНОВ Василий Иванович, родился в селе Кисленка.

СОГАНОВ Константин Васильевич, родился в селе Кисленка.

СОГАНОВ Иван Емельянович, родился в селе Кисленка.

СОГАНОВ Михаил Иванович, родился в 1918 г. в селе Кисленка. Воевал в составе танковой бригады.

СОГАНОВ Петр Иванович, родился в 1912 г. в селе Кисленка. Рядовой.

СУРКОВ Григорий Васильевич, родился в селе Кисленка.

СУРКОВ Николай Павлович, родился в селе Кисленка.

СУРКОВ Константин Леонидович, родился в селе Кисленка.

СУРКОВ Павел Васильевич, родился в 1904 г. в селе Кисленка. Рядовой.

ТОПОРИН Александр Иванович, родился в селе Кисленка.

ТОПОРИН Михаил Павлович, родился в селе Кисленка.

ТОПОРИН Петр Никифорович, родился в 1893 г. в селе Кисленка. Сержант.

ТОПОРИН Федор Александрович, родился в 1912 г. в селе Кисленка. Сержант.

ФАДЕЕВ Василий Ильич, родился в 1917 г. в селе Кисленка. Рядовой.

ФАДЕЕВ Иван Петрович, родился в 1906 г. в селе Кисленка. Рядовой.

ФАДЕЕВ Иван Федорович, родился в селе Кисленка.

ФАДЕЕВ Николай Петрович, родился в селе Кисленка.

с. Балеевка



АБАШИН Григорий Иванович, родился в 1909 г. в с. Балеевка. Призван Пильнинским РВК Горьковской области. Рядовой. Умер в 1985 году.

АБАШИН Дмитрий Михайлович, родился в 1906 г. в с. Балеевка. Призван 22.03.1942 г., Пильнинским РВК Горьковской области. Место службы 1069-й стрелковый полк 311-й стрелковой дивизии, 223-й армейский запасной стрелковый полк 284-я стрелковая дивизия, 225-й армейский запасной стрелковый полк, 281-я стрелковая дивизия, 483-й стрелковый полк 177-й стрелковой дивизии, инфекционный госпиталь 554, 6-й батальон выздоравливающих. Красноармеец, рядовой. Умер в 1985 году.

АБАШИН Николай Григорьевич, родился в 1920 г. в с. Балеевка. Призван в 1941 г., Пильнинским РВК Горьковской области. Место службы 893-й артиллерийский полк 325-й стрелковой дивизии, 225-я стрелковая дивизия 893-й артиллерийский полк. Красноармеец; рядовой. Награжден орденом Отечественной войны I степени, медалью «За отвагу» (2). Умер в 1985 году.

АБАШИН Николай Никитович, родился в 1926 г. в с. Балеевка. Призван Пильнинским РВК Горьковской области. Рядовой. Умер в 2001 году.

АБАШИН Михаил Дмитриевич, родился в 1914 г. в с. Балеевка. Призван 13.05.1942 г. Пильнинским РВК Горьковской области. Место службы 62-й стрелковый полк 10-й стрелковой дивизии, 62-й гвардейский стрелковый полк. Младший сержант; красноармеец, рядовой. Награжден орденом Красной Звезды (2), медалью «За отвагу» (2).

АБАШИН Николай Васильевич, родился в 1923 г. в с. Балеевка. Призван Пильнинским РВК Горьковской области. Место службы 33-я армия 608-й стрелковый полк, 608-й стрелковый полк 146-й стрелковой дивизии (I). Красноармеец, рядовой. Награжден медалью «За отвагу» (2).

АБАШИН Павел Дмитриевич, родился в с. Балеевка. Призван Пильнинским РВК Горьковской области. Место службы 24-я гвардейская механизированная бригада, Воронежский фронт 302-й стрелковый полк 29-й стрелковой дивизии (III), ранен, 147 -ястрелковая бригада. Гвардии старший сержант; гвардии младший лейтенант, рядовой. Награжден орденом Красной Звезды (2). Умер в 1983 году.

АНДРЕЕВ Сергей Васильевич, родился в 1913 г. в с. Балеевка. Призван Пильнинским РВК Горьковской области. Рядовой. Похоронен в с. Мамешево.

АРТАМОНОВ Александр Иванович, родился в 1920 г., в с. Балеевка. Призван Пильнинским РВК Горьковской области. После войны работал в колхозе им. XX партсъезда. Похоронен в р.п. Пильна.

АРТАМОНОВ Иван Кузьмич, родился в 1902 г. в с. Балеевка. Призван Пильнинским РВК Горьковской области. Рядовой. Умер в 1943 году.



АРТАМОНОВ Михаил Сергеевич, родился в 1922 г. в с. Балеевка. Призван Пильнинским РВК Горьковской области. Рядовой. Награжден орденом Отечественной войны I степени. Умер в 1997 году.

АРТАМОНОВ Кирей Сергеевич, родился в 1926 г. в с. Балеевка. Призван в 1943 г., Пильнинским РВК Горьковской области. Место службы 25-й гвардейский кавалерийский полк 6-й гвардейской кавалерийской дивизии. Горьковский военно-пересыльный пункт (он же Нижегородский), Горьковская обл., г. Горький, Пильненский РВК ЦВБ 55. Рядовой ; гвардии красноармеец ; красноармеец. Награжден орденом Отечественной войны I степени, Славы III степени (2) медалью «За победу над Германией в Великой Отечественной войне 1941–1945 гг.». Умер в 2004 году.

АРТАМОНОВ Константин Сергеевич, родился в 1923 г. в с. Балеевка. Призван Пильнинским РВК Горьковской области. Рядовой. Умер в 1990 году.

АРТАМОНОВ Николай Иванович, (книга памяти Сергеевич) родился в 1925 г. в с. Балеевка. Призван Пильнинским РВК Горьковской области. Рядовой. Умер в 1990 году.

АРТАМОНОВ Николай Иванович, родился в 1913 г. в с. Балеевка. Призван Пильнинским РВК Горьковской области. Рядовой. Умер в 1982 году.

БЫКОВ Константин Михайлович, родился в 1923 г. в с. Балеевка. Призван Пильнинским РВК Горьковской области. Рядовой. Участвовал в войне с Японией. Умер в 2002 году.

ВАРЛАМОВА Анастасия Григорьевна, родилась в 1923 г. в с. Балеевка. Призвана Пильнинским РВК Горьковской области. Рядовая.

ВАРЛАМОВ Дмитрий Константинович, родился в с. Балеевка. Призван в 1941 г., Пильнинским РВК Горьковской области. Место службы 527-й стрелковый полк 48 стрелковой дивизии. Красноармеец, рядовой.

ВАРЛАМОВ Иван Михайлович, родился в 1923 г. в с. Балеевка. Призван Пильнинским РВК Горьковской области. Рядовой. Награжден орденом Отечественной войны I степени.

ВАРЛАМОВ Иван Яковлевич, родился в 1924 г. в с. Балеевка. Призван Пильнинским РВК Горьковской области. Похоронен в с. Мамешево.

ВАРЛАМОВ Петр Иванович, родился в 1914 г. в с. Балеевка. Призван Пильнинским РВК Горьковской области. Рядовой.

ВАРЛАМОВ Филипп Григорьевич, родился в 1908 г. в с. Балеевка. Призван Пильнинским РВК Горьковской области. Место службы 1242-й стрелковый полк 374-й стрелковой дивизии. Рядовой. Дата выбытия: 01.06.1944 г. Причина выбытия: эвакуирован в тыл. Госпиталь: ВГ 1116.



ВАРЛАМОВ Степан Иванович, родился в 1926 г. в с. Балеевка. Призван Пильнинским РВК Горьковской области. Умер в 2009 г. Похоронен в с. Балеевка.

ВОЛОДИН Андрей Григорьевич, родился в 1897 г. в с. Балеевка. Призван Пильнинским РВК Горьковской области. Рядовой.

ВОЛОДИН Михаил Евдокимович, родился в 1918 г. в с. Балеевка. Призван Пильнинским РВК Горьковской области. Рядовой.



ВОЛОДИН Сергей Николаевич, родился в 1919 г. в с. Балеевка. Призван Пильнинским РВК Горьковской области. Рядовой. Умер в 1995 году.

ВОЛОДИНА Татьяна Васильевна, родилась в 1921 г. в с. Балеевка. Место службы: Горьковский военно-пересыльный пункт (он же Нижегородский), Горьковская обл., г. Горький. Рядовая. Награждена медалью "За отвагу". Умерла в 2002 году.



ВОРОБЬЕВ Александр Филиппович, родился в 1926 г. в с. Балеевка. Призван Пильнинским РВК Горьковской области. Рядовой. Умер в 2006 году.

ВОРОБЬЕВ Иван Александрович, родился в 1921 г. в с. Балеевка. Призван Пильнинским РВК Горьковской области. Место службы 1045-й стрелковый полк 284-й стрелковой дивизии (II). Красноармеец, рядовой. Награжден медалью «За боевые заслуги» (2). Умер в 2001 году.

ВОРОБЬЕВ Иван Григорьевич, родился в 1922 г. в с. Балеевка. Призван Пильнинским РВК Горьковской области. Рядовой. Умер в 1987 году.

ВОРОБЬЕВ Михаил Васильевич, родился в 1907г. в с. Балеевка. Призван 13.06.1941 г. Пильнинским РВК Горьковской области. Место службы 708-й стрелковый полк 43-й стрелковой дивизии 282-й отдельный саперный батальон. Красноармеец; рядовой. Награжден медалью «За отвагу» (2), «За оборону Ленинграда». Умер в 1983 году.

ГАВРИЛОВ Михаил Григорьевич, родился в с. Балеевка. Призван Пильнинским РВК Горьковской области. Рядовой.



ГРАЧЕВ Семен Васильевич, родился в 1912 г. в с. Балеевка. Призван 22.12.1942 г. Пильнинским РВК Горьковской области. Место службы 130-й отдельный моторизованный понтонно-мостовой батальон. Красноармеец; рядовой. Участвовал в боях под Белградом. Награждён орденом Отечественной войны 1-й степени, медалью "За победу над Германией в Великой Отечественной войне 1941-1945 гг.". Умер в 1995 году.

ГУСЕВ Григорий Яковлевич, родился в 1907 г. в с. Балеевка. Призван Пильнинским РВК Горьковской области. Рядовой.

ГУСЕВ Николай Васильевич, родился в 1892 г. в с. Балеевка. Призван Пильнинским РВК Горьковской области. Рядовой.

ГУСЕВ Михаил Акимович, родился в 1911 г. в с. Балеевка. Призван Пильнинским РВК Горьковской области. Место службы 108-я танковая бригада. Гвардии ефрейтор; рядовой. Награждён орденом Красной Звезды (2).

ДЁМИН Владимир Иванович, родился в 1923 г. в с. Балеевка. Призван Пильнинским РВК Горьковской области. Рядовой.



ДЁМИН Николай Иванович, родился в 1924 г. в с. Балеевка. Призван в 1940 году. Пильнинским РВК Горьковской области. Рядовой. Умер в 2002 году.



ЕРМОЛАЕВ Василий Михайлович, родился в 1918 г. в с. Балеевка. Призван Пильнинским РВК Горьковской области. Рядовой. Умер в 2001 году.

ЕРМОЛАЕВ Михаил Васильевич, родился в 1894 г. в с. Балеевка. Призван Пильнинским РВК Горьковской области. Рядовой.



ЕРМОЛАЕВ Николай Иванович, родился 20 октября 1918 г. в деревне Балеевка Пильнинского района Горьковской области. Призвали на действительную службу 5 сентября 1939 г. Служил на Дальнем Востоке в 16-м отдельном батальоне связи, потом в 118-й отд. Противотанковой дивизии- командир взвода. В Великой Отечественной войне с Японией был ранен в ногу. Имеет награду-медаль за победу над Японией. Демобилизовался 15 июля 1946 г. Всю свою жизнь работал в колхозе бригадиром. Умер 20 июня 1981 года от тяжёлой болезни.

ЕРМОЛАЕВ Павел Иванович, родился в 1923 г. в с. Балеевка. Призван 23.03.1942 г. Пильнинским РВК Горьковской области. Место службы 45-я стрелковая дивизия, 236-й гвардейский стрелковый полк 74-й гвардейской стрелковой дивизии. Красноармеец; рядовой. Погиб. Место захоронения г. Волгоград, Сталинградская обл., г. Сталинград.

ЕРОФЕЕВ Николай Алексеевич, родился в 1920 г. в с. Балеевка. Призван Пильнинским РВК Горьковской области. Рядовой. Умер в 1983 году.

ЗИНОВЬЕВ Василий Матвеевич, родился в 1902 г. в с. Балеевка. Призван Пильнинским РВК Горьковская области, Пильнинский район. Рядовой.



ЗИНОВЬЕВ Иван Семенович, родился в 1906 году в д. Балеевка Знаменского с/с Пильнинского района Горьковской области. Призван на службу в 1941 году Автозаводским РВК. Состоял на службе в I стрелковом полку Московской пролетарской Стрелковой дивизии в должности красноармейца роты был прикомандирован к Хозчасти штаба полка. Служил водителем. Не имел ни одного дисциплинарного взыскания, к возложенным на него обязанностям относился добросовестно, выполняя все поручения нач. состава точно и аккуратно. Был ранен в руку, лишился двух пальцев руки. Признан негодным к воинской службе, исключен с воинского учета в 1944 году.

ЗИНОВЬЕВ Иван Тимофеевич, родился в 1923 г. в с. Балеевка. Призван Пильнинским РВК Горьковской области. Место службы Северная группа войск. Рядовой; красноармеец. Награжден орденом Отечественной войны II степени (2), медалью «За победу над Германией в Великой Отечественной войне 1941–1945 гг.».



ЗИНОВЬЕВ Николай Васильевич, родился в 1924 г. в с. Балеевка. Призван Пильнинским РВК Горьковской области. Место службы 41-я гвардейская пушечная артиллерийская бригада. Гвардии младший сержант; гвардии красноармеец; рядовой. Награжден орденом Отечественной войны I степени, медалями «За отвагу» (2), «За победу над Германией в Великой Отечественной войне 1941–1945 гг.».

ЗИНОВЬЕВ Роман Матвеевич, родился в 1907 г. в с. Балеевка. Призван в 1941 г. Пильнинским РВК Горьковской области. Место службы 585-й отдельный инженерный батальон, 543-й стрелковый полк 120-й стрелковой дивизии, 573-й отдельный сапёрный батальон, Ленинградский военно-пересыльный пункт, Ленинградская обл., г. Ленинград, 3-й батальон выздоравливающих, 36-я запасная стрелковая бригада. Военно-пересыльный пункт Кировского областного военкомата, Кировская обл.

Слободской РВК. 585-й отдельный инженерно-строительный батальон, 543-й стрелковый полк входил в состав 120-й стрелковой дивизии. Красноармеец.



ЗУЙКОВ Алексей Николаевич, родился в 1920 г. в с. Балеевка. Призван в 1939 г. Воевал на Западном фронте в качестве минометчика. Рядовой. Награждён медалью “За отвагу”, орденом Отечественной войны I степени. Умер в 1989 году.

КАЛИНОВ Николай Иванович, родился в 1925 г. в с. Балеевка. Призван Пильнинским РВК Горьковской области. Рядовой.

КАРЕЗИН Василий Федорович, родился в 1924 г. Призван в армию в 1942 г. Воевал в 107-м гвардейском стрелковом полку стрелком. Получил тяжелое ранение. Демобилизован по инвалидности. Награжден орденом Отечественной войны 1 степени, медалью «За победу над Германией в Великой Отечественной войне 1941-1945 гг.». Умер в 1992 г.



КАРЕЗИН Иван Васильевич, родился в 1918 г. в с. Балеевка. Призван Пильнинским РВК Горьковской области. Рядовой. Умер в 2003 году.

КАРЕЗИН Иван Васильевич, родился в 1908 г. в с. Балеевка. Призван Пильнинским РВК Горьковской области. Рядовой. Награждён орденом Славы 3-й степени. Умер в 1980 году.

КИРСАНОВ Иван Тимофеевич, родился в 1914 г. в с. Балеевка. Призван 16.07.1941 г. Пильнинским РВК Горьковской области. Место службы Горьковский военно-пересыльный пункт (он же Нижегородский), Горьковская обл., г. Горький, Пильненский РВК 33-я стрелковая бригада 202-й запасной стрелковый полк, 146-й армейский запасной стрелковый полк. Рядовой.

КИРСАНОВ Николай Яковлевич, 1930 года рождения, уроженец с. Балеевка Пильнинского района Горьковской области. Призван в 1950 г., Западная Украина, Львовская область г. Бробе, в 1953-1954 гг. в Германии в составе комендантского взвода, воинское звание – рядовой. После войны работал в колхозе «Им. XX Партсъезда» рядовым колхозником. Награжден юбилейными медалями. Умер 12 июля 2013 г. Похоронен с. Балеевка.

КИРСАНОВ Яков Николаевич, родился в 1896 г. в с. Балеевка. Призван Пильнинским РВК Горьковской области. Место службы 937-й стрелковый полк 256-й стрелковой дивизии, 1097-й стрелковый полк 326-й стрелковой дивизии. Красноармеец; ст. сержант; рядовой. Награжден медалями «За отвагу» (2), «За победу над Германией в Великой Отечественной войне 1941–1945 гг.». Умер в 1962 году.

КУЗЬМИЧЕВ Алексей Анисимович, родился в 1908 г. в с. Балеевка. Призван 16.09.1941 г. Пильнинским РВК Горьковской области. Место службы 26-й отдельный аэросанный батальон. Военно-воздушные силы. Рядовой.

КУЗЬМИЧЕВ Иван Андреевич, родился в 1923 г. в с. Балеевка. Призван Пильнинским РВК Горьковской области. Сержант; рядовой. Награжден медалям «За отвагу».

КУЗЬМИЧЕВ Михаил Иванович, родился в 1908 г. в с. Балеевка. Призван 21.08.1941 г. Пильнинским РВК Горьковской области. Место службы 603-й стрелковый полк. Красноармеец; рядовой. Награжден орденом Отечественной войны I степени. Умер в 1989 году.

КУЗЬМИЧЕВ Николай Александрович, родился в 1910 г. в с. Балеевка. Призван Пильнинским РВК Горьковской области. Рядовой. Умер в 1982 году.

ЛИПАТОВА Анастасия Павловна, родилась в с. Балеевка. Призвана Пильнинским РВК Горьковской области. Место службы Горьковский военно-пересыльный пункт (он же Нижегородский), Горьковская обл., г. Горький, Пильнинский РВК. Рядовая.

ЛИПАТОВ Дмитрий Илларионович, родился в 1905 г. в с. Балеевка. Призван 21.08.1941 г. Пильнинским РВК Горьковской области, Пильнинский район. Место службы Горьковский военно-пересыльный пункт (он же Нижегородский), Горьковская обл., г. Горький, Пильнинский РВК, 70-я отдельная гвардейская мотострелковая дважды Краснознамённая, орденов Кутузова и Богдана Хмельницкого бригада, 12-я гвардейская кавалерийская дивизия. Рядовой; красноармеец.

ЛИПАТОВ Степан Николаевич, родился в 1893 г. в с. Балеевка. Призван 23.05.1942 г. Пильнинским РВК Горьковской области. Место службы 26-й отдельный местный стрелковый батальон. Красноармеец, рядовой. Умер в 1982 году.

МИНЕЕВ Александр Андреевич, родился в 19117. в с. Балеевка. Призван 01.07.1941 г. Пильнинским РВК Горьковской области. Место службы 283-я стрелковая дивизия пункт формирования, Горьковская обл., г. Горький. Награжден медалью «За отвагу» (2). Красноармеец; рядовой.

МИНЕЕВ Николай Федорович, родился в 1909 г. в с. Балеевка. Призван Пильнинским РВК Горьковской области. Рядовой. Умер в 1989 году.

МИХАЙЛИН Василий Андреевич, родился в 1907 г. в с.Балеевка. Призван Пильнинским РВК Горьковской области. Рядовой.



НИКОНОВ Алексей Иванович, родился в 1919 г. в с. Балеевка. Призван Пильнинским РВК Горьковской области. Рядовой. Умер в 2001 году.



НИКОНОВ Владимир Иванович, родился в 1909 г. в с. Балеевка. Призван в 1941 г. Пильнинским РВК Горьковской области. Рядовой. Награждён орденом Отечественной войны 1-й степени. Умер в 1990 году.

НИКОНОВ Иван Васильевич, родился в 1911 г. в с. Балеевка. Призван Пильнинским РВК Горьковской области. Рядовой. Умер в 1984 году.

НИКОНОВ Михаил Васильевич, родился в 1893 г. в с. Балеевка. Призван Пильнинским РВК Горьковской области. Сержант.

ПЕТРОВ Василий Леонтьевич, родился в 1903 г. в с. Балеевка. Призван Пильнинским РВК Горьковской области. Рядовой.

ПЕТРУШИН Дмитрий Сергеевич, родился в 1908 г. в с. Балеевка. Призван Пильнинским РВК Горьковской области. Рядовой. Награжден орденом Отечественной войны II степени. Рядовой.

ПЕТРУШИН Федор Антонович, родился в 1903 г. в с. Балеевка. Призван 16.05.1942 г. Пильнинским РВК Горьковской области. Рядовой; красноармеец. Место службы 62-й стрелковый полк 10-й стрелковой дивизии, 204-й стрелковый полк 10-й стрелковой дивизии. Рядовой. Умер в 1984 году.

ПИЧУГИН Александр Романович, родился в. Балеевка. Призван Пильнинским РВК Горьковской области.

ПРОКОФЬЕВ Кирилл Алексеевич, родился в 1912 г. в с. Балеевка. Призван Пильнинским РВК Горьковской области. Рядовой. Умер в 1980 году.

ПРОКОФЬЕВ Николай Иванович, родился в 1918 г. в с. Балеевка. Призван в 1939 г. Пильнинским РВК Горьковской области. Старшина. Западный фронт. Танкист. Награждён медалью “За победу над Германией в Великой Отечественной войне 1941-1945 гг.”. После войны работал в колхозе учетчиком. Умер в 1985 г.

ПРОНИН Дмитрий Кириллович, родился в 1918 г. в с. Балеевка. Призван Пильнинским РВК Горьковской области. Рядовой.

ПРОНИН Михаил Иванович, родился в 1922 г. в с. Балеевка. Призван Пильнинским РВК Горьковской области. Рядовой. Умер в 1989 году.

САЛЯЕВ Александр Федорович, родился в 1910 г. в с. Балеевка. Призван Пильнинским РВК Горьковской области. Рядовой. Умер в 1968 году.

САЛЯЕВ Алексей Андреевич, родился в 1916 г. в с. Балеевка. Призван 1937 г., Пильнинским РВК Горьковской области. Лейтенант. Место службы: 200-й стрелковый полк. Рядовой. Умер в 1990 году.

САЛЯЕВ Василий Акимович, родился в 1894 г. в с. Балеевка. Призван в 1937 г. Пильнинским РВК Горьковской области. Рядовой.



САЛЯЕВ Иван Иванович, родился в 1911 г. в с. Балеевка. Призван в 1942 г. Пильнинским РВК Горьковской области. Рядовой; красноармеец. Место службы 49-й учебный стрелковый полк в распоряжение майора Цыганова, 460-й минометный полк, 296-й стрелковый полк. Резерв Главного командования. Награжден медалями «За боевые заслуги» (2), медаль «За боевые заслуги», орденом Отечественной войны I степени.

САЛЯЕВ Михаил Никитович, родился в 1913 г. в с. Балеевка. Призван Пильнинским РВК Горьковской области. Рядовой. Умер в 1966 году.

СЕРЕБРЯКОВА Александра Денисовна, родилась в 1906 г. в с. Балеевка. Призвана Пильнинским РВК Горьковской области. Рядовая.

СЕРЕБРЯКОВ Василий Анисимович, родился в 1912 г. в с. Балеевка. Призван 08.11.1941 г. ; 18.10.1941 г. Пильнинским РВК Горьковской области. Место службы; Пересыльный пункт Московского городского военного комиссариата в/ч 196, 19-й стрелковый полк 90-й стрелковой дивизии, 383-й запасной стрелковый полк 18-й запасной стрелковой дивизии. Московский военно-пересыльный пункт, Московская обл., г. Москва, Стромынка, 32. Коменд. 42-й учебный стрелковый полк 45-й учебной стрелковой дивизии, 20-я запасная стрелковая бригада. Горьковский военно-пересыльный пункт (он же Нижегородский), Горьковская обл., г. Горький, 78-й запасной стрелковый полк, 884 стрелковый полк 196-й стрелковой дивизии, 380-й медико-санитарный батальон. Младший командир; сержант; рядовой; красноармеец. Награжден медалями «За отвагу» (2), «За оборону Ленинграда» (2), «За победу над Германией в Великой Отечественной войне 1941–1945 гг.».

СЕРЕБРЯКОВ Василий Михайлович, родился в 1914 г. в с. Балеевка. Призван Пильнинским РВК Горьковской области. Рядовой. Умер в 1981 году.

СЕРЕБРЯКОВ Дмитрий Иванович, родился в 1902 г. в с. Балеевка. Призван Пильнинским РВК Горьковской области. Рядовой.

СЕРЕБРЯКОВ Николай Арсентьевич, родился в 1917 г. в с. Балеевка. Призван Пильнинским РВК Горьковской области. Рядовой. Умер в 1983 году.



СЕРЕБРЯКОВ Сергей Михайлович, родился в 1923 г. в с. Балеевка. Призван Пильнинским РВК Горьковской области. Место службы 1262-й стрелковый полк 380-й стрелковой дивизии. Красноармеец; рядовой. Награжден орденом Отечественной войны I степени. Умер в 1998 году.

СТЕПАНОВ Павел Денисович, родился в 1903 г. в с. Балеевка. Призван Пильнинским РВК Горьковской области. Место службы 44-я железнодорожная бригада. Красноармеец; ефрейтор, рядовой. Награжден медалями: «За боевые заслуги» (2), «За оборону Кавказа», «За победу над Германией в Великой Отечественной войне 1941–1945 гг.». Умер в 1991 году.

ТИМОФЕЕВ Иван Ильич, родился в 1899 г. в с. Балеевка. Призван Пильнинским РВК Горьковской области. Рядовой.

ТИМОФЕЕВ Александр Ильич, родился в 1897 г. в с. Балеевка. Призван Пильнинским РВК Горьковской области. Рядовой.

ТИХАНОВ Иван Степанович, родился в 1922 г. в с. Балеевка. Призван Пильнинским РВК Горьковской области. Рядовой. Умер в 1985 году.



ТИХАНОВА Зинаида Сергеевна, родилась 1 сентября 1923 г. в с. Балеевка. Призвана Пильнинским РВК Горьковской области. Работала в колхозе. В 2000 г. выбыла в г. Йошкар-Ола. Умерла там же.

ТИХАНОВ Николай Иванович, родился в 1926 г. в с. Балеевка. Призван Пильнинским РВК Горьковской области. Рядовой. Умер в 1985 году.

ТИХАНОВ Михаил Александрович, родился в 1924 г. в с. Балеевка. Призван Пильнинским РВК Горьковской области. Рядовой. Умер в 1990 году.

ТИХАНОВ Федор Александрович, родился в 1914 г. в с. Балеевка. Призван Пильнинским РВК Горьковской области.

ТИХАНОВ Федор Федорович, родился в 1926 г. в с. Балеевка. Рядовой. Призван Пильнинским РВК Горьковской области.

ФАДЕЕВ Николай Гордеевич, родился в 1911 г. в с. Балеевка. Призван Чкаловским РВК Горьковской обл. Место службы Горьковский военно-пересыльный пункт (он же Нижегородский), Горьковская обл., г. Горький, Пильнинский РВКУАЦ, г. Горький 146-я отдельная штрафная рота 160-й стрелковой дивизии Западного фронта, 2-го Белорусского фронта 1295-й стрелковый полк 160-й стрелковой дивизии Западного фронта, 2 Белорусского фронта. Рядовой; красноармеец. Место захоронения: Смоленская обл., д. Лапники; Смоленская обл., Рославльский р-н, д. Жуки; Смоленская обл., Екимовичский р-н, д. Жуки. Умер в 1969 году.

ФИЛАТОВ Николай Иванович, родился в 1912 г. в с. Балеевка. Призван Пильнинским РВК Горьковской области. Рядовой.

ФРОЛОВ Иван Герасимович, родился в 1908 г. в с. Балеевка. Призван Пильнинским РВК Горьковской области. Рядовой. Умер в 1988 году.

ФРОЛОВ Иван Герасимович, родился в 1908 г. в с. Балеевка. Призван Пильнинским РВК Горьковской области. Рядовой.

ФРОЛОВ Павел Максимович, родился в 1923 г. в с. Балеевка. Рядовой. Призван Пильнинским РВК Горьковской области. Рядовой.

ЦАРЕНКОВ Иван Кузьмич, родился в 1922 г. в с. Балеевка. Призван Пильнинским РВК Горьковской области. Рядовой.

ЧУРАНОВ Иван Прокофьевич, родился в 1923 г. в с. Балеевка. Призван Пильнинским РВК Горьковской области. Рядовой.

с. Мамешево

АБАШИН Григорий Иванович, родился в 1922 году в с. Мамешево. Призван Пильнинским РВК Горьковской области. Рядовой. Умер в 1985 году, похоронен в с. Мамешево.

АРХИПОВ Василий Михайлович, родился в 1926 году в селе Мамешево. Призван Пильнинским РВК Горьковской области.

АРХИПОВ Дмитрий Иванович, родился в селе Мамешево. Призван Пильнинским РВК Горьковской области. Рядовой.

БАШКИРОВ Александр Степанович, родился в 1903 году в селе Мамешево. Призван Пильнинским РВК Горьковской области. Рядовой.

БАШКИРОВ Гаврил Степанович, родился в 1915 году в селе Мамешево. Призван Пильнинским РВК Горьковской области. Место службы: 927-й стрелковый полк 251-й стрелковой дивизии. Рядовой. Умер в 1985 году.

БАШКИРОВ Иван Акимович, родился в1921 году в селе Мамешево. Призван Пильнинским РВК Горьковской области. Рядовой.

БАШКИРОВ Иван Гаврилович, родился в 1896 году в селе Мамешево. Призван в 1942 г. Пильнинским РВК Горьковской области. Место службы 259-я стрелковая дивизия 37-й армии 3-го Украинского фронта. Рядовой. Награжден медалями «За боевые заслуги», «За победу над Германией в Великой Отечественной Войне 1941 – 1945 гг.».

БАШКИРОВ Константин Иванович, родился в 1918 году в селе Мамешево. Призван Пильнинским РВК Горьковской области. Сержант, рядовой. Награжден орденом Отечественной войны второй степени.

БАШКИРОВ Михаил Яковлевич, родился в 1906 году в селе Мамешево. Призван Пильнинским РВК Горьковской области. Место службы 17-я гвардейская танковая Орловская ордена Ленина, Краснознамённая, ордена Суворова бригада — гвардейское формирование РККА. Рядовой. Награжден медалями «За боевые заслуги», «За боевые заслуги».

БАШКИРОВ Николай Васильевич, родился в 1924 г. в селе Мамешево. Призван Пильнинским РВК Горьковской области. Рядовой. Умер в 2004 году.

БАШКИРОВ Николай Федорович, родился в 1918 году в с. Мамешево. Призван Пильнинским РВК Горьковской области. Рядовой. Умер в 1976 году.

БАШКИРОВ Павел Григорьевич, родился в 1917 году в селе Мамешево. Призван Пильнинским РВК Горьковской области. Рядовой.



ВАРЛАМОВ Николай Назарович, родился в 1925 году в селе Мамешево. Призван Пильнинским РВК Горьковской области. Рядовой. Награжден орденом Отечественной войны второй степени. Умер в 2001 году.

ВЛАСОВ Владимир Александрович, уроженец с. Мамешево.

ГАВРИЛИН Михаил Ефремович, родился в 1912 году в селе Мамешево. Призван в 1941 году Пильнинским РВК Горьковской области. Сержант. Электромеханик зенитно-артиллерийского полка. Награждён медалями «За победу над Германией в Великой Отечественной войне 1941-1945 гг.», «За победу над Японией», орденом Отечественной войны второй степени. Умер в 1994 году.

ГАВРИЛИН Сергей Никитович, родился в 1925 году в селе Мамешево. Призван Пильнинским РВК Горьковской области. Последнее место: 2-я отдельная гужтранспортная рота, Горьковский военно-пересылочный пункт (он же Нижегородский), Горьковская обл. Выбытие из воинской части: 19.04.1945 г. Куда выбыл: 33-я отдельная мотострелковая бригада. Рядовой.

ГАЛАКО Прокофий Иванович, родился в селе Мамешево. Призван Пильнинским РВК Горьковской области.

ГРЕШНОВ Иван Спиридонович, родился в 1998 году в селе Мамешево. Призван в 1942 г. Пильнинским РВК Горьковской области. Место службы 354-я стрелковая Калинковичская ордена Ленина Краснознамённая ордена Суворова дивизия (354-я сд). Красноармеец, рядовой.

ГРЕШНОВ Николай Федорович, родился в 1912 году в селе Мамешево. Призван Пильнинским РВК Горьковской области. Рядовой.

ГРИШИН Василий Федотович, родился в1923 году в селе Мамешево. Призван в 1942 г. Пильнинским РВК Горьковской области. Место службы сводный полк ВМС. Краснофлотец. Рядовой. Умер в 2004 году.

ЕВДОКИМОВ Алексей Иванович, родился в 1926 году в селе Мерясево. Призван в 1943 г. Рядовой 38-го зенитно-прожекторного полка. Награждён медалями «За отвагу», «За победу над Германией в Великой Отечественной войне 1941-1945 гг.». Умер в 1995 году.

ЕВДОКИМОВ Иван Афанасьевич, родился в 1898 году в селе Мамешево. Призван Пильнинским РВК Горьковской области. Рядовой.

ЕЛЮТИН Сергей Александрович, 1927 года рождения, уроженец с. Мамешево Пильнинского района Горьковской области. Призван в ноябре 1944 года, зачислен в 48-й стрелковый полк командиром орудия 122 мм. гаубицы. Звание – младший сержант. Демобилизовался в июле 1952 года. После войны работал в колхозе «Им. XX партсъезда» плотником. До выхода на пенсию работал в Пильнинской центральной районной больнице плотником. Умер 15.01.2010 года. Похоронен в с. Мамешево.



ЗИНОВЬЕВ Михаил Петрович, родился 04.12.1925 г., Горьковская область, Пильнинский район, с. Мерясево. Призван 11.03.1943 г. Пильнинским РВК. Воевал в 239-м гвардейском артиллерийском полку, десантник- разведчик. Награды: орден «Отечественной войны II степени», медаль» За трудовую доблесть». Родился и вырос в с. Мерясево. После окончания войны работал в райтопе п. Пильна – директором. Умер в 11.11.2013 г.

ИСАЕВ Александр Дмитриевич, 1927 года рождения, уроженец с. Мамешево, Пильнинского района Горьковской области. Призван Пильнинским РВК Горьковской области. Умер в июле 2010 г. Похоронен в с. Мамешево.

ИСАЕВ Александр Егорович, родился в селе Мамешево. Призван Пильнинским РВК Горьковской области.

ИСАЕВА Анна Дмитриевна, родилась в 1923 году в селе Мамешево. Призвана Пильнинским РВК Горьковской области. Рядовая. Умерла в 1984 году.



ИСАЕВ Василий Михайлович, родился в 1925 году в селе Мамешево. Призван в 1943 году. Рядовой стрелок 820-го стрелкового полка. После войны работал киномехаником. Награжден орденом Знак Почета.



ИСАЕВ Иван Васильевич, родился 12.09.1923 года в селе Мамешево. Призван Пильнинским РВК Горьковской области. Участник Великой Отечественной войны, в 1942 году в г. Сталинград был тяжело ранен, после чего комиссован по инвалидности. Рядовой. Умер в 03.02. 1981 году.



ИСАЕВ Иван Егорович, родился в 1910 году в селе Мамешево. Призван в 1940 году. Горьковский военно-пересылочный пункт (он же Нижегородский), Горьковская обл., г. Горький, Ждановский РВК, Горьковская обл. Место службы 252-я стрелковая дивизия. Рядовой. Участник боев под Москвой. После войны работал в колхозе. Умер в 1986 году.



ИСАЕВ Иван Степанович, родился в 1909 году в селе Мамешево. Призван в 1942 году Пильнинским РВК Горьковской области. Рядовой 193-го стрелкового полка. После войны работал в колхозе плотником. Умер в 1993 году.



ИСАЕВ Иван Федорович, родился в 1911 году в селе Мамешево. Призван Пильнинским РВК Горьковской области. Рядовой. Умер в 1992 году.

ИСАЕВ Кузьма Егорович, родился в селе Мамешево. Призван Пильнинским РВК Горьковской области.

ИСАЕВ Матвей Федорович, родился в селе Мамешево. Призван Пильнинским РВК Горьковской области.

ИСАЕВ Михаил Григорьевич, родился в 1903 году в селе Мамешево. Призван Пильнинским РВК Горьковской области. Рядовой. Умер в 1963 году.

ИСАЕВ Михаил Егорович, родился в 1901 году в селе Мамешево. Рядовой. Умер в 1968 году. Призван Пильнинским РВК Горьковской области.

ИСАЕВ Николай Григорьевич, родился в 1907 году в селе Мамешево. Призван Пильнинским РВК Горьковской области. Рядовой. Умер в 1982 году.



ИСАЕВ Сергей Михайлович, родился в 1921 году в селе Мамешево. Призван Пильнинским РВК Горьковской области. Рядовой. Умер в 2002 году.



ИСАЕВ Федор Александрович, родился в 1926 году в селе Мамешево. Призван в 1941 году Пильнинским РВК Горьковской области. Рядовой 973-го стрелкового полка. После войны работал в колхозе. Умер в 2002 году.

КАЛЕНОВ Ермолай Иванович, родился в с. Мамешево. Призван Пильнинским РВК Горьковской области. Красноармеец.

КАЛЕНОВ Михаил Александрович, родился в 1923 году в с. Мамешево. Призван Пильнинским РВК Горьковской области. Красноармеец. Рядовой. Место службы 244-й стрелковый полк входил в состав 41-й стрелковой дивизии. Умер в 1999 году.

КАЛЕНОВ Михаил Гаврилович, родился в 1897 году в селе Мамешево. Призван Пильнинским РВК Горьковской области. Горьковский военно-пересылочный пункт (он же Нижегородский), Горьковская обл., г. Горький. Рядовой. Умер в 1981 году.



КЛИМОВ Александр Сергеевич, родился в 1908 году в селе Мамешево. Призван Пильнинским РВК Горьковской области. Рядовой. Умер в 2002 году.

КЛИМОВ Николай Сергеевич, родился в 1912 г. в с. Мамешево. Рядовой. Умер в 1983 г.

КОНДРАТЬЕВ Алексей Яковлевич, родился 1 марта 1914 года в д. Мерясево Пильнинского района Горьковской области. В 1939 году был призван в ряды Советской Армии. Закончил курсы радистов и до 1943 года был инструктором по обучению стрелков-радистов. С 1943 года был в действующей Армии на фронте, летал на самолетах-разведчиках «Дуглас», в качестве стрелка-радиста. Награжден 2-мя орденами боевой славы, медалью за победу над Германией. Был демобилизован в 1946 г. После демобилизации закончил педагогические курсы и работал в пос. Ваньково учителем начальных классов до 1974 года. Умер 18 мая 1994 года. Похоронен в д. Ясная Поляна Нижегородской области Пильнинского района.

КОНДРАТЬЕВА Анна Васильевна, родилась в 1924 г., Уральская область, Тепловский район, хутор Горбунова. Призвана 10.05.1942 года. Воевала в 128-м отдельном эксплуатационном батальоне 2-й ударной армии, ефрейтор. Участвовала в прорыве блокады Ленинграда, при взятии села Красное была ранена в левую руку и правое бедро. Награды: медали «За оборону Ленинграда», «За боевые заслуги», «За взятие Берлина», «За победу над Германией», «40 лет победы в Великой Отечественной войне 1941- 1945 гг.». После войны проживала в с. Мерясево.

КОНДРАТЬЕВ Александр Семенович, родился в 1926 г. в с. Мамешево. Призван в 1943 году Пильнинским РВК Горьковской области. Рядовой. Командир стрелкового отряда в составе 922-го стрелкового полка. Был ранен. Награждён медалями «За отвагу», «За взятие Кенигсберга», «За победу над Германией в Великой Отечественной войне 1941-1945 гг.». Умер в 2000 году.



КОНДРАТЬЕВ Григорий Яковлевич, родился в 1924 г., Горьковская область, Пильнинский район, с. Мерясево. Призван Пильнинским РВК Горьковской области. Воевал на Первом Украинском фронте, командир взвода. Награды: ордена «Красной звезды», «Красного знамени», «Славы IIIстепени». После войны проживал в с. Мерясево.

КОНДРАТЬЕВ Николай Васильевич, родился в селе Мамешево. Призван Пильнинским РВК Горьковской области. Рядовой.

КОНДРАТЬЕВ Иван Васильевич, родился в 1925 году в селе Мамешево. Призван 08.02.1943 г.; 30.01.1943 г. Пильнинским РВК Горьковской области. Призывник. Рядовой. Военно-пересыльный пункт: 6-я учебная бригада. Умер в 1963 году.

КОНДРАТЬЕВ Яков Григорьевич, родился в 1890 году в селе Мамешево. Призван Пильнинским РВК Горьковской области. Рядовой. Умер в 1954 году.



КУЗНЕЦОВ Александр Данилович, родился в 1912 году в с. Мамешево. Призван в 1941 году Пильнинским РВК Горьковской области. Рядовой стрелок 136-ой мотострелковой бригады 192-го стрелкового полка. Был ранен. После войны работал в колхозе. Умер в 1993 году.

КУЗНЕЦОВ Андрей Павлович, родился в 1894 году в селе Мамешево. Призван Пильнинским РВК Горьковской области. Место службы 796-й стрелковый полк 141-й стрелковой дивизии (1) Московский военный округ. Награжден медалью «За боевые заслуги» (2). Рядовой. Умер в 1964 году. Московский военный округ.

КУЗНЕЦОВА Анна Михайловна, родилась в 1922 году в селе Мамешево. Призвана Пильнинским РВК Горьковской области. Горьковский военно-пересылочный пункт (он же Нижегородский), Горьковская область, г. Горький. Рядовая.

КУЗНЕЦОВ Дмитрий Михайлович, родился в 1908 году в с. Мамешево. Призван в 1942 году Пильнинским РВК Горьковской области. Рядовой. Артиллерист. Принимал участие в боях на Курской дуге. После войны работал ветфельдшером в колхозе. Умер в 1990 году.

КУЗНЕЦОВ Семен Иванович, родился в 1897 году в селе Мамешево. Призван Пильнинским РВК Горьковской области. Рядовой.

КУЗНЕЦОВ Семен Иванович, родился в селе Мамешево. Призван Пильнинским РВК Горьковской области.



КУЗНЕЦОВ Федор Дмитриевич, родился в 1904 году в селе Мамешево. Призван Пильнинским РВК Горьковской области. Рядовой.

КУЗЬМИН Павел Петрович, родился в 1918 году в селе Мамешево. Призван Пильнинским РВК Горьковской области. Рядовой. Умер в 2000 году.



КУЗЬМИН Иван Григорьевич, родился в 1916 году в селе Мамешево. Призван в 1942 году Пильнинским РВК Горьковской области. Командир взвода. Награжден орденом Красной Звезды, орденом Отечественной войны 2-й степени, медалями «За взятие Кенигсберга», «За победу над Германией в Великой Отечественной войне 1941-1945 гг.». После войны работал ветфельдшером в колхозе. Умер в 2000 году.



КУПРИЯНОВ Сергей Федорович, родился в 1922 году в селе Мамешево. Призван 01.06.1942 г. Пильнинским РВК Горьковской области. Место службы 255-й гвардейский стрелковый полк 65-й гвардейской стрелковой дивизии 110-й

стрелковый полк гвардии младший лейтенант. Награжден орденом Красной Звезды (2) орден Отечественной войны I степени, медалью «За победу над Германией в Великой Отечественной войне 1941–1945 гг.». Рядовой. Умер в 1996 году.

МИРОНОВ Алексей Федорович, родился в селе Мамешево. Призван Пильнинским РВК Горьковской области.



МИРОНОВ Дмитрий Дмитриевич, родился в 1915 году в с. Каменово Ждановской волости Курмышского уезда. Участник Великой Отечественной войны, участник битвы за г. Москву, был ранен, после госпиталя вернулся в строй, сержант. Помощник командира взвода 103-го Гусарского Краснознаменного ордена Красной Звезды кавалерийского полка 20-го Краснознаменного ордена Ленина горно-кавалерийской дивизии. Убит 20.12.1942 г. Сычевский район Смоленской области.

МИРОНОВ Владимир Кузьмич, родился в селе Мамешево. Призван Пильнинским РВК Горьковской области.

МИРОНОВ Иван Михайлович, родился в 1918 году в селе Мамешево. Призван Пильнинским РВК Горьковской области. Рядовой. Умер в 1994 году.

МИРОНОВ Кузьма Алексеевич, родился в селе Мамешево. Призван Пильнинским РВК Горьковской области.

МИРОНОВ Николай Дмитриевич, родился в 1910 году в с. Мамешево. Призван Пильнинским РВК Горьковской области. Рядовой. Умер в 1982 году.

МИРОНЫЧЕВ Петр Михайлович, родился в 1896 году в селе Мамешево. Призван Пильнинским РВК Горьковской области. Рядовой, красноармеец. Место службы 29-я штабная батарея УКА входила в состав 54-й армии. Награжден медалями «За боевые заслуги» (2).

МОРОЗОВ Михаил Федорович, родился в селе Мамешево. Призван Пильнинским РВК Горьковской области.

МОРОЗОВ Моисей Федорович, родился в 1910 году в селе Мамешево. Призван Пильнинским РВК Горьковской области. Рядовой. Умер в 1981 году.

МОРОЗОВ Прокофий Герасимович, родился в селе Мамешево. Призван Пильнинским РВК Горьковской области.

НЕСТЕРОВ Алексей Васильевич, родился в селе Мамешево. Призван Пильнинским РВК Горьковской области.

НИКИФОРОВ Архип Осипович, родился в селе Мамешево. Призван Пильнинским РВК Горьковской области.

НИКИФОРОВ Василий Алексеевич, родился 1908 году в с. Мамешево. Призван Пильнинским РВК Горьковской области. Рядовой. Умер в 1993 году.

НИКИФОРОВ Николай Васильевич, родился в 1927 году в с. Мамешево. Призван Пильнинским РВК Горьковской области. Рядовой. Умер в 1960 году.



НОВИКОВ Константин Николаевич, родился в 1923 г. в с. Мамешево. Призван 21.05.1942 г. Пильнинским РВК Горьковской области. Место службы 4-я стрелковая бригада 13-й кавалерийский полк. Красноармеец; мл. лейтенант. Награжден орденом Отечественной войны I степени, медалью «За победу над Германией в Великой Отечественной войне 1941–1945 гг.». Рядовой. Умер в 1988 году.

НОВИКОВ Михаил Прокофьевич, родился в 1912 году в с. Мамешево. Призван Пильнинским РВК Горьковской области. Младший сержант. Умер в 1992 году.

НОВИКОВ Сергей Петрович, родился в 1905 году в селе Мамешево. Призван Пильнинским РВК Горьковской области.

НОВИКОВ Николай Иванович, родился в 1912 г, в с. Мамешево



ПАЛЮТИН Александр Петрович, родился в 1914 году в с. Мамешево. Призван Пильнинским РВК Горьковской области. Место службы 539-й отдельный минно-сапёрный батальон. Резерв Главного командования 4-я гвардейская авиационная дивизия Дальнего действия. Гвардии красноармеец. Награжден орденом Красной Звезды (2), медалями «За победу над Германией в Великой Отечественной войне 1941–1945 гг.», «За оборону Москвы» (2). Рядовой.

ПАЛЮТИН Василий Петрович, родился в 1899 году в селе Мамешево. Призван Шатковский РВК, Горьковская обл., Шатковский р-н. Место службы Воронежский фронт, 1-й Украинский фронт. Гвардии старший сержант; гвардии старшина, рядовой. Награжден медалями «За боевые заслуги» (2), орден Красной Звезды (2).

ПАЛЮТИН Григорий Иванович, родился в 1909 году в селе Мамешево. Призван Пильнинским РВК Горьковской области. Место службы 88-й гвардейский отдельный батальон связи 61-й стрелковой дивизии, 88-й отдельный батальон связи 200-й запасной стрелковый полк 47-й запасной стрелковой бригады. Гвардии ефрейтор; гвардии рядовой; красноармеец; рядовой. Награжден медалями «За оборону Сталинграда», «За отвагу» (2), «За победу над Германией в Великой Отечественной войне 1941–1945 гг.».

ПАЛЮТИН Дмитрий Степанович, родился в 1916 году в с. Мамешево. Призван Ленинский РВК, Горьковская обл., г. Горький, Ленинский р-н. Место службы 94-й гвардейский минометный полк 5-я ударная армия 1-й Белорусский фронт. Гвардии старший сержант; гвардии красноармеец; гвардии ефрейтор, рядовой. Награжден орденами Красной Звезды (2), орден Славы III степени, медалями «За оборону Сталинграда», «За взятие Берлина» (2), «За взятие Берлина».



ПАЛЮТИН Иван Александрович, родился в 1922 году в селе Мамешево. Призван в 1943 г. Пильнинским РВК Горьковской области. Место службы 100-я стрелковая дивизия. Красноармеец, рядовой. Награжден орденом Отечественной войны I степени.

ПАЛЮТИН Иван Петрович, родился в 1913 году в селе Мамешево. Призван Пильнинским РВК Горьковской области. Рядовой. Умер в 1974 году.



ПАЛЮТИН Михаил Александрович, родился в 1901 г. в с. Мамешево. Призван Пильнинским РВК Горьковской области. Рядовой. Умер в 1987 году.

РАЗУВАЕВ Александр Гаврилович, родился 7 октября 1905 г. Призван в армию в 1942 г. Пильнинским РВК Горьковской области. Служил в танковой армии в качестве зам. командира роты по политчасти Воронежского фронта, командиром минометного взвода Украинского фронта. Тяжело ранен. Уволен в запас в звании лейтенанта. Имеет награды: ордена Красной Звезды, Отечественной войны 1 степени, медали «За Победу над Германией в Великой Отечественной войне 1941-1945 гг.», юбилейные. После войны работал председателем колхоза XVIII партсъезда, в Пильне, директором молокозавода, заготзерно. Умер 30 января 1988 г.

РАЗУВАЕВ Василий Романович, родился в 1918 году в селе Мамешево. Призван в 28.09.1942 г. Дзержинским ГВК Горьковской обл., г. Дзержинск. Место службы 30-я отдельная гвардейская мотострелковая бригада. Рядовой. Умер в 1984 году.

РАЗУВАЕВ Григорий Степанович, родился в 1895 году в с. Медяна. Призван Пильнинским РВК Горьковской области. Место службы: в 2269-м истребительно-противотанковом артиллерийском полку (ИПТАП), 202-й запасной стрелковый полк эвакуационный госпиталь 3003. Красноармеец. Умер в 1965 году.

РАЗУВАЕВА Татьяна Павловна, родилась в 1922 году в селе Мамешево. Призвана Пильнинским РВК Горьковской области. Место службы воинская часть 1573 и госпиталь ЭГ 5376. Ефрейтор, рядовая.

РОМАНОВ Антон, родился в селе Мамешево. Призван Пильнинским РВК Горьковской области.

РОМАНОВ Николай Яковлевич, родился в селе Мамешево. Призван Пильнинским РВК Горьковской области.

САМСОНОВ Михаил Прокофьевич, родился в селе Мамешево. Призван Пильнинским РВК Горьковской области.

САМСОНОВ Федор Константинович, родился в 1908 г. в с. Мамешево. Призван 09.10.1942 г. Пильнинским РВК Горьковской области. Место службы 19-й стрелковый полк 90-й стрелковой дивизии, 78-й запасной стрелковый полк. Красноармеец; рядовой. Награжден медалями «За боевые заслуги» (2), «За отвагу» (2), «За оборону Ленинграда», «За победу над Германией в Великой Отечественной войне 1941–1945 гг.». Умер в 1984 году.

САФРОНОВ Василий Иванович, родился в 1898 году в селе Мамешево. Призван Пильнинским РВК Горьковской области. Рядовой.

САФРОНОВ Михаил Ильич, родился в 1921 году в селе Мамешево. Призван Пильнинским РВК Горьковской области. Награжден орденом Отечественной войны II степени. Рядовой. Умер в 2001 году.

САФРОНОВ Николай Леонтьевич, родился в 1920 году в с. Мамешево. Призван Пильнинским РВК Горьковской области. Рядовой.

САФРОНОВ Петр Алексеевич, родился в с. Мамешево. Призван Пильнинским РВК Горьковской области.

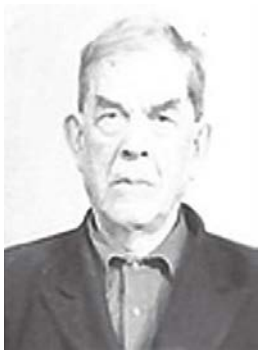

СОКОЛОВ Георгий (Егор) Спиридонович, родился в 1915 году в с. Мамешево. Призван в 1942 году Пильнинским РВК Горьковской области. Рядовой. Стрелок. В составе 34-го рабочего полка, сапер. Награжден медалью «За Победу над Германией» Умер в 1993 году.

ТРОФИМОВ Алексей Васильевич, родился в 1920 году в селе Мамешево. Призван Пильнинским РВК Горьковской области.

ТРОФИМОВ Дмитрий Константинович, родился в 1901 г. в с. Мамешево. Призван Пильнинским РВК Горьковской области. Место службы 49-я инженерно-саперная бригада, красноармеец, рядовой. Награжден медалями «За отвагу». (2)

ТРОФИМОВ Иван Семенович, родился в 1912 году в селе Мамешево. Призван Пильнинским РВК Горьковской области. Рядовой. Умер в 1990 году.

ТРОФИМОВ Константин Степанович, родился в 1909 году в селе Мамешево. Призван Пильнинским РВК Горьковской области. Место службы 544-я отдельная кабельно-шестовая рота 8-я гвардейская армия, красноармеец. Награжден медалями «За боевые заслуги» (2), «За взятие Берлина», «За победу над Германией в Великой Отечественной войне 1941–1945 гг.»

ТРОФИМОВ Николай Павлович, родился в селе Мамешево. Призван Пильнинским РВК Горьковской области.

ТРОФИМОВ Петр Павлович, родился в селе Мамешево. Призван Пильнинским РВК Горьковской области. Рядовой. Умер в 1983 году.



УХАНОВ Алексей Борисович, родился 13 марта 1908 года в с. Мамешево Пильнинского района Горьковской области. Призван в армию в 1942 году. Пильнинским РВК Горьковской области. Умер 21 апреля 1956 года.

УХАНОВ Алексей Васильевич, родился в 1909 году в селе Мамешево Пильнинского района Горьковской области. Рядовой. Умер в 1963 году.



УХАНОВ Василий Борисович, родился 25.01.1904 г. в селе Мамешево. Призван Пильнинским РВК Горьковской области. Место службы: 80-й отдельный пулемётный взвод. Горьковский военно-пересылочный пункт (он же Нижегородский), Горьковская область, г. Горький, 80-й гвардейский стрелковый полк 32-й гвардейской стрелковой дивизии 8-й отдельный батальон, кон.депо -52, г. Горький. Рядовой. Воевал на Дальнем востоке в Уссурийском крае, работал в колхозе XX партсъезда. Умер 17.01.1972 году.



УХАНОВ Григорий Васильевич, родился в 1925 году в селе Мамешево. Призван Пильнинским РВК Горьковской области. Старший сержант. Награжден орденом Отечественной войны II степени. Работал токарем на заводе «Двигатель революции» г. Горький. Умер 21.10.1996 г.



УХАНОВ Михаил Васильевич, родился 31.07.1923 г. в селе Мамешево. Призван Пильнинским РВК Горьковской области. Воевал в 229-м стрелковом дивизионе. Рядовой. Умер 28.07. 1989 г.



ФЕДУЛОВ Василий Тимофеевич, родился в 1922 году в селе Мамешево. Призван Кировским РВК г. Горького. Красноармеец. Награжден орденом Отечественной войны I степени.

ФЕДУЛОВ Николай Иванович, родился в 1904 году в селе Мамешево. Призван Пильнинским РВК Горьковской области. Место службы 108-я гвардейская стрелковая дивизия. Красноармеец. Награжден орденом Красной Звезды (2), медалью «За победу над Германией в Великой Отечественной войне 1941–1945 гг.». Рядовой. Умер в 1980 году.

ЧЕКУШИН Василий Павлович, родился в 1920 году в селе Мамешево. Призван Пильнинским РВК Горьковской области. Рядовой. Награждён медалью «За победу над Германией в Великой Отечественной войне 1941-1945 гг.». Умер в 1981 году. Похоронен в с. Жданово.

с. Жданово

АГАФОНОВ Василий Иванович, родился в 1918 г. в с. Жданово. Призван Пильнинским РВК, Горьковской области, Пильнинский район. После войны работал кузнецом. Умер в 1977 году. Похоронен в с. Жданово.

АГАФОНОВ Василий Михайлович, родился в 1917 г. в с. Жданово. Призван Пильнинским РВК, Горьковской области., Пильнинский район. Воевал в составе:1618 легкого артиллерийского полка, старшина; ст. сержант. Награжден медалями «За победу над Германией в Великой Отечественной войне 1941–1945 гг.», «За отвагу» (2), орден Красной Звезды. После войны работал в колхозе. Умер в 1977 году. Похоронен в с. Жданово.

АГАФОНОВ Петр Михайлович, родился в 1920 г. в с. Жданово. Призван Пильнинским РВК, Горьковской области., Пильнинский район. Воевал в составе: 4 бригады особого корпуса железнодорожных войск, красноармеец. После войны работал в колхозе. Умер в 1980 году. Похоронен в с. Жданово.

АКИЛОВ Николай Кузьмич, родился в 1918 г. Призван Пильнинским РВК, Горьковской области., Пильнинский район. Награждён медалями «За отвагу», «За боевые заслуги». После войны работал в Ждановской школе учителем. Умер в 1986 году. Похоронен в с. Жданово.

АЛЕХИН Василий Михайлович, родился в 1913 г. Призван Пильнинским РВК, Горьковской области, Пильнинский район. После войны работал в колхозе. Умер в 1967 году. Похоронен в с. Жданово.

АЛЕХИН Владимир Михайлович, родился в 1914 г. в с. Жданово. Призван Пильнинским РВК, Горьковской области., Пильнинский район. После войны работал кузнецом. Похоронен в с. Жданово.



АЛЕХИН Николай Михайлович, родился в 1907 г. Призван Пильнинским РВК, Горьковской области., Пильнинский р-н. Награждён медалями «За отвагу», «За победу над Германией в Великой Отечественной войне 1941-1945гг». После войны работал в колхозе. Умер в 1988 году. Похоронен в с. Жданово.

АМЕНЯКОВ Виктор Владимирович, родился в 1919 году в с.Жданово. С декабря 1942 г. по март 1943 г.- стрелок стрелкового полка. Был ранен. Награжден орденом Красной Звезды. Похоронен в с.Жданово.

АМЕНЯКОВ Иван Алексеевич, родился в 1906 г. в с. Жданово. Призван Пильнинским РВК, Горьковской области., Пильнинский район. После войны работал в колхозе. Похоронен в с. Жданово.

АНДРИЯНОВ Николай Филиппович, родился в 1925 г. в с. Жданово. Призван Пильнинским РВК, Горьковской области., Пильнинский район. После войны работал в колхозе. Умер в 1975 году. Похоронен в с. Жданово.

АНИСИМОВ Иван Гаврилович, родился в 1911 г. в с. Жданово. Призван Пильнинским РВК, Горьковской области, Пильнинский район. После войны работал в колхозе. Похоронен в с. Жданово.

АНИСИМОВ Михаил Александрович, родился в 1927 г. в с. Жданово. При-

зван Пильнинским РВК, Горьковской области, Пильнинский район.

АРАЛКИН Александр Васильевич, родился в 1897 г. в с. Ждановo. Призван Пильнинским РВК, Горьковской области, Пильнинский район. После войны работал в колхозе. Умер в 1975 году. Похоронен в с. Ждановo.



АРАЛКИН Василий Алексеевич, родился в 1919 г. в с. Ждановo. Призван Пильнинским РВК, Горьковской области., Пильнинский р-н. Награждён медалями «За отвагу», «За оборону Киева», «За боевые заслуги». После войны работал в Ждановском сельпо шофёром. Умер в 1996 г. Похоронен в Н.Новгороде.

АРАЛКИН Евгений Павлович, родился в 1927 г. в с. Ждановo. Призван Пильнинским РВК, Горьковской области, Пильнинский район. Награждён медалями «За отвагу», «За боевые заслуги». После войны работал на железной дороге, в Ждановском сельпо. Умер в 2004 г. Похоронен в с. Ждановo.

АРАЛКИН Михаил Петрович, родился в 1906 г. Похоронен в с. Ждановo. Призван Пильнинским РВК, Горьковской области., Пильнинский район.

АРАЛКИН Николай Павлович, родился в 1924 г. в с. Ждановo. Призван Пильнинским РВК, Горьковской области., Пильнинский район. Награждён медалями «За боевые заслуги», «За отвагу». После войны работал в колхозе. Умер в 1985 году. Похоронен в с. Ждановo.

АРАЛКИН Павел Игнатьевич, родился в 1896 г. в с. Ждановo. Призван Пильнинским РВК, Горьковской области., Пильнинский район. После войны работал в колхозе. Умер в 1981 году. Похоронен в с. Ждановo.

АРАЛКИНА Татьяна Павловна, родилась в 1923г. в с. Ждановo. Призвана Пильнинским РВК, Горьковской области., Пильнинский район. Горьковский военно-пересылочный пункт (он же Нижегородский), Горьковская область, г. Горький. Рядовая. Умерла в 1995 году.

АРТАМОНОВА Валентина Кузьминична, родилась в 1923 г.



АРТАМОНОВ Владимир Васильевич, родился в 1926 г. в с. Ждановo. Призван в ноябре 1943 г., Пильнинским РВК, Горьковской области., Пильнинский район, уволен по ранению в июле 1944 г. Награждён орденом Отечественной войны, медалями «За отвагу», «За боевые заслуги». После войны работал в Пильнинском РОВД участковым милиционером. Умер в 1997 г. Похоронен в с. Ждановo.

АРТАМОНОВ Кузьма Сергеевич, родился в 1894 г. Призван Пильнинским РВК Горьковской области. После войны работал заведующим Ждановским сельпо. Умер в 1975 г.

БОРОВКОВ Виктор Михайлович, родился в 1926 г. в с. Ждановo. Призван Пильнинским РВК, Горьковской области, Пильнинский район. После войны работал трактористом. Умер в 1987 году. Похоронен в с. Ждановo.

БОРОВКОВ Михаил Яковлевич, родился в 1899 г. в с. Ждановo. Призван Пильнинским РВК, Горьковской области, Пильнинский район. После войны работал в колхозе бригадиром. Умер в 1970 году. Похоронен в с. Ждановo.



БУТЕШОВ Илья Павлович, родился в 1924 г. Призван Пильнинским РВК, Горьковской области., Пильнинский район. Награждён двумя орденами Красной Звезды. После войны работал пчеловодом. Умер в1995 году. Похоронен в с. Ждановo.



ГНИЛУШИН Александр Григорьевич, родился в 1921 г. в с. Ждановo. Призван Пильнинским РВК, Горьковской области, Пильнинский район. Награждён медалями «За боевые заслуги», «За оборону Киева». После войны работал фельдшером. Умер в 1995 году. Похоронен в с. Ждановo.



ГОЛИКОВ Александр Сергеевич, 1923г. с. Починки, Горьковской области. Призван с марта 1942г. По январь 1946г.- командир стрелковой роты. Был ранен. Награждён орденом Красной Звезды. Жил в с. Жданово, работал в колхозе «Ждановский» трактористом. Переехал во Владимирскую область. Умер в 2010г. Похоронен там же.

ГОРЮНОВ Александр Фёдорович, родился в 1902 г. в с. Жданово. Призван Пильнинским РВК, Горьковской области., Пильнинский район.

ГОРЮНОВ Михаил Иванович, родился в 1918 г. в с. Жданово. Призван Пильнинским РВК, Горьковской области., Пильнинский район. Умер в 1983 году. Похоронен в с. Жданово.

ГОРЮНОВ Александр Владимирович, родился в 1915 г. в с. Жданово. Призван Пильнинским РВК, Горьковской области., Пильнинский район. Награждён медалями «За отвагу», «За победу над Германией в Великой Отечественной войне 1941-1945гг». После войны работал пастухом. Умер в 1998 году. Похоронен в с. Жданово.



ДАСМАЕВ Александр Николаевич, родился в 1923 г. в с. Жданово. Призван Пильнинским РВК, Горьковской области, Пильнинский район. Награждён орденом Отечественной войны, медалями «За отвагу», Жукова. После войны работал в Пильнинском РОВД. Умер в 2005 г. Похоронен в с. Жданово.



ДОСМАЕВ Михаил Николаевич, родился в 1919 г. в с. Жданово. Призван Пильнинским РВК, Горьковской области, Пильнинский район. Награждён медалями «За отвагу», «За боевые заслуги». После войны работал кузнецом. Умер в 2002 году. Похоронен в с. Жданово.



ЕГОРЫЧЕВ Алексей Алексеевич, родился в 1924 г. в с. Жданово. Призван Пильнинским РВК, Горьковской области, Пильнинский район. Награжден медалями «За отвагу», «За победу над Германией в Великой Отечественной войне 1941-1945гг». После войны работал бригадиром в колхозе. Умер в 1994 г. Похоронен в с. Жданово.



ЕМЕЛИН Александр Семёнович, родился в 1902 г. Призван Пильнинским РВК, Горьковской области., Пильнинский район. Место службы 53 запасной артиллерийский полк 3 Белорусский фронт. Старшина. Награжден орденами Красной Звезды (2). После войны работал в колхозе. Умер в 1973 году. Похоронен в с. Жданово.

ЕМЕЛИН Василий Михайлович, родился в 1925 г. в с. Жданово. Призван Пильнинским РВК, Горьковской области, Пильнинский район. После войны работал в колхозе. Умер в 1970 году. Похоронен в с. Жданово.

ЕМЕЛИН Виктор Михайлович, родился в 1926 г. в с. Жданово. Призван Пильнинским РВК, Горьковской области, Пильнинский район. После войны работал трактористом. Умер в 1981 году. Похоронен в с. Жданово.

ЕМЕЛИН Николай Александрович, родился в 1917 г. в с. Жданово. Призван Пильнинским РВК, Горьковской области, Пильнинский район. Награждён медалями «За отвагу», «За победу над Германией в Великой Отечественной войне 1941-1945гг». После войны работал в колхозе механиком. Умер в 1980 году. Похоронен в с. Жданово.

ЕМЕЛИН Петр Михайлович, родился в 1917 г. в с. Жданово. Призван Пильнинским РВК, Горьковской области, Пильнинский район. После войны работал на заводе в г. Шумерля. Умер в 1986 году. Похоронен в г. Шумерля.



ЖИЛКИН
Анатолий Николаевич, родился в 1924 г. в с. Жданово. Призван Пильнинским РВК, Горьковской области, Пильнинский район. Награждён орденом Славы 2-й степени, медалями «За отвагу», «За победу над Германией в Великой Отечественной войне 1941-1945гг.». После войны работал в колхозе. Умер в 1999 году. Похоронен в с. Жданово.



ИЗМАЙЛОВ
Иван Александрович, 05.04.1926 г. Горьковская область, Пильнинский район, с.Жданово. Призван 14.11.1943г. Пильнинским РВК Горьковской области. Лейтенант. Воевал в 1 гвардейском зенитном прожекторном полку, в 20 зенитном прожекторном полку. Награды: медаль «За победу над Германией в Великой Отечественной войне 1941–1945 гг.». Работал в Ждановском сельском Совете председателем. Умер в 1988 году. Похоронен в с.Жданово.



КИРИЛИН
Александр Дмитриевич, родился в 1922 г. в с. Жданово. Призван 12.12.1941г. Зам. Командира отделения, рядовой. Место службы 416 стрелковый полк. После войны работал в колхозе. Умер в 1989 г. Похоронен в Н.Ногороде.



КИРИЛИН
Николай Владимирович, родился в 1918 г. в с. Жданово. Призван в 1940г., Пильнинским РВК, Горьковской области, Пильнинский район. Место службы 285 стрелковый полк 183 стрелковой дивизии. Ефрейтор. Награжден орденом Отечественной войны II степени. После войны работал в колхозе. Умер в 1992 г. Похоронен в с. Жданово.

КЛИМОВА Антонина Александровна, родилась в 1924 г. После войны работала в колхозе. Умерла в 2004 году.

КЛИМОВА Екатерина Алексеевна, родилась в с. Жданово. Призвана Пильнинским РВК, Горьковской области, Пильнинский район. Награждена медалью «За победу над Германией в Великой Отечественной войне 1941-1945гг». После войны работала в колхозе. Умерла в 2003 году. Похоронена в с. Жданово.

КЛИМОВ Василий Алексеевич, 1932 года рождения, уроженец с. Жданово Пильнинского района Горьковской области. Призван в 1950г., Пильнинским РВК, Горьковской области, Пильнинский район. Служил в Западной Украине, Львовская область, г. Золочев. Воевал с бандеровцами. Воинское звание – сержант, воинская должность инструктор служебных собак. Демобилизовался в 1954г. Работал завхозом в детском доме, Ждановской средней школе. Был начальником пожарной охраны колхоза «Ждановский», до 1998 года работал заведующим молочно-товарной фермы колхоза «Ждановский». Умер в 2011 г. Похоронен в с. Жданово.



КЛИМОВ
Николай Алексеевич, родился в 1925 г. с. Жданово. Призван Пильнинским РВК, Горьковской области, Пильнинский район. После войны работал заведующим фермой в колхозе. Умер в 1988 году. Похоронен в с. Жданово.

КОВАЛЕВ Александр Васильевич, родился в 1927 г. в с. Жданово. Призван Пильнинским РВК, Горьковской области, Пильнинский район. После войны работал в колхозе завхозом. Умер в 1980 году. Похоронен в с. Жданово.

КОВАЛЕВ Владимир Алексеевич, родился в 1910 г. в с. Жданово. Призван Пильнинским РВК, Горьковской области, Пильнинский район. После войны работал в колхозе. Умер в 1985 году. Похоронен в с. Жданово.

КОВАЛЕВ Владимир Васильевич, родился в 1925 г. в с. Жданово. Призван Пильнинским РВК, Горьковской области,

Пильнинский район. После войны работал в колхозе. Умер в 1971 году. Похоронен в с. Жданово.

КОВАЛЕВ Василий Иванович, родился в 1899 г. в с. Жданово. Призван Пильнинским РВК, Горьковской области, Пильнинский район. После войны работал в колхозе кладовщиком. Умер в 1971 году. Похоронен в с. Жданово.

КОВАЛЕВ Иван Борисович, родился в 1911 г. в с. Жданово. Призван Пильнинским РВК, Горьковской области, Пильнинский район. После войны работал шофером. Умер в 1958 году.

КОВАЛЕВ Николай Васильевич, родился в 1922 г. в с. Жданово. Призван Пильнинским РВК, Горьковской области, Пильнинский район. После войны работал в детском доме завхозом. Умер в 1975 году. Похоронен в с. Жданово.

КОЗЛОВ Иван Алексеевич, родился в 1905 г. в с. Жданово. Призван Пильнинским РВК, Горьковской области, Пильнинский район. После войны работал в колхозе конюхом. Умер в 1983 году. Похоронен в с. Жданово.



КОЛОСОВСКИЙ Владимир Александрович, 13 сентября 1925 года рождения, уроженец с. Толба Сергачского района Горьковской области. Призван 05.01.1943г., направлен на учебу в Калининское военное училище, окончил обучение в 1943., воинское звание- младший лейтенант, воинская должность – начальник службы химической защиты. Был участником парада Победы 1945г. В июне 1945г. переведен в Германию, служил в разведывательном батальоне танковой дивизии, демобилизовался в 1947г. в звании капитана. Награжден юбилейными медалями, медалью «За победу над Германией в Великой Отечественной войне 1941–1945 гг.» (2). Окончил Арзамасский педагогический институт, физико-математический факультет. 1 сентября 1949 года начал трудовую деятельность в Ждановской средней школе, работал учителем, долгие годы был директором Ждановской средней школы. Окончил университет марксизма-ленинизма с красным дипломом. Неоднократно избирался депутатом сельского Совета. Умер 5 августа 2010 года. Похоронен в с. Жданово.



КУЗЬМИН Александр Владимирович, родился в 1912 г. Награжден орденом Отечественной войны, медалью «За Победу над Германией в Великой Отечественной войне 1941-1945гг.» После войны работал пчеловодом. Умер в 1995 году. Похоронен в с.Жданово.



ЛАТЫШЕВ Борис Николаевич, родился в 1926 г. в с. Жданово. Призван Пильнинским РВК, Горьковской области, Пильнинский район. Место службы 677 артиллерийский полк 308 стрелковой дивизии (3). Красноармеец, рядовой. Награжден медалями «За отвагу» (2), «За боевые заслуги», орден Отечественной войны I степени. После войны работал в колхозе. Умер в 1997 году. Похоронен в с. Жданово.

ЛЕПЕХИН Егор Захарович, родился в 1909 г. После войны работал заместителем начальника райотдела милиции. Умер в 1975 г.



МАЛОВ Владимир Николаевич, родился в 1926 г. в с. Жданово. Призван 10.11.1943г., Пильнинским РВК, Горьковской области, Пильнинский район. Место службы 108 стрелковый полк 66 стрелковой дивизии ,225 отдельный батальон аэродромного обслуживания, 108 запасной стрелковый полк 33 запасной стрелковой дивизии, 255 батальон аэродромного обслуживания, лейтенант. После войны работал в колхозе шофёром. Умер в 2008 году. Похоронен в с. Жданово.

МАЛОВ Николай Васильевич, родился в 1918 г. в с. Жданово. Призван Пильнинским РВК, Горьковской области, Пильнинский район. Награждён орденом Красной Звезды, медалями «За отвагу», «За боевые заслуги». После войны работал в колхозе. Умер в 1984 году.

МАХАЛОВ Василий Максимович, родился в 1908 г. в с. Жданово. Призван Пильнинским РВК, Горьковской области, Пильнинский район. Место службы: 250 стрелковый полк 82 стрелковой дивизии. Рядовой: красноармеец. Награждён орденом Отечественной войны, орден Славы III степени (2), медалью «За боевые заслуги». После войны работал. Умер в 1996 году. Похоронен в с. Жданово.

МАХАЛОВ Михаил Трофимович, родился в 1900 г. в с. Жданово. Призван Пильнинским РВК, Горьковской области, Пильнинский район. Место службы 39 гвардейская минометная бригада, 39 минометная бригада. Гвардии старший сержант; старший сержант. Награждён медалями «За боевые заслуги» (2), «За победу над Германией в Великой Отечественной войне 1941–1945 гг.». После войны работал в колхозе. Умер в 1975 году. Похоронен в с. Жданово.

МАХАЛОВ Пантелей Васильевич, родился в 1916 г. Призван 25.06.1941г., Таганрогским РВК, Ростовской области, Таганрогский район. Место службы 1 гвардейский артиллерийский полк, 11 гвардейская пушечная артиллерийская бригада Западный фронт. Гвардии ефрейтор; гвардии сержант; гвардии младший. Сержант. Награждён орденами Красного Знамени (2), Красной Звезды (2), медалью «За оборону Москвы». После войны работал на авиамоторном заводе. Умер в 1992 году.

МУХРАНОВ Василий Иванович, родился в 1918 г. в с. Жданово. Призван Пильнинским РВК Горьковской области, Пильнинский район. После войны работал пожарным. Умер в 1983 году. Похоронен в с. Жданово.

НИКИТИН Николай Яковлевич, родился 1906, умер в 1964 г., похоронен в с.Жданово.

ПРУСАКОВ Александр Николаевич, в 1909 году, после войны работал в колхозе.



РУДАКОВ Александр Герасимович, родился 30.01.1923г. в с. Жданово. Призван 05.06.1942г. Пильнинским РВК Горьковской области, Пильнинский район. Место службы 357 стрелковая дивизия курсы младших лейтенантов 1 Прибалтийского фронта 47 стрелковая дивизия 1195 стрелковый полк 360 стрелковой дивизии. Старший сержант; сержант; рядовой; старший лейтенант. Награжден медалями «За отвагу» (2), «За победу над Германией в Великой Отечественной войне 1941–1945 гг.». Место захоронения в Городокском районе Витебской области, Белоруссия.

РУДАКОВ Александр Николаевич, родился в 1909 г. в с. Жданово. Призван Пильнинским РВК, Горьковской области, Пильнинский район. После войны работал в совхозе. Умер в 1960 году.

РУСОВ Михаил Федорович.



САМОДУРОВ Александр Михайлович, родился в 1908 г. в с. Жданово. Призван Пильнинским РВК, Горьковской области, Пильнинский район. Место службы 384 запасной стрелковый полк 44 запасной стрелковой дивизии, 36 запасная стрелковая бригада. Красноармеец. После войны работал в колхозе. Умер в 1996 году.

САМОДУРОВ Алексей Михайлович, родился в 1925 г. в с. Жданово. Призван Пильнинским РВК, Горьковской области, Пильнинский район. После войны работал плотником. Умер в 1996 году.

САМЫЛИН Сергей Григорьевич, родился в 1919 г. в с. Жданово. Призван Пильнинским РВК, Горьковской области Пильнинский район. После войны работал комбайнером. Умер в 1983 году.

САПОЖНИКОВ Николай Кузьмич.



СЕДОВ Николай Михайлович, родился в 1913 г. Призван в январе 1942г. по март 1943 г. Пильнинским РВК Горьковской области. В составе 98-й зенитной батареи -шофером. Награжден орденом Отечественной войны. Умер в 2005 году. Похоронен в г.Москва.

СЕДОВ Михаил Иванович, родился в 1893 г. в с. Жданово. Призван Пильнинским РВК, Горьковской области, Пильнинский район. Рядовой. Награжден медалью

«За победу над Германией в Великой Отечественной войне 1941-1945г.». После войны работал в колхозе плотником. Умер в 1977 г. Похоронен в с.Жданово.

СОГАНОВ Николай К.

СОТСКОВ Александр Алексеевич, родился в с. Жданово.Призван Пильнинским РВК, Горьковской области, Пильнинский район. Место службы 936 стрелковый полк 254 стрелковой дивизии. Рядовой. Награжден медалями «За отвагу» (2). Умер в 1968 г.



СОТСКОВ Михаил Иванович, родился в 1923 г. в с. Жданово. Призван Тихвинским РВК, Ленинградской области, Тихвинский район. Место службы 119 гвардейский стрелковый полк 40 гвардейской стрелковой дивизии. Горьковский военно-пересылочный пункт (он же Нижегородский), Горьковская область, г. Горький. Воевал в 22 гвардейской истребительной авиационной дивизии, в 129 гвардейском истребительном авиационном полку. Награжден орденом Отечественной войны I степени, медалью «За боевые заслуги» (2). После войны работал в сельпо. Умер в 1989 году. Похоронен в с. Жданово.

СУЛИМОВ Александр Николаевич, умер в 1961 г. Похоронен в с.Жданово

СУЛИМОВ Иван Ефремович, родился в с.Жданово, был участником 1-ой мировой войны, был ранен. Призван в 1942 г., защищал г.Ленинград, был ранен, ампутировали левую ногу по колено. В с.Жданово во время войны был госпиталь, там работал истопником. Умер 19.05.1968 г., похоронен в с.Жданово

СУСОРОВ Иван Константинович, родился в 1914 г. Награжден медалью «За боевые заслуги». После войны работал в колхозе. Умер в 1981 году, похоронен в с.Жданово.

СЫТЯНОВ Алексей Иванович, родился в 1911 г. Награжден орденом Красной Звезды, медалями «За отвагу», «За Победу над Германией в Великой Отечественной войне 1941-1945гг.». После войны работал учителем. Умер в 1976 г., похоронен в с. Жданово.

ТАТАНОВ Николай Григорьевич, родился в 1917 г. в с. Жданово. Призван 03.07.1941г., Пильнинским РВК, Горьковской области, Пильнинский район. Место службы 80 отдельная штрафная рота 44 армии 136 стрелковой полк, 220 армейский запасной стрелковый полк эшелон 44494, 8 отдельная штрафная рота, 392 запасной стрелковый полк, 255 стрелковый полк 123 стрелковой дивизии. Красноармеец; сержант, ефрейтор, рядовой. Награжден медалью «За отвагу» (2), орденами Славы III степени (2), Отечественной войны I степени, Славы II степени. После войны работал в колхозе конюхом. Умер в 1996 году. Похоронен в с. Жданово.



ЧЕКАШЕВ Алексей Ильич, родился в 1911г.в с. Жданово. Призван Пильнинским РВК, Горьковской области, Пильнинский район. Старшина. Награждён медалью «За победу над Германией в Великой Отечественной войне 1941-1945гг», орденом Отечественной войны II степени. После войны работал учителем. Умер в 1993 году.

ШЕРЕМЕТЬЕВ Алексей Григорьевич, родился в 1923 г.Призван Пильнинским РВК, Горьковской области, Пильнинский район. После войны работал столяром. Умер в 2002 году. Похоронен в Н.Новгороде.

ШЕРЕМЕТЬЕВ Михаил Иванович, родился в 1918 г. в с. Жданово. Призван Пильнинским РВК, Горьковской области, Пильнинский район. После войны работал в колхозе. Умер в 1987 году. Похоронен в с. Жданово.

ШЕРЕМЕТЬЕВ Николай Степанович, родился в 1897 г.

д. Юморга

АНТРОПОВ Николай Иванович, 02.02.1924 г.р., уроженец д. Юморга. Призван в 1942 г., красноармеец. Дошёл до Берлина, был ранен, контужен, демобилизовался 30.11.1945 г. Работал в колхозе кузнецом. Умер 08.11.1984 г. Похоронен в с. Жданово.

АНТРОПОВ Николай Герасимович, 1905 г.р., уроженец д. Юморга. Призван Пильнинским РВК Горьковской обл. Воевал в составе: 755-го отдельного истребительно-противотанкового дивизиона, 538-го минометного полка. Ефрейтор; младший сержант, демобилизовался 22 августа 1945 г. Награжден медалью «За отвагу» (2), орденом Красной Звезды. Работал в колхозе. Похоронен в с. Жданово.

АНТРОПОВ Иван Герасимович, 1913 г.р., уроженец д. Юморга. Призван в 1941 г. Пильнинским РВК Горьковской обл. Воевал в составе: 529-го стрелкового полка 163-й стрелковой дивизии, старший сержант; старшина; сержант; младший сержант. Награжден медалями «За отвагу», «За победу над Германией в Великой Отечественной войне 1941–1945 гг.», орденами Красной Звезды, Отечественной войны II степени. Демобилизовался 27.10.1945 г. Работал в колхозе плотником. Похоронен в с. Жданово.

АНТРОПОВ Константин Николаевич, 1923 г.р., уроженец д. Юморга. Призван Пильнинским РВК Горьковской обл. Демобилизовался 21.12.1946 г. Работал в колхозе. Похоронен в с. Жданово.

АРЕЕВ Николай Фролович, 1923 г.р., уроженец д. Юморга. Призван в 24.06.1941 г. Пильнинским РВК Горьковской области, Пильнинский район. Воевал в составе: 12-й гвардейской стрелковой дивизии, 37-й гвардейский стрелковый полк, в 173-й отдельной артиллерийской группе 61-й армии 1-го Белорусского фронта, рядовой; гв. рядовой; ефрейтор; ст. сержант. Награжден медалями «За боевые заслуги», «За победу над Германией в Великой Отечественной войне 1941–1945 гг.» Демобилизовался 17.11.1945 г. Похоронен в с. Жданово.

АНТРОПОВ Александр Иванович, 1913 г.р., уроженец д. Юморга. Призван в 1943 г., Пильнинским РВК Горьковской области, Пильнинский район. Воевал в составе: 192-го полка. Красноармеец. Демобилизовался 30.11.1946 г. Работал в колхозе. Умер в 1984 г. Похоронен в с. Жданово.

АНТРОПОВ Василий Григорьевич, 1899 г.р., уроженец д. Юморга. Призван Пильнинским РВК Горьковской обл. Умер в 1945 г. Похоронен в с. Жданово.

АЛАЕВ Алексей Михайлович, 18.10.1894 г.р., уроженец д. Юморга. Призван в 1943 г. в г. Горький пожарником. Демобилизовался в 1945 г. Работал продавцом в Пильнинском РАЙПО. Умер в 198 1г. Похоронен в с. Жданово.



АЛАЕВ Иван Алексеевич, 1926 г.р., уроженец д. Юморга. Был ранен. Рядовой. Награжден орденом Отечественной войны II степени. Демобилизовался в 1945 г. Работал инженером, уехал в Екатеринбург.



АЛАЕВ Василий Петрович, 1910 г.р., уроженец д. Юморга. Призван в 1941 г., подполковник. Демобилизовался в 1945 г., остался служить в армии. Жил и работал на Украине. Умер в 1977 г. Похоронен в Киеве.

БОБИН Григорий Ильич, 1896 г.р., уроженец д. Юморга. Призван в 1941 г. Был ранен, контужен. После войны работал в колхозе ветеринаром. Умер в 1967 г. Похоронен в с. Жданово.

БОБИН Яков Александрович, 1911 г.р., уроженец д. Юморга. Призван в 1941г. Был ранен, контужен. 400 обслуживающий батальон связи, рядовой. После войны работал в колхозе трактористом, бригадиром тракторной бригады. Похоронен в с. Жданово.



БЫЧАРИН Григорий Яковлевич, 02.02.1925 г.р., уроженец д. Юморга. Призван 31.01.1943 г. Пильнинским РВК Горьковской обл. Воевал в составе: 58-й гвардейской танковой бригады, гвардии младший сержант; ст.

сержант. Механик–водитель танка, снайпер. Демобилизовался 26.05.1950 г. Награжден орденами Красной Звезды, Отечественной войны I степени, юбилейными медалями. Работал в колхозе плотником. Умер 05.07.1996 г. Похоронен в с. Жданово.



БЫСТРОВ Алексей Андреевич, 05.02.1917 г.р., уроженец д. Юморга. Призван в 1941 г. Пильнинским РВК Горьковской обл. Стрелок. Награжден орденом Отечественной войны II. Демобилизовался в 1945 г. Работал в колхозе. Умер 27.05.1992 г. Похоронен в с. Жданово.

БЫСТРОВ Иван Владимирович, 16.12.1923 г.р., уроженец д. Юморга. Призван в 1941 г. Пильнинским РВК Горьковской обл. Воевал в составе: 387-ого танкового полка приморской армии, 690-й стрелковый полк 126-й стрелковой дивизии, 257-й отдельный танковый полк. Танкист, сержант; красноармеец. Награжден орденами Славы III степени (2),Отечественной войны I степени, Славы II степени , медалями « За победу над Германией в Великой Отечественной войне 1941–1945 гг.», «За взятие Кенигсберга». Демобилизован 16.04. 1947 г. Работал в колхозе секретарём сельсовета, страховым агентом. Умер 30.05.2002 г. Похоронен в с. Жданово.

БЫСТРОВ Николай Владимирович, 1918 г.р. уроженец д. Юморга. Призван в 1941 г., Пильнинским РВК Горьковской области, Пильнинский район. Воевал в составе: 359-го стрелкового полка 50-й стрелковой дивизии, сержант. Награжден орденом Славы III степени, медалями: «За оборону Москвы», «За победу над Германией в Великой Отечественной войне 1941–1945 гг.». Демобилизовался 15.06.1946 г. Работал бухгалтером в колхозе. Умер 24.02.1990 г. Похоронен в с. Жданово.

БЫСТРОВ Иван Федорович, 1914 г.р., Горьковская область, Пильнинский район, д. Юморга. Призван Пильнинским РВК Горьковской области, Пильнинский район в 1941 г. Воевал в 55-м гвардейском стрелковом полку 20-й гвардейской стрелковой дивизии. Гвардии старший сержант. Награды: медаль «За отвагу» (2), медаль «За боевые заслуги» (2), орден Красной Звезды (2), медаль «За победу над Германией в Великой Отечественной войне 1941–1945 гг.». Похоронен в с. Жданово.

БЫСТРОВ Николай Федорович, 1924 г.р. уроженец д. Юморга. Призван Пильнинским РВК Горьковской области в 1941 г.

ВОСТРОВА Мария Григорьевна, 1923 г.р., уроженка д. Юморга. Призвана в 1941 г. Демобилизована в 1945 г. После войны уехала в г. Саратов.



ВЕСЕЛОВ Александр Алексеевич, 1915 г.р., уроженец д. Юморга. Призван в 1945 г. Пильнинским РВК Горьковской области, Пильнинский район, Сергачский РВК, Горьковская обл., Сергачский район. Воевал в составе: 269-й отдельный саперный батальон 133-й стрелковой дивизии, 74-й отдельный полк связи, ст. сержант; ст. лейтенант, сержант. Награжден медалями «За боевые заслуги» (2), «За боевые заслуги» (2), орденами Отечественной войны II степени, Красной Звезды (2). Демобилизован 27.10.1945 г. Работал лесником. Похоронен в с. Жданово.

ВЕСЕЛОВ Александр Алексеевич, 1915 г.р., уроженец д. Юморга. Призван в 1941 г., воевал в 56-й стрелковой бригаде, техник- интендант 2 ранга. Демобилизовался в 1945 г. После войны жил в г. Арзамас, работал директором школы. Похоронен в г. Арзамас.

ВЕСЕЛОВ Александр Григорьевич, уроженец д. Юморга. Призван Кагановичским РВК Горьковской области, г. Горький, Кагановичский район. Гвардии старшина. Награжден медалями «За отвагу» (2), «За взятие Берлина» (2), «За победу над Германией в Великой Отечественной войне 1941–1945 гг.» (2).

ВЕСЕЛОВ Александр Дмитриевич, 14.04.1925 г.р.. уроженец д. Юморга. Призван в 24.02 1943 г. Пильнинским РВК Горьковской области, Пильнинский район. Сержант. Демобилизовался в 1945 г. Работал учителем и директором Юморгской восьмилетней школы.

ВЕСЕЛОВ Валентин Васильевич, 1927 г.р., уроженец д. Юморга. Призван в январе 1945 г. Пильнинским РВК Горьковской обл. Демобилизован в 1945 г., работал в колхозе трактористом. Умер в 2002 г.

ВЕСЕЛОВ Владимир Алексеевич, 01.10.1922 г.р., уроженец д. Юморга. Слу-

жил на флоте военным хирургом. После войны жил и работал в Риге. Умер 01.10.1990 г., похоронен в Риге.



ВЕСЕЛОВ Василий Алексеевич, 1908 г.р., уроженец д. Юморга. Призван в 1941 г. Тонкинским РВК Горьковской области, Тонкинский район. Воевал в составе 875-го самоходно-артиллерийского полка, красноармеец. Демобилизован в 1945 г., работал в колхозе. Умер в 1964 г.



ВЕСЕЛОВ Василий Алексеевич, 1922 г.р., уроженец д. Юморга. Призван 15.08.1941 г. Пильнинским РВК Горьковской области, Пильнинский район. Воевал в должности командира отделения на 1-м Белорусском фронте, 1330-я отдельная телеграфно-эксплуатационная рота, сержант. Награждён орденами Красной Звезды (2), Великой Отечественной войны 2-й степени, медалями «За победу над Германией в Великой Отечественной войне 1941–1945 гг.» (2). После войны работал налоговым инспектором, учителем физкультуры и немецкого языка, председателем колхоза, директором Юморгской восьмилетней школы. Умер в 01.10.1990 г. Похоронен в с. Жданово.

ВЕСЕЛОВ Василий Гаврилович, 1908 г.р. уроженец д. Юморга. Призван в 1941 г. Пильнинским РВК Горьковской обл. Рядовой, демобилизовался в 1945 г.

ВЕСЕЛОВ Василий Григорьевич, 1914 г.р. уроженец д. Юморга. Призван в 1941 г. Пильнинским РВК Горьковской обл. Рядовой, демобилизовался в 1945 г.

ВЕСЕЛОВ Дмитрий Васильевич, 23.02.1901 г.р., уроженец д. Юморга. Призван в 1941 г. Пильнинским РВК Горьковской обл. Был ранен. Демобилизовался в 1942 г., работал полеводом, председателем колхоза. Умер 27.12.1968 г.

ВЕСЕЛОВ Иван Михайлович, 1899 г.р., уроженец д. Юморга. Призван в 1941 г. Пильнинским РВК Горьковской обл., демобилизован в 1945 г. Работал в колхозе.

ВЕСЕЛОВ Иван Захарович, уроженец д. Юморга. Призван в 1942 г. Пильнинским РВК Горьковской области, Пильнинский район. Воевал в составе 239-го стрелкового полка, красноармеец; рядовой. Награжден орденами Славы III степени (2). Инвалид Великой Отечественной войны.

ВЕСЕЛОВ Михаил Алексеевич, 1902 г.р., уроженец д. Юморга. Призван в 1941 г. Пильнинским РВК Горьковской области, Пильнинский район. Воевал в составе: 527-го стрелкового полка, в 188-м гвардейском артиллерийском полку 85-й гвардейской стрелковой дивизии, ст. сержант. Награжден медалями «За отвагу» (2), «За победу над Германией в Великой Отечественной войне 1941–1945 гг.» (2), орденами Славы III степени (2), Красной Звезды (2). Демобилизовался в 1945 г. Работал в колхозе парторгом, был лесником. Умер в 1965 г.

ВЕСЕЛОВ Михаил Алексеевич, 1902 г.р., уроженец д. Юморга. Призван в 1941 г., Пильнинским РВК Горьковской обл., сержант, демобилизовался в 1945 г. Работал в колхозе.

ВЕСЕЛОВ Николай Дмитриевич, 1927 г.р., уроженец д. Юморга. Призван в январе 1945 г., был танкистом. Демобилизовался в 1945 г. Жил и работал в г. Дзержинске на химическом заводе мастером. Умер 18.07.2002 г.

ВИРЯСОВ Василий Григорьевич, 1914 г.р., уроженец д. Юморга. Призван Пильнинским РВК Горьковской области в 1941 г.

ВИРЯСОВ Иван Иванович, 1897 г.р., уроженец д. Юморга. Призван в сентябре 1942 г. Пильнинским РВК Горьковской области, Пильнинский район. Воевал в составе: 49-го отдельного саперного батальона, красноармеец.

ВИРЯСОВ Иван Алексеевич, 1910 г.р., уроженец д. Юморга. Призван в 1941 г., рядовой, был ранен, контужен. Демобилизовался 17.08.1946 г., работал в колхозе. Умер 05.10.1967г.

ВОСТРОВ Иван Николаевич, 1927 г.р. уроженец д. Юморга. Призван в 1945 г., демобилизован в 1945 г. После войны работал инструктором Сергачского РК КПСС и Пильнинского РК КПСС, секретарем партийной организации колхоза, был председателем ревизионной комиссии колхоза. Умер 16.07.1990 г.



ГАВРИЛОВ Иван Федорович, 1923 г.р., уроженец д. Юморга. Призван в 1942 г. Пильнинским РВК Горьковской области, Пильнинский район. Рядовой, был ранен, контужен. Награждён орденами Славы 2 и 3 степеней, Красной Звезды, медалью «За отвагу. После войны работал в милиции, в колхозе. Умер 25.06.1976 г.

ГАВРИЛОВ Николай Иванович, 1905 г.р., уроженец д. Юморга. Призван в 1941 г. Пильнинским РВК Горьковской области, рядовой, был ранен. Демобилизовался в 1945 г. Работал в колхозе. Умер в 1982 г.



ДАСМАЕВ Александр Семенович, 09.07.1917 г.р., уроженец д. Юморга, Арзамасская область, Пильнинский район. Призван 05.07.1941 г. Бауманским РВК г. Казани. Воевал в 1527-м зенитном артиллерийском полку, в 40-й зенитной артиллерийской дивизии, Энгельское пулеметное училище г. Красноармейск. Майор интенд. службы; ст. лейтенант инт. службы; подполковник инт. службы; лейтенант инт. службы. Награды: медаль «За оборону Советского Заполярья» (2), медаль «За победу над Германией в Великой Отечественной войне 1941–1945 гг.» (2), медаль «За боевые заслуги», Орден Отечественной войны II степени. После войны жил в г. Москва.

ДАСМАЕВ Валентин Семенович, 1927 г.р., уроженец д. Юморга. Призван Пильнинским РВК Горьковской области в 1941 г.

ДАСМАЕВ Иван Семенович, 1924 г.р. уроженец д. Юморга. Призван 05.10.1942 г. Пильнинским РВК Горьковской области, Пильнинский район. Воевал в составе: фрегата "ЭК-9" бр. фрегатов Тихоокеанского флота Ижорский сектор береговой обороны, 3-й дивизион сторожевых кораблей, 33-й артиллерийский дивизион, Ижевский сектор Краснознаменного Балтийского флота, 3-й отдельный дивизион сторожевой корабль Тихоокеанского флота, база 1 ЖДА КС КронМОР БФ Краснознаменный Балтийский флот,"ЭК-9" 10 д-н фрегатов К-да 20 ТФЭ краснофлотец; старшина 2 статьи; ст. краснофлотец; ст.лейтенант. Награждён медалями Нахимова (2), «За оборону Ленинграда», «За победу над Германией в Великой Отечественной войне 1941–1945 гг.», «За победу над Японией», «За оборону Ленинграда». После войны работал директором Юморгской школы, заведующим РОНО. Умер в 2008 г., похоронен в г. Шилово Рязанской обл.



ЗВАНЦЕВ Александр Николаевич, 1914 г.р., уроженец д. Юморга. Призван 27.06.1941 г. Пильнинским РВК Горьковской области, Пильнинский район. Воевал в 14-м отдельном полку связи и в 337-м отдельном батальоне 17-го укрепленного района связи, в 37-м саперном батальоне, старшина. Награждён орденом Красной Звезды, медалями «За оборону Ленинграда», «За Победу над Германией в Великой Отечественной войне 1941-1945 гг.». Демобилизовался 28.12.1945 г. Работал страховым агентом, Председателем сельского совета, председателем ревизионной комиссии колхоза. Умер 13.11.1977 г.

ЗВАНЦЕВ Василий Алексеевич, 30.03.1909 г.р., уроженец д. Юморга. Призван 26.06.1941 г. Пильнинским РВК Горьковской обл., демобилизовался в 1946 г. Работал в колхозе. Умер 30.12.1965 г.

ЗВАНЦЕВ Василий Иванович, 1896 г.р. уроженец д. Юморга. Призван в 1941 г., Пильнинским РВК Горьковской обл., демобилизовался в 1945 г. Работал в колхозе. Умер 03.08.1950 г.



ЗВАНЦЕВ Григорий Петрович, 1925 г.р., уроженец д. Юморга. Призван в 1942 г. Пильнинским РВК Нижегородской области, участвовал в войне с Японией, младший сержант. Демобилизовался в 1949 г. Награждён орденом Отечественной войны II степени. Уехал в г. Читу.

ЗВАНЦЕВ Иван Андреевич, 1908 г.р., уроженец д. Юморга. Призван в 1945 г. Пильнинским РВК Горьковской области, Пильнинский район. Воевал в составе: 633-го корпусного пушечного артиллерийского

полка, рядовой; красноармеец. Демобилизовался в 1945 г. Награждён медалями «За боевые заслуги», «За оборону Советского Заполярья» (2), «За победу над Германией в Великой Отечественной войне 1941–1945 гг.». После войны работал в колхозе завхозом, бригадиром. Умер 31.12.1979 г.

ЗВАНЦЕВ Михаил Григорьевич, уроженец д. Юморга. Призван Пильнинским РВК Горьковской области в 1941 г.

ЗВАНЦЕВ Николай Васильевич, 1924 г.р., уроженец д. Юморга. Призван в 1941 г. Пильнинским РВК Горьковской области, Пильнинский район. Воевал в составе: 547-го стрелкового полка, красноармеец; сержант. Демобилизовался 23 июня 1947 г. Жил и работал в г. Горьком. Умер в 1992 г. похоронен там же.

ЗВАНЦЕВ Федор Николаевич, 1904 г.р., уроженец д. Юморга. Призван в 1941 г. Пильнинским РВК Горьковской области, Пильнинский район. Воевал в составе: 334-й отдельной телеграфно-эксплуатационной роте, красноармеец. Обеспечивал правительственную связь, был в Иране. Демобилизовался в 1945 г. Награждён медалью «За отвагу». Умер в 1948 г.

ИСМАКОВ Иван Петрович, 1911 г.р., уроженец д. Юморга. Призван в 1941 г., Пильнинским РВК Горьковской обл., сержант. Демобилизован 27.10.1945 г.. Работал в колхозе.



ИГОШКИН Василий Иванович, 1924 г.р., уроженец д. Юморга. Призван в 1942 г. Пильнинским РВК Горьковской области, Пильнинский район. Воевал в составе: 616-го стрелкового полка 194-й стрелковой дивизии, ефрейтор; ст. сержант, демобилизован 07.4.1947 г. Награждён медалями «За отвагу», «За победу над Германией в Великой Отечественной войне 1941–1945 гг.», орденом Красной Звезды.

ИЗМАЙЛОВ Николай Максимович, уроженец д. Юморга. Призван в 1941 г. Пильнинским РВК Горьковской обл., был ранен, отняли ногу. Работал в колхозе.

КАРПОВ Александр Иванович, 1908 г.р., уроженец д. Юморга. Призван в 1941 г. Пильнинским РВК Горьковской обл. Демобилизован в 1945 г. Работал в колхозе. Умер в 1981 г.

КАРПОВ Алексей Васильевич, 1920 г.р. уроженец д. Юморга. Призван в 1945 г. Пильнинским РВК Горьковской области, Пильнинский район. Воевал в составе: 222-го танкового полка 111-й танковой дивизии, красноармеец; сержант. Демобилизован в 1946 г. Работал в колхозе.

КИСТАНОВ Алексей Николаевич, 1904 г.р. уроженец д. Юморга. Призван в 1941 г. Пильнинским РВК Горьковской области, Пильнинский район. Воевал в составе: 717-го отдельного батальона связи 277-й стрелковой дивизии, красноармеец. Демобилизовался 23.11.1945 г. Награждён медалями «За отвагу», «За победу над Германией в Великой Отечественной войне 1941–1945 гг.», орден Красной Звезды.

КИСТАНОВ Василий Иванович, 1925 г.р. уроженец д. Юморга. Призван в 1941 г., Пильнинским РВК Горьковской области, Пильнинский район. Воевал в составе: 38-го учебного стрелкового полка отличных стрелков снайперской подготовки, гвардии рядовой; курсант; красноармеец. Умер в 1984 г.

КИСТАНОВ Иван Васильевич, 1909 г.р. уроженец д. Юморга. Призван в 1941 г. Пильнинским РВК Горьковской обл. Демобилизовался в 1945 г. Работал на железной дороге и в колхозе. Умер в 1981 г.

КИСТАНОВ Николай Иванович, 1922 г.р., уроженец д. Юморга. Старшина. Награждён медалью «За отвагу».



КИЧЕЕВ Иван Андреевич, 1923 г.р. уроженец д. Юморга. Призван в 1942 г. Пильнинским РВК Горьковской обл., служил в 226-м конвойном полку НКВД, с 1942 по 1946 гг. - пограничный кавалерист. Участвовал в войне с Японией. Демобилизован в 1947 г. Награждён орденом Отечественной войны, медалями: Жукова, «За Победу над Германией в Великой Отечественной войне 1941-1945 гг.», «За Победу над Японией». Работал в колхозе кладовщиком, завхозом в школе. Похоронен в с. Жданово.

КИЧЕЕВ Александр Андреевич, 1927 г.р. уроженец д. Юморга. Призван Пильнинским РВК Горьковской области в 1941 г.

КИРПИЧНИКОВ Николай Михайлович, уроженец с. Юморга. Призван Пиль-

нинским РВК Горьковской области в 1941 г. Похоронен в с. Жданово.

КЛЕНОВ Василий Иванович, 1915 г.р., уроженец д. Юморга. Призван Павловским РВК Горьковской область, Павловский район. Воевал в 72-й морской стрелковой бригаде, ефрейтор. Награды: Орден Красной Звезды (2). Был ранен. Умер 1984 г.



КЛЁНОВ Иван Ильич, 1911 г.р., уроженец д. Юморга. Призван в 1941 г. Пильнинским РВК Горьковской области, Пильнинский район. Воевал в составе: 919-го стрелкового полка 251-й стрелковой дивизии, красноармеец. Демобилизован в 1945 г. Награжден медалью «За боевые заслуги», орден Славы III степени. Работал в колхозе. Умер 15.01.1969 г.

КОЧЕТКОВ Алексей Иванович, 1905 г.р., уроженец д. Юморга. Призван 07.07.1941 г., Вятско-Полянский РВК, Кировская область, Вятско-Полянский район. Воевал в составе: 1194-го стрелкового полка 359-й стрелковой дивизии, гв. красноармеец; гв. Рядовой. Демобилизовался 22.08.1945 г. Награжден медалью «За победу над Германией в Великой Отечественной войне 1941–1945 гг.», «За отвагу».

КОЧЕТКОВ Василий Алексеевич, уроженец с. Юморга. Призван Пильнинским РВК Горьковской обл. Был ранен, ампутировали руку. Работал в колхозе.

КОЧЕТКОВ Василий Иванович, 1899 г.р., уроженец д. Юморга. Призван на работу на военный завод. Демобилизовался в 1945 г. Работал в колхозе. Умер 14.04.1984 г.



КОЧЕТКОВ Николай Петрович, 03.12.1923 г.р., уроженец д. Юморга. Призван в 1941 г. Пильнинским РВК Горьковской обл. Воевал в составе: 647-го артиллерийского полка в составе 229-й стрелковой дивизии, рядовой; телефонист артиллерийского полка. Демобилизован 1945 г. Работал в колхозе, имел награды. Умер 21.05.2001 г.



КУЗАЕВ Алексей Михайлович, 08.10.1921 г., Горьковская область, Пильнинский район, д. Юморга. Призван 22.05.1941 г. Чкаловским РВК Горьковской области, Чкаловский район. Воевал в 133-м гвардейском танковом Идрицком Краснознамённом ордена Суворова батальоне, Одесский военный округ, 2-й отдельный гвардейский мотоциклетный полк. Награды: медаль «За победу над Германией в Великой Отечественной войне 1941–1945 гг.»



КУЗАЕВ Николай Иванович, 1912 г.р., уроженец д. Юморга. Призван в 1941 г. Черниговским РВК Черниговской области. Воевал в составе: 200-й стрелковой дивизии, ст. лейтенант, гв. ст. лейтенант, политрук. Демобилизован в 1945 г. Награжден медалью «За победу над Германией в Великой Отечественной войне 1941–1945 гг.». Умер в 1980 г. Похоронен в с. Жданово.

КУЛАКОВ Александр Андреевич, 1922 г.р., уроженец д. Юморга. Призван 10.09.1941 г. Пильнинским РВК Горьковской области. Рядовой. Демобилизован в 1942 г. Работал в колхозе. Умер 09.05.1992 г. Похоронен в с. Жданово.

КУРНИКОВ Василий Алексеевич, 1910 г.р., Горьковская область, Пильнинский район, д. Юморга. Призван Пильненским РВК Горьковской области, Пильненский район в 1941 г. Воевал в 81-м стрелковом полку 54-й стрелковой дивизии, 104-й стрелковый полк. Награды: медаль «За боевые заслуги» (2).

ЛЕМАЕВ Александр Иванович, 1922 г.р., уроженец д. Юморга. Призван в 1941 г. Младший военфельдшер; сержант, демобилизовался 06.02.1946 г. После войны работал в колхозе ветфельдшером. Умер 16.11.1974 г. Похоронен в с. Жданово.

ЛЕМАЕВ Иван Иванович, 1916 г.р., уроженец д. Юморга, Горьковская область, Пильнинский район. Призван в 1941 г. Сергачским РВК Горьковской области, Сер-



гачский район. Воевал в составе: 52-й гвардейской танковой бригады 46-й отдельный батальон воздушного наблюдения оповещения и связи; 1-й танковый батальон 52-й гвардейский танковый полк 11-й гвардейской механизированной бригады 5-го гвардейского механизированного корпуса, гв. капитан; гв. ст. лейтенант; капитан. Награжден орденами Отечественной войны I степени, Красной Звезды, Александра Невского, медалями «За взятие Берлина», «За освобождение Праги», «За победу над Германией в Великой Отечественной войне 1941–1945 гг.». Участвовал в обороне Ленинграда. Работал председателем Пильнинского РАЙПО, председателем Вурнарского РАЙПО. Умер 04.10.1993 г. Похоронен в Вурнарах, Чувашия.

ЛЕМАЕВ Николай Иванович, 1925 г.р., уроженец д. Юморга. Призван 10.01.1943 г. Пильнинским РВК Горьковской области, Пильнинский район. Воевал в составе: 499-го стрелкового полка 388-й стрелковой дивизии, красноармеец. Награжден орденом Отечественной войны II степени. Похоронен в г. Н.Новгороде.

ЛИСИЦИН Василий Иванович, 1910 г.р. уроженец д. Юморга. Призван 1941 г. Павловским РВК Горьковской области, Павловский район. Воевал в составе: 45-го гвардейского стрелкового полка 17-й гвардейской стрелковой дивизии, гв. старшина; сержант. Демобилизован 13.12.1946 г. Награжден медалями «За отвагу», «За взятие Кенигсберга», «За победу над Германией в Великой Отечественной войне 1941–1945 гг.» «За победу над Японией», орден Красной Звезды.

ЛИСИЦИН Илья Иванович, 1905 г.р., уроженец д. Юморга. Призван в 1941 г., рядовой, демобилизовался 24.11.1945 г.

ЛОБАЕВ Василий Фролович, уроженец д. Юморга. Призван в 1941 г. Был ранен. Умер в 1947 г., похоронен в Пильне.

ЛОБАЕВ Иван Алексеевич, уроженец д. Юморга. Призван в 1941 г. Пильнинским РВК Горьковской области, Пильнинский район. Воевал в составе: 192-го запасного стрелкового полка 1-й запасной стрелковой дивизии, красноармеец, демобилизовался в 1945 г. Работал в колхозе. Умер. Похоронен в с. Жданово.



ЛОБАЕВ Иван Фролович, 19.01.1913 г.р., уроженец д. Юморга. Призван в 1942 г. Пильнинским РВК Горьковской области, Пильнинский район. Воевал в составе: Центральных групп войск 334-го медико-санитарного батальона 273-й стрелковой дивизии, 78-й стрелковой дивизии, ст. лейтенант инт. сл.; техник-интендант 2 ранга; ст. лейтенант интендантской службы. С сентября 1942 г. по март 1943 г. - Сталинградский фронт, с марта 1943 г. по октябрь 1943 г. - Брянский фронт, с ноября 1943 г. по март 1944 г. - 1-й Белорусский фронт, с марта 1944 г. по май 1945 г. - 1-й Украинский фронт. Демобилизован в декабре 1945 г. Награжден медалями «За боевые заслуги», «За оборону Сталинграда», «За Победу над Германией в Великой Отечественной войне 1941-1945 гг.», орденом Красной Звезды. Демобилизован в декабре 1945 г. После войны работал в Пильне: главным бухгалтером Росглавмолоко, экономистом Промкомбината, Главным бухгалтером редакции газеты «Сельская трибуна». Умер 29.09.1985 г., похоронен в Пильне.



ЛЮБАЕВ Александр Герасимович, 1919 г.р. уроженец д. Юморга. Призван в 1941 г. Пильнинским РВК Горьковской области, Пильнинский район. Воевал в составе: 1-го гвардейского кавалерийского полка 1-й гвардейской кавалерийской дивизии, гв. рядовой; гв. красноармеец; мл. сержант, телефонист кавалерийского полка. Демобилизован 15.06.1946 г. Награжден медалями «За отвагу», «За боевые заслуги», «За победу над Германией в Великой Отечественной войне 1941–1945 гг.», орденом Отечественной войны I степени. Работал в колхозе. Умер в 2001 г. Похоронен в с. Жданово.



ЛЮБАЕВ Владимир Алексеевич, 1907 г.р. уроженец д. Юморга. Призван в 1941 г. Пильнинским РВК Горьковской области, Пильнинский район. Воевал в составе: 31-го

запасного стрелкового полка, 6-я горная инженерно-саперная бригада, красноармеец; рядовой, демобилизовался 24.11.1945 г. Награжден орденом Красной Звезды.

ЛЮБАЕВ Иван Иванович, 1920 г.р., уроженец д. Юморга. Призван 05.12.1941 г. Дзержинским ГВК Горьковской области, г. Дзержинск. Сержант, демобилизовался 13.05.1946 г.

ЛЮБАЕВ Иван Степанович, 1919 г.р., уроженец д. Юморга. Призван в 1941 г. Дзержинским ГВК Горьковской области, г. Дзержинск. Воевал в составе: 5-й гвардейской воздушно-десантной дивизии, 21-й гвардейский воздушно-десантный полк 7-й гвардейской воздушно-десантной дивизии, гвардии старшина; ст. сержант, демобилизовался 28.09.1941 г. Награжден орденом Отечественной войны II степени.

МАХАЛОВ Александр Александрович, 1905 г.р., уроженец д. Юморга. Призван в 1941 г. Пильнинским РВК Горьковской обл. Был ранен, работал в колхозе. Умер 03.08.1970 г. Похоронен в с. Жданово.

МАХАЛОВ Алексей Осипович, уроженец д. Юморга. Призван 04.10.1940 г. Сергачским РВК Горьковской области, Сергачский район. Воевал в составе: 90-го отдельного саперного батальона, сержант. Награжден орденом Отечественной войны II степени. Инвалид Великой Отечественной войны. После войны работал учителем в Пильне.

МАХАЛОВ Василий Осипович, 1914 г.р. уроженец д. Юморга. Призван в 1941 г. Пильнинским РВК Горьковской области, Пильнинский район. Воевал в составе: 214-й стрелковой дивизии, красноармеец, рядовой. Демобилизован в 1945 г. Награжден медалью «За боевые заслуги». Работал в колхозе. Умер 1971 г. Похоронен в с. Жданово.

МАХАЛОВ Василий Федорович, 1907 г.р., уроженец д. Юморга. Призван в 1941 г. сержант, демобилизован 10 января 1946 г. Работал лесником в Пильнинском лесничестве. Похоронен в с. Жданово.

МАХАЛОВ Иван Антонович, 1924 г.р., уроженец д. Юморга. Призван в 1941 г. Пильнинским РВК Горьковской области, Пильнинский район 13.10.1942 г. Воевал в составе: 1552-го аэродромного полка противовоздушной обороны, 1156-й стрелковый полк 344-й стрелковой дивизии, рядовой, демобилизовался 22.06.1946 г. Награжден медалью «За боевые заслуги». Работал в колхозе. Умер 01.05.1960 г. Похоронен в с. Жданово.



МАХАЛОВ Иван Васильевич, 1921 г.р., Горьковская область, Пильненский район, деревня Юморга. Призван Пильненским РВК Горьковской области, Пильненский район в 1941 г. Воевал в 358-й стрелковой дивизии, капитан. Награды: Орден Отечественной войны II степени.



МАХАЛОВ Семен Михайлович, 26.04.1917 г.р., уроженец д. Юморга. Призван на службу 21.06.1940 г. Воевал с 22.06.1941 по 02.05.1942 гг. - в составе 205-го стрелкового полка, станковым пулеметчиком. Демобилизован по ранению. Награждён орденом Отечественной войны 1-й степени, медалями «За Победу над Германией в Великой Отечественной войне 1941-1945 гг.», «За доблестный труд в годы Великой Отечественной войны». Работал в колхозе. Умер 12.11.1993 г. Похоронен в с. Жданово.

ОТДЕЛЬНОВ Иван Романович, 1898 г.р., уроженец д. Юморга. Призван в 29.09.1941 г. Участвовал в обороне Ленинграда. Работал в колхозе. Умер в 1955 г. Похоронен в с. Жданово.



ПОТАПОВ Иван Иванович, 01.02.1924 г.р., уроженец д. Юморга. Призван в 1942 г., пулеметчик пулеметной роты, участвовал в обороне Ленинграда, был дважды ранен. Награждён медалями: «За оборону Ленинграда», «За Отвагу», «За Победу над Германией в Великой Отечественной войне 1941-1945 гг.». Демобилизован 14.11.1945 г. Работал в колхозе конюхом. Умер в 2010 г. Похоронен в г. Дзержинске.

ПОТАПОВ Николай Иванович, 1926 г.р., уроженец д. Юморга. Призван в 1943 г. Пильнинским РВК Горьковской области, Пильнинский район. Воевал в составе: 19-й мотострелковой Воронежско-Шумлинской Краснознамённой, орденов Суворова и Трудового Красного Знамени дивизии, рядовой. Был ранен, демобилизован в

1944 г. Работал в колхозе. Переехал в Тюменскую область. Умер в 1999 г.

ПОТАПОВ Степан Иванович, 1917 г.р., д. Юморга Пильнинского района Горьковской области. Призван Сергачским РВК Горьковской области. Рядовой. Награды: орден Отечественной войны II степени. Умер в 1992 г. Похоронен в с. Жданово.

РЕКАЕВ Григорий Егорович, 1892 г.р., уроженец д. Юморга. Призван в 1941 г. Пильнинским РВК Горьковской области, Пильнинский район. Воевал в 26-м отдельном местном стрелковом батальоне. Красноармеец, рядовой. Демобилизован 02.08.1945 г. Умер в 1992 г. Похоронен в с. Жданово.



РЕКАЕВ Михаил Григорьевич, 1926 г.р., уроженец д. Юморга. Призван в 1944 г. Пильнинским РВК Горьковской области, Пильнинский район. Воевал: полевая почта 1-го Латышского запасного стрелкового полка. Рядовой, был ранен, контужен. Награждён орденом Отечественной войны 1-й степени, медалями «За Победу над Германией в Великой Отечественной войне 1941-1945 гг.», Жукова. Работал в колхозе. Умер 28 октября 2006 г. Похоронен в с. Жданово.

РЕКАЕВ Иван Алексеевич, 1915 г.р., уроженец д. Юморга. Призван в 1941 г. Пильнинским РВК Горьковской области, Пильнинский район. Воевал в составе: 57-й армии 200-го запасного стрелкового полка 47-й запасной стрелковой бригады, в 3-м отдельном стрелковом батальоне, сержант. Демобилизован 28.11.1945 г. Награждён медалями «За боевые заслуги», «За отвагу» (2), «За победу над Германией в Великой Отечественной войне 1941–1945 гг.» (2)

РЕКАЕВ Тимофей Егорович, 1899 г.р., Горьковская область, Пильнинский район, д. Юморга. Призван Пильниинским РВК Горьковской области. Воевал в Горьковском военно-пересыльном пункте (он же Нижегородский), Горьковская область, г. Горький, в 1-м запасном стрелковом батальоне 75-й стрелковой дивизии.

РУЗАНОВ Василий Григорьевич, 1912 г.р., уроженец д. Юморга. Призван в 1941 г. Пильнинским РВК Горьковской области, Пильнинский район. Воевал в составе: 257-го стрелкового полка 185-й стрелковой дивизии, красноармеец; рядовой, стрелок строевого полка. Демобилизован в 1942 г. Награждён орденами Отечественной войны I, степени Славы III степени. Работал в колхозе. Умер в 1988 г. Похоронен в с. Жданово.

РУЗАНОВ Алексей Иванович, 1918 г.р., уроженец д. Юморга. Призван 18.09.1938 г. Пильнинским РВК Горьковской области, Пильнинский район. Воевал в составе: 73-го стрелкового полка 33-й стрелковой дивизии, старшина. Награжден медалью «За отвагу».



РУЗАНОВ Василий Семенович, 1920 г.р., уроженец д. Юморга. Призван в 1941 г. Дзержинским ГВК Горьковской области, г. Дзержинск. Воевал в составе: 40-й армии, 5-й гвардейской армии, 55-я инженерно-саперная бригада, старший сержант; старшина. Награжден медалями «За отвагу», «За победу над Германией в Великой Отечественной войне 1941–1945 гг.», орденами Красной Звезды, орден Отечественной войны I степени (2). Демобилизован 08.07.1946 г. Работал в колхозе. Умер в 1994 г. Похоронен в с. Жданово.

РУЗАНОВ Иван Алексеевич, 25.05.1924 г.р., уроженец д. Юморга. Призван в 1942 г. Был ранен. Демобилизован 24.04.1947 г. Работал в колхозе. Умер 10.02.1982 г. Похоронен в с. Жданово.

РУЗАНОВ Иван Яковлевич, 1925 г.р. уроженец д. Юморга. Призван Пильнинским РВК Горьковской области, Пильнинский район 08.02.1943 г. Служил в 6-й учебной бригаде Пильнинского РВК.

РУЗАНОВ Михаил Алексеевич, уроженец д. Юморга. Призван Пильнинским РВК Горьковской области. Воевал в 853-м артиллерийском полку 263-й стрелковой дивизии. Награды: медаль «За победу над Германией в Великой Отечественной войне 1941–1945 гг.».

РУЗАНОВ Михаил Васильевич, 1899 г.р., Горьковская область, Пильнинский район, д. Юморга. Призван Пильнинским РВК Горьковской области, Пильнинский район 12.04.1942 г. Старший сержант. Воевал в 77-м гвардейском стрелковом полку, 26-й гвардейской стрелковой дивизии. Горьковский военно-пересыльный пункт (он же Нижегородский), Горьковская обл., г. Горький, Пильнинский РВК эвакуационный пункт. Награды: Орден Красной Звезды (2).



РУЗАНОВ Михаил Григорьевич, 12.08.1921 г.р., уроженец д. Юморга. Призван 26.07.1941 г. Балахнинским РВК Горьковской области, Балахнинский район, Пильнинским РВК Горьковской области, Пильнинский район. Воевал в составе: 354-й стрелковой дивизии, 343-й гвардейский стрелковый полк 119-й гвардейской стрелковой дивизии, 17-я мотострелковая бригада. Гвардии младший сержант; рядовой, старший сержант. Воевал на 2-м Прибалтийском фронте, под Смоленском, на Орловско-Курской дуге, трижды ранен. Был санинструктором, командиром взвода разведки. Награды: орден Отечественной войны 1-й степени, 2 медали «За боевые заслуги», «За Победу над Германией в Великой Отечественной войне 1941-1945 гг.», Жукова. Демобилизован в 1944 г. Работал пчеловодом на колхозной пасеке, садоводом. Умер 14 августа 2006 г. Похоронен в с. Жданово.

РУЗАНОВ Николай Петрович, 1925 г.р., уроженец д. Юморга. Призван 25.02.1943 г. 24.02.1943 г. Пильнинским РВК Горьковской области, Пильнинский район. Воевал в составе: 10-ой гвардейской стрелковой дивизии, 10-й гвардейской механизированной бригады. Младший сержант. 17.10.1943 г. был ранен. Награждён орденами Славы 3-ей степени, Отечественной войны, Красной звезды, медалью «За доблестный труд в годы Великой Отечественной войны». Работал в колхозе. Умер в 2004 г. Похоронен в с. Жданово.

РУЗАНОВ Пётр Алексеевич, 1898 г.р., уроженец д. Юморга. Призван в 1941 г. Демобилизовался в 1945 г. Работал в колхозе. Умер в 1959 г. Похоронен в с. Жданово.

Рузанова Татьяна Михайловна, 1924 г.р., уроженка д. Юморга. Сержант. Демобилизовалась 17.08.1945 г.

РЫБАКОВ Владимир Николаевич, 1924 г.р., уроженец д. Юморга. Призван в 1942 г., участвовал в обороне Сталинграда. Награждён медалью «За оборону Сталинграда», демобилизован в 1947 г., работал в колхозе конюхом. Умер 1980 г. Похоронен в с. Жданово.

РЫБАКОВ Иван Герасимович, 1908 г.р., уроженец д. Юморга. Призван 13.06.1941 г. Пильнинским РВК Горьковской области, Пильнинский район. Воевал в составе: 16 ороб станции снабжения Ленинградского Фронта, 163-й стрелковый полк 11-й стрелковой дивизии старшина, красноармеец; рядовой. Участвовал в обороне Ленинграда, был ранен. Награждён медалью «За оборону Ленинграда». Демобилизован в 1945 г. Работал в колхозе. Умер в 1973 г. Похоронен в с. Жданово.

РЫБАКОВ Иван Григорьевич, уроженец д. Юморга. Призван Пильнинским РВК Горьковской области.

РЫБАКОВ Иван Николаевич, 1908 г.р., Горьковская область, Пильнинский район, д. Юморга. Призван Пильнинским РВК Горьковской области 01.01.1943 г. Воевал в 202-м запасном стрелковом полку в/ч п/п 47791 18-й дезинфекционный инженерный отряд, ПП 54346, 208-й фронтовой запасной стрелковый полк, эвакуационный госпиталь 3405, 320-й запасной стрелковый полк.

РЫБАКОВ Николай Григорьевич, 1892 г.р., уроженец д. Юморга. Призван в 1941 г., рядовой, демобилизовался 02.08.1945 г. Работал в колхозе. Похоронен в с. Жданово.



РЫБАКОВ Николай Григорьевич, 1899 г.р., уроженец д. Юморга. Призван Пильнинским РВК Горьковской области.



РЫБАКОВ Павел Петрович, 1908 г.р., уроженец д. Юморга. Призван 03.08.1941 г. Пильнинским РВК Горьковской области, Пильнинский район. Воевал в составе: 12-й стрелковый полк 53-й стрелковой дивизии, красноармеец; рядовой, был ранен. Награждён медалями «За отвагу», «За боевые заслуги». Демобилизован в 1946 г. Умер 11.05.1964 г. Похоронен в с. Жданово.

САТАЕВ Василий Яковлевич, 1903 г.р., уроженец д. Юморга. Призван в 1941 г., демобилизован в 1945 г. Жил в Оренбургской области, станция Секеево, работал на железной дороге. Умер в 1975 г., похоронен там же.

САТАЕВ Василий Степанович, 1895 г.р., уроженец д. Юморга. Призван Пильнинским РВК Горьковской области.

САТАЕВ Иван Иванович, 1907 г.р., уроженец д. Юморга. Призван в 1941 г. Демобилизован 14.01.1946 г.

САТАЕВ Иван Николаевич, 1895 г.р., уроженец д. Юморга. Призван 01.05.1942 г. Шумерлинским РВК Чувашской АССР, Шумерлинский район. Воевал в составе: 431-го стрелкового полка 52-й стрелковой дивизии, рядовой. Демобилизован 03.08.1945 г.

САТАЕВ Николай Степанович, 1910 г.р., уроженец д. Юморга. Призван в 1941 г. Кагановичским РВК Горьковской области, г. Горький. Воевал в составе: 10-й железнодорожной бригады, ефрейтор, был ранен. Награждён медалью «За боевые заслуги», орденом Отечественной войны I степени. Демобилизован в 1945 г. Работал на железной дороге. Умер в 1998 г.

СЕРГЕЕВ Александр Павлович, 1924 г.р., уроженец д. Юморга. Призван в 1942 г. Пильнинским РВК Горьковской области, Пильнинский район. Красноармеец. Демобилизован в 1945 г. Работал в колхозе. Умер в 1984 г. Похоронен в с. Жданово.

СЕРГЕЕВ Алексей Михайлович, уроженец д. Юморга. Призван Пильнинским РВК горьковской области в 1941 г.

СЕРГЕЕВ Василий Герасимович, 1918 г.р., Горьковская область, Пильнинский район, д. Юморга. Призван Пильнинским РВК Горьковской области, Пильнинский район. Воевал в 227-й пушечной артиллерийской бригаде. Ефрейтор. Награды: медаль «За боевые заслуги». Демобилизован в 1945 г. Работал в колхозе. Умер в 1984 г. Похоронен в с. Жданово.

СТЕМАСОВ Александр Михайлович, 1906 г.р., уроженец д. Юморга. Призван в 1941 г. в г. Горький в гужетранспортную роту. Демобилизован в 1945 г. Работал в колхозе. Умер в 1962 г.

СТЕМАСОВ Александр Сергеевич, 1927 г.р. уроженец д. Юморга. Призван в 1945 г. Демобилизован в 1950 г. Награды: орден Отечественной войны II степени. Жил и работал в г. Бакал.

СТЕМАСОВ Иван Васильевич, 1909 г.р., уроженец д. Юморга. Призван Пильнинским РВК Горьковской области, Пильнинский район. Воевал в 923-м артиллерийском полку 357-й стрелковой дивизии. Сержант. Награды: медаль «За боевые заслуги» (2).

СТЕМАСОВ Василий Дмитриевич, 1915 г.р., уроженец д. Юморга. Призван 26.06.1941 г. Пильнинским РВК Горьковской области, Пильнинский район. Воевал в составе: 1068-го стрелкового полка 313-й стрелковой дивизии, младший сержант; красноармеец. Был ранен, демобилизован в 1945 г. Работал трактористом в МТС. Умер 03.10.1962 г. Похоронен в с. Жданово.

ТАБУНКИН Александр Степанович, 1923 г.р., уроженец д. Юморга. Призван в 1941 г. Пильнинским РВК Горьковской области, Пильнинский район. Воевал в составе: 806-го стрелкового полка, красноармеец; рядовой. Был ранен. Награждён орденом Славы 3-й степени. Демобилизован в 1943 г. Работал в колхозе бухгалтером, учетчиком. Похоронен в с. Жданово.

ТАБУНКИН Алексей Фролович, 1912 г.р., уроженец д. Юморга. Призван 21.08.1941 г. Пильнинским РВК Горьковской области, Пильнинский район. Воевал в составе: 15-го огнеметного танкового полка, красноармеец. Был ранен, демобилизован в 1942 г. Работал в колхозе мельником, конюхом. Умер 18.07.1969 г. Похоронен в с. Жданово.



ТАБУНКИН Иван Иванович, 1903 г.р., уроженец д. Юморга. Инвалид Великой Отечественной войны. Призван в 1941 г. Демобилизован в 1945 г., работал в колхозе. Умер в 1989 г. Похоронен в с. Жданово.

ТАБУНКИН Николай Иванович, родился в 1924 году в д. Юморга, Пильнинский район Горьковской области. Рядовой. Призван 10 сентября 1942 года в 261-й стрелковый полк стрелком. Ранен, уволен в запас по болезни в 1944 году. Работал в колхозе. Умер 02.01.1982 г. Похоронен в с. Жданово

ТАБУНКИН Сергей Иванович, 1893 г.р., уроженец д. Юморга, Пильнинский район Горьковской области. Призван Пильнинским РВК Горьковской области, Пильнинский район 23.05.1942 г. Красноармеец. Воевал в 26-м отдельном местном стрелковом батальоне.

ТАКТАЕВ Алексей Афанасьевич, 1895 г.р., уроженец д. Юморга, Пильнинский район Горьковской области. Участник

Великой Отечественной войны. Демобилизован в 1945 г. Умер в 1956 г. Похоронен в с. Жданово.

ТАКТАЕВ Василий Афанасьевич, родился в 1897 году в д. Юморга, Пильнинский район Горьковской области. Участник Великой Отечественной войны. Умер в 1947 г.

ТАКТАЕВ Иван Петрович, 1912 г.р., уроженец д. Юморга, Пильнинский район Горьковской области. Призван Пильнинским РВК Горьковской области, Пильнинский район. Воевал в 96-м стрелковом полку. Старший сержант. Награды: орден Славы III степени (2).



ТАКТАЕВ
Иван Федорович,
04.11.1914 г.р., уроженец д. Юморга. Призван в 1941 г., воевал в зенитном полку, сформированном в г. Горьком. Дошёл до г. Познань в Польше. Награждён медалями. Демобилизован в 1945 г. Работал трактористом в колхозе, кладовщиком. Умер 21.11.1976 г.

ТАКТАЕВ Николай Николаевич, 1903 г.р., уроженец д. Юморга. Призван в 1941 г. Пильнинским РВК Горьковской области, Пильнинский район. Воевал в составе: 1089-го стрелкового полка 322-й стрелковой дивизии, рядовой; красноармеец. Демобилизован 28.01.1945 г. Награждён медалями «За оборону Москвы», «За победу над Германией в Великой Отечественной войне 1941–1945 гг.» «За отвагу» (2), орден Красной Звезды (2). После войны работал в колхозе. Умер в 1954 г. Похоронен в с. Жданово.



ТАКТАЕВ
Николай Петрович,
1916 г.р., уроженец д. Юморга, Пильнинский район Горьковской области. Призван в 1941 г. Пильнинским РВК Горьковской области, Пильнинский район. Воевал в составе: 44-го гвардейского отдельного минометного дивизиона 21-й гвардейский минометный полк, гвардии сержант, водитель танка Т-34. Демобилизован 11.07. 1945 г. Награждён орденами Красной Звезды, Отечественной войны I степени, медалями: «За отвагу», «За оборону Сталинграда», «За освобождение Праги», «За взятие Берлина», «За победу над Германией в Великой Отечественной войне 1941–1945 гг.». Похоронен в с. Жданово.



ТАКТАЕВ
Петр Федорович,
1898 г.р., уроженец д. Юморга, Пильнинский район Горьковской области. Призван в 1942 г. Пильнинским РВК Горьковской области, Пильнинский район. Воевал в составе: 66-го отдельного батальона химической защиты. Красноармеец; ефрейтор. Был дважды ранен. Демобилизован в 1945 г. Награждён орденом Красной Звезды, медалью «За боевые заслуги». Работал в колхозе. Умер в 1979 г. Похоронен в с. Жданово.



ТАКТАЕВ
Пётр Николаевич,
17.07.1917 г.р., уроженец д. Юморга, Пильнинский район Горьковской области. На войну призван с действительной срочной службы. С 1941 г. по 09.05.1945 г. воевал в составе: 538-го отдельного саперного батальона, 19-го гвардейского отдельного батальона минеров 64-й инженерно-саперной бригады. Гвардии сержант; командир саперного отделения. Награждён орденом Красной Звезды, медалями «За Отвагу», «За Оборону Москвы», «За освобождение Варшавы», «За взятие Берлина», «Жукова», «За Победу над Германией в Великой Отечественной войне 1941-1945 гг.». Демобилизован в 1946 г. Работал в колхозе. Последние годы жизни жил в с. Наваты. Умер в 2008 г.

ФРОЛОВ Алексей Иванович, 1925 г.р., уроженец д. Юморга, Пильнинский район Горьковской области. Призван в 1943 г. Пильнинским РВК Горьковской области, Пильнинский район. Воевал в составе: 58-й гвардейской танковой бригады 253-м гвардейском стрелковом полку 85-й гвардейской стрелковой дивизии, гвардии младший сержант. Демобилизован в 1946 г. Награждён медалями «За отвагу» (2), «За победу над Германией в Великой Отечественной войне 1941–1945 гг.».

ШЕРСТНЁВ Александр Николаевич, 1925 г.р., уроженец д. Юморга, Пильнинский район Горьковской области. Участник

Великой Отечественной войны. Призван 06.01.1943 г. Пильнинским РВК Горьковской области, Пильнинский район. Воевал в составе: 1258-го стрелкового полка 378-й стрелковой дивизии, сержант, был ранен. Награждён медалями «За отвагу», «За победу над Германией в Великой Отечественной войне 1941–1945 гг.», орденом Отечественной войны I степени. Умер в 2002 г., похоронен в Н.Новгороде.

ШЕРСТНЁВ Алексей Иванович, 1924 г.р., уроженец д. Юморга, Пильнинский район Горьковской области. Призван 1942 г. Пильнинским РВК Горьковской области, Пильнинский район. Воевал в составе: подвижной танкоремонтной базы 543, младший сержант. Демобилизован в 1947 г. Награждён медалью «За боевые заслуги». Работал в колхозе трактористом. Умер в 1973 г. Похоронен в с. Жданово.

ШЕРСТНЁВ Андрей Васильевич, 1924 г.р., уроженец с. Юморга, Пильнинский район Горьковской области. Призван в 1942 г. Пильнинским РВК Горьковской области, Пильнинский район. Воевал в составе: 51-го отдельного мотоциклетного полка, старший сержант, был ранен. Награждён медалями «За отвагу», «За победу над Германией в Великой Отечественной войне 1941–1945 гг.», орденом Отечественной войны I степени. После войны работал председателем колхоза, агрономом. Умер в 2000 г., похоронен в Пильне.

ШЕРСТНЁВ Дмитрий Васильевич, 1920 г.р., уроженец д. Юморга, Пильнинский район Горьковской области. Призван в 1941 г. Пильнинским РВК Горьковской области.

ШЕРСТНЁВ Григорий Васильевич, уроженец д. Юморга, Пильнинский район Горьковской области. Призван в 1941 г. Пильнинским РВК Горьковской области.

ШЕРСТНЁВ Иван Николаевич, 1922 г.р., уроженец д. Юморга, Пильнинский район Горьковской области. После войны жил и работал в г. Кинешма. Умер в 1999 г., похоронен там же.



ШЕРСТНЁВ Пётр Васильевич, 1919 г.р. уроженец д. Юморга, Пильнинский район Горьковской области. Призван 02.10.1939 г. Пильнинским РВК Горьковской области, Пильнинский район. Призван с действительной службы, воевал на 4-м Украинском, Карельском фронтах, участвовал в войне с Японией. Воевал в составе: 32-й горной - стрелковой бригады, красноармеец. Демобилизован в 1946 г. Награждён орденами: Красной Звезды, Отечественной войны I степени, медалями: «За победу над Германией в Великой Отечественной войне 1941–1945 гг.», «За победу над Японией». Работал в колхозе бригадиром, учетчиком тракторной бригады. Уехал в г. Арзамас. Умер в 2010 г. Похоронен там же.

ЩУКИН Николай Иванович, 1925 г.р., уроженец д. Юморга, Пильнинский район Горьковской области. Призван 06.12.1944 г. Пильнинским РВК Горьковской области, Пильнинский район. Рядовой. Демобилизован в 1950 г. Работал в колхозе. Умер 08.08.1984 г. Похоронен в с. Жданово.

Языковский территориальный отдел администрации Пильнинского муниципального округа



На фронты Великой Отечественной войны
из Языковского сельсовета
было призвано 1207 человек, погибли 251, пропали без вести 219

На фронты Великой Отечественной войны
из Озёрского сельсовета
было призвано 1211 человек, погибли 238, пропали без вести 271



АГУДИН Александр Фёдорович, родился в 1922 году в Горьковской области Пильнинского района, с. Языково. Воевал в составе действующей армии с 24.12.1942 года по 08.05.1945 год. Был призван Пильнинским РВК Горьковской области. Воевал в 13-ой гвардейской миномётной бригаде, в званиигвардии сержант боевой машины 8-й батареи 3-го дивизиона. Награждён медалями «За отвагу» (26.04.1945 г.), «За взятие Кенигсберга» (09.05.1945 г.), «За Победу над Германией в Великой Отечественной войне 1941-1945 гг.» (09.06.1945 г.). После войны работал в колхозе разнорабочим. Умер в 1980 году. Похоронен на местном кладбище.

АГУДИН Федор Михайлович, участник Великой Отечественной войны. Умер в 1947 году.

АГУДИН Иван Николаевич, родился в 1909 году в Горьковской области Пильнинского района, с.Языково. На фронт был призван Пильнинским РВК Горьковской области 19.08.1941 года. Служил: с 12.05.1942 года по июль 1942 года, участвовал в составе 133-го стрелкового полка, с марта 1945 года по 09.05.1945 года в составе 664-го стрелкового полка. Звания: сержант, командир отделения. С 14.07.1942 года по 26.01.1945 года находился в плену у немцев. Награждён медалью «За взятие Берлина».

АГУДИН Николай Фёдорович, родился в Горьковской области Пильнинского района, с. Языково 19.12.1923 года. На фронт был призван 06.12.1941 года Бологовским РВК Калининской области Бологовского района. Служил: в 154-м стрелковом полку, в 50-м артиллерийском полку. Звание: сержант. С 08.08.1945 года по 03.09.1945 года участвовал в войне с Японией. Награждён медалями «За отвагу», «За победу над Японией».

АЛЁХИН Иван Андреевич, родился в 1913 году в Горьковской области Пильнинского района с. Барятино. На фронт был призван в апреле 1942 года Пильнинским РВК Горьковской области. Служил: в 765-м, 28-м, 698-м артиллерийских полках. С мая 1944 года по май 1945 года воевал в составе в 835-го артиллерийского полка. 07.04.1943 года был тяжело ранен в правое плечо. Награждён медалями «За боевые заслуги», «За Победу над Германией».

АЛЁХИН Николай Васильевич, родился в 1913 году в Горьковской области Пильнинского района в с. М. Майдан. В апреле 1940 года был призван на службу Спасским РВК Горьковской области. Служил: с июня 1941 года по ноябрь 1941 года участвовал в составе 65-ой авиационной эскадрильи. С октября 1941 года по сентябрь 1944 года находился в немецком плену.

АНТОНОВ Алексей Васильевич, родился в 1925 году. Воевал в пехоте под Сталинградом. Награждён юбилейными медалями. После войны работал в колхозе. Умер в 1995 году.

АНТОНОВ Николай Васильевич, родился в 1918 году. Воевал с 1942 г. В августе 1942 г. тяжело ранен в голову. Награждён медалью «За победу над Германией в Великой Отечественной войне 1941-1945 гг.». После войны работал рядовым колхозником. Умер в 1987 году.

АФОНИН Александр Михайлович, родился в 1930 году. Воевал в Китае. Награждён медалью Жукова. После войны работал на мясокомбинате в г. Шумерля. Умер в 1997 году.

АФОНИН Иван Федорович, родился 20.07.1921 года в Пильнинском районе Горьковской области с. Языково. На войну был призван 25.04.1942 года Пильнинским РВК Горьковской области. Служил: с 02.06.1942 года по 27.07.1942 года в составе 287-го стрелкового полка, 13-й отдельной пограничной комендатуре. 07.06.1942 года был тяжело ранен в левый бок. Звание: рядовой. Награждён: медалями «За боевые заслуги», «За оборону Кавказа», «За отвагу», «За победу над Германией в Великой Отечественной войне 1941-1945 гг.». После войны работал в колхозе. Умер в 1998 году.

АХЛЕСТИН Владимир Иванович, родился в 1913 году Горьковской области Пильнинского района Языковского сельского совета в д. Лекаревка. На фронт был призван 26.06.1941 года Пильнинским РВК Горьковской области. Служил: в 162-м учетном сапёрном батальоне, 61-м отдельном инженерном батальоне, 91-м отдельном штурмовом инженерном саперном батальоне. С октября 1941 года по 10.07.1943 года участвовал в составе 622-го отдельного сапёрного батальона командиром сапёрного отделения. Звание: сержант. Награждён орденами «Славы 2 и 3 степени», медалями «За боевые заслуги», «За Победу над Германией».

АХЛЁСТИН Георгий Иванович, родился в 1911 году Горьковской области Пильнинского района Языковского сельского совета в д. Лекаревка. На войну был призван 03.06.1941 года Пильнинским РВК Горьковской области. Служил: с 28.06.1941 года по 29.09.1941 года участвовал в составе 282-го отдельного сапёрного батальона, 245-м запасном стрелковом полку. С 29.09.1941 года по 27.04.1945 года находился в плену у немцев в г. Кёнигсберг. Награждён медалью «За Победу над Германией».

АХЛЕСТИН Дмитрий Григорьевич, родился в 1909 году. После войны работал в колхозе рабочим. Умер в 1959 году.

АХЛЕСТИН Максим Григорьевич, родился в 1910 году. После войны работал на р. Сура бакенщиком. Умер в 1964 году.

АХЛЕСТИН Николай Григорьевич, родился в 1907 году. Участник финской войны, в Великую Отечественную войну был партизаном в Белоруссии. После войны работал в колхозе пчеловодом. Умер в 1947 году.

АХЛЕСТИН Петр Васильевич, родился в 1925 году. Воевал с 1941 г. по 1943 г. Награждён орденом «Славы», медалями «За отвагу» и «За боевые заслуги». После войны работал кладовщиком, бухгалтером, страховым агентом. Умер в 1990 году.

БАЛЯСОВ Александр Ильич, родился 15.05.1921 года в Горьковской области Пильнинского района с. Барятино. На службу был призван 22.09.1940 года Пильнинским РВК Горьковской области. Служил: в 23-м отдельном автомобильном батальоне, в 486-й отдельной роты химзащиты в звании рядовой. С 22.06.1941 года по 09.05.1945 года участвовал в ВОВ в составе 552-й отдельной автороты.

БАРЫКИН Ефим Андреевич, родился в 1914 году в Брянской области Дубровского района Алешинского сельского совета д. Алешня. На фронт был призван 26.06.1941 года Дубовским РВК Брянской области. Служил: с 26.06.1941 года по 18.07.1941 года в составе 215-го стрелкового полка, 99-й запасной стрелковый полк. С 12.07.1941 года по 10.05.1945 года находился в плену у немцев.

БАРЫШЕВ Михаил Григорьевич, родился 15.05.1919 года в Горьковской области Пильнинского района д. Лекаревка. На службу был призван 12.12.1939 года Пильнинским РВК Горьковской области. С 08.08.1945 года по 03.09.1945 года участвовал в войне с Японией в составе 841-й отдельной артиллерийской пулемётной роте. Звание: сержант. Награды: медаль за победу над Японией. После войны работал в колхозе «Сура». Умер в 1994 году.

БАРЫШЕВ Петр Алексеевич, родился 06.12.1923 года в Горьковской области Пильнинского района д. Лекаревка. На фронт был призван 27.04.1942 года Пильнинским РВК Горьковской области. Служил: 10-й стрелковый полк, с 06.12.1942 года по 09.05.1945 года участвовал в составе 19-й механизированной бригады, 37-го механизированного полка. 26.12.1942 года- получил лёгкое ранение в голову, 12.02.1943 года- лёгкое ранение в лицо, 03.08.1943 года- легкое ранение в ногу. Звание: сержант. Награждён медалями «За взятие Берлина», «За освобождение Варшавы», «За победу над Германией в Великой Отечественной войне 1941-1945 гг.», орденом «Красной звезды». Умер в 1996 году.

БЕЛЬСКИЙ Николай Васильевич, родился в 1918 году в Горьковской области Пильнинского района с. Языково. На службу был призван 03.09.1939 года Пильнинским РВК Горьковской области. Служил: в 14-м отдельном стрелковом батальоне, 307-м полку, 43-м стрелковом полку, с 10.07.1943 года по 09.06.1945 года участвовал в составе 35-го отдельного сапёрного батальона, в 213-м отдельном сапёрном батальоне. 14.07.1943 года- получил лёгкое ранение в правую ногу. Звание: сержант. Награждён медалью «За боевые заслуги». После войны работал в колхозе. Умер в 1991 году.

БОБРОВ Степан Иванович, родился 30.08.1920 года в Пильнинском районе Горьковской области с. Озёрки. На службу был призван 23.03.1940 года Пильнинским РВК Горьковской области. С 22.06.1941 года по июль 1941 года участвовал в составе 81-го стрелкового полка, 37-й мотострелковой бригады, 796-го батальона аэродром обслуживания, 40-й автотехнический полк. 24 0.7.1941 года был тяжело ранен в область таза.

БЕЛЯКОВ Иван Семенович, родился в 1924 году в с.Курмыш. Воевал с 1941 г. по 1945 г. Награждён медалями «За боевые заслуги», «За освобождение Варшавы», «За отвагу», «За победу над Германией в Великой Отечественной войне 1941-1945 гг.». После войны работал в Н.Новгороде. Умер в 2002 г.

БЕЛЯКОВ Семен Архипович, родился 1900 году в с.Курмыш. После войны работал в Курмышском колхозе. Умер в 1967 году.

БОРИСОВ Василий Федорович, родился в 1924 году. Воевал под Сталинградом, пришел с фронта в 1943 году. Награждён медалью «За отвагу». Умер в 1974 году.

БРЮХОВ Иван Дмитриевич, родился 15.05.1924 года в Пильнинском районе Горьковской области с. Языково. На фронт был призван 02.08.1942 года Пильнинским РВК Горьковской области. Служил: с октября 1942 года по 18.02.1944 года участвовал в составе 20-й артиллерийской бригады. 18.02.1944 года получил тяжёлое ранение в левую руку. Звание: солдат. Награждён медалями «За отвагу», «За оборону Ленинграда», «За победу над Германией в Великой Отечественной войне 1941–1945 гг.». После войны работал в колхозе. Умер в 2004 году.

БУТУЗОВ Иван Кузьмич, родился 12.05.1916 года в Горьковской области Пильнинского района с. Барятино. На службу был призван 15.03.1940 года Москворецким РВК г. Москвы. Служил: с 22.06.1941 года по июль 1944 года участвовал в составе 64-го зенитного артиллерийского полка,161-го, 264-го зенитного артиллерийского полка. Звание: рядовой. 11.07.1944 года был тяжело ранен в правую голень.

БЫКОВ Сергей Павлович, родился в 1923 году. После войны работал в Шатках. Умер в 2002 году.

БЫКОВ Тимофей Григорьевич, родился в 1906 году. Участник войны с Японией, воевал на Дальнем Востоке. После войны работал в колхозе. Умер в 1977 году.

ВЕТЛОВ Владимир Иванович, родился в 1912 году в Горьковской области Пильнинского района с. Барятино. На фронт был призван 23.08.1941 года Пильнинским РВК Горьковской области. Служил: с 07.08.1944 года по 20.03.1945 года принимал участие в составе 64-го отдельного тяжелого танкового полка, 64-го запасного автополка, 380-го тяжёлого самоходного танкового полка. 20.03.1945 года был тяжело ранен в правую руку. Звание: рядовой. Награждён медалью «За боевые заслуги».

ВОРОНКОВ Иван Дмитриевич, родился в 1908 году Горьковской области Пильнинского района с. Барятино. На фронт был призван 28.08.1941 года Пильнинским РВК Горьковской области. Служил: 156-й запасной стрелковый полк, 158-й отдельный стрелковый батальон. С 08.08.1945 года по 03.09.1945 года участвовал в войне с Японией в составе 537-го стрелкового полка. Звание: рядовой. Награждён медалями «За отвагу», «За Победу над Японией». После войны работал в колхозе.

ВЛАСОВ Александр Тимофеевич, родился в 1908 году. Участник войны. Звание: рядовой. Умер 20.05.1966 года.

ГАГАРИН Сергей Иванович, родился 19.08.1923 года в Чувашской АССР Ядринского района д. Иваньково. На фронт был призван 11.06.1943 года Ядринским РВК ЧАССР. Служил: 18-й ,39-й артиллерийский полк, 1441-й самоходный артиллерийский полк, 298-й гвардейский самоходный артиллерийский полк, 585-й отдельный самоходный артиллерийский дивизион, 128-й отдельный гвардейский танковый батальон. С 25.02.1944 год по ноябрь 1944 года участвовал в ВОВ. Звание: рядовой. Награждён медалями «За боевые заслуги», «За освобождение Праги», «За победу над Германией в Великой Отечественной войне 1941–1945 гг.».

ГАНИН Дмитрий Терентьевич, родился в 1903 году. После войны работал в колхозе бригадиром тока. Умер в 1980 году.

ГАНИН Федор Григорьевич, родился 20.07.1924 года в Горьковской области Пильнинского района с. Языково. На фронт был призван 26.08.1942 года Пильнинским РВК Горьковской области. Служил: 107-й стрелковый полк, с марта 1943 года по январь 1944 года участвовал в составе 43-й стрелковой дивизии, 51-й танковый полк. 14.01.1944 года был тяжело ранен в грудную клетку. Звание: сержант.

ГЛУХАНЬКОВ Иван Васильевич, родился 18.09.1922 года в Горьковской области Пильнинского района с. Языково. На фронт был призван 15.09.1941 года Пильнинским РВК Горьковской области. Служил: 2-я гвардейская миномётная бригада, с марта 1943 года по май 1945 года участвовал в составе 7-й гвардейской миномётной бригады, 13-й автополк. Звание: рядовой. Награждён медалью «За отвагу». После войны работал в колхозе.



ГЛУХАНЬКОВ Иван Павлович, родился 26 августа 1923 года в с. Языково, Пильнинского района Горьковской области. Закончил 7 классов в Языкове. В августе 1942 г. ушел на фронт, получил звание

младшего сержанта в г. Дзержинск. Затем их полк перевели в г. Свердловск. Там они обучали солдат, он был помощником командира роты. В 1944 г. из Москвы был вместе с 1821-м танковым особым полком отправлен на 3-й Белорусский фронт. Был механик-водитель СУ-85 (танк самоходного орудия). Главнокомандующим 1821-го полка был Рокоссовский. Этот полк был резервный. Именно они прорывали оборону до августа. В 1944 г. получил ранение в голову. Был отправлен в г. Харьков, в госпиталь. За время войны принимал участие в освобождении городов: г. Ковель, г. Краков (Польша), г. Станислав (Польша), там получил ранение. Награждён медалями «40 лет Победы», «50 лет Победы», «70 лет Вооруженных сил», орденами «Жукова», «Отечественной войны 1 степени», и другие награды. После войны вернулся домой, работал в колхозе разнорабочим. Умер в январе 2013 года.

ГЛУХАНЬКОВ Николай Федорович, родился в 1925 году. Войну закончил в Германии. После войны работал в колхозе трактористом. Умер в 1980 году.

ГЛУХАНЬКОВ Павел Федорович, родился в 1897 году. После войны работал на заводах г. Горького. Умер в 1956 году.

ГЛУХАНЬКОВ Федор Семенович, родился в 1919 году. Воевал под Москвой, закончил войну в Германии. После войны работал в колхозе сторожем. Умер в 1976 году.

ГОЛОВИН Пётр Максимович, родился 30.06.1926 года в Горьковской области Пильнинского района с. Барятино. На фронт был призван 10.11.1943 года Пильнинским РВК Горьковской области. Служил: 1-й запасной стрелковый полк. С 05.05.1944 года по 03.08.1944 года участвовал в составе 389-й разведывательной роте. 03.08.1944 года был тяжело ранен в правую руку.

ГОРШКОВ Николай Парфирьевич, родился в 1913 году в Арзамасской области Пильнинского района с. Языково. На фронт был призван в декабре 1941 года Пильнинским РВК. Служил: с января 1942 года по апрель 1942 года участвовал в составе 170-го стрелкового полка. 26.04.1942 года ранен в левое предплечье. Звание: рядовой.

ГРИШИН Павел Дмитриевич, родился 10.01.1918 года в Горьковской области Пильнинского района с. Языково. На фронт был призван 02.08.1942 года Пильнинским РВК. Служил: с 04.06.1943 года по 28.07.1943 года в составе 196-го зенитного артиллерийского полка, 1940-м зенитном артиллерийском полку, 198-й отдельной зенитной артиллерийской дивизии. Звание: сержант. Награждён медалью «За победу над Германией в Великой Отечественной войне 1941-1945 гг.». После войны работал в колхозе «Сура». Умер в 1982 году.

ГОРШКОВ Николай Николаевич, родился в 1921 году. Воевал на Курской дуге. Награждён орденом «Славы I степени», медалью «За победу над Германией в Великой Отечественной войне 1941-1945 гг.», юбилейными медалями. Умер в 1971 году.

ГУСАРОВ Василий Петрович, родился в 1919 году. Воевал на Чёрном море, участвовал в обороне Севастополя. Награждён орденами «Славы», «Красной Звезды». После войны работал шофером в Москве. Умер в 1988 году.

ГУСАРОВ Георгий Петрович, родился 16.11.1923 года в Горьковской области Пильнинского района д. Лекаревка. На фронт был призван 15.01.1941 года Днепропетровским РВК. Служил: с августа 1942 года по декабрь 1943 года участвовал в составе 8-й морской бригады дивизионных бронекатеров, 45-го зенитного артиллерийского полка. 23.06.1942 года получил легкое ранение в левую руку. В марте 1943 года получил легкое ранение в правую лопатку. Звание: рядовой. 5 Августа 1946 года осуждён военным трибуналом сроком на 5 лет. Освобождён в апреле 1951 года по окончании срока. Награждён медалями «За боевые заслуги» (2), «За оборону Сталинграда», «За оборону Севастополя», «За оборону Кавказа», орденом Отечественной войны I степени. После войны работал в колхозе «Сура». Умер в 1988 году.

ДЁМИН Николай Фёдорович, родился 19.12.1915 года в Горьковской области Пильнинского района д. Карачары. На службу был призван 24.06.1940 года Пильнинским РВК Горьковской области. Служил: с 22.06.1941 года по 09.07.1941 года участвовал в составе 529-го стрелкового полка. Звание: рядовой.

ДЁМИН Пётр Павлович, родился в 1908 году в Горьковской области Пильнинского района Языковского сельского совета д. Карачары. На фронт был призван 13.02.1943 года Пильнинским РВК Горьковской области. Служил: с апреля 1943 года по август 1943 года участвовал в составе 1312-го артиллерийского полка. Награждён медалью «За боевые заслуги».

ДЕНИСОВ Алексей Петрович, родился 21.12.1919 года в Горьковской области Пильнинского района д. Карачары. Был призван 15.09.1939 года Пильнинским РВК Горьковской области. Служил: 83-й бронетанковой батарее. С 8.08.1945 года по 03.09.1945 года участвовал в войне с Японией в составе 3-го автобатальона. Звание: сержант. Награждён орденом «Отечественной войны 2 степени».

ДМИТРИЕВ Дмитрий Фёдорович, родился 15.01.1918 года в Горьковской области Пильнинского района с. Языково. Был призван 06.09.1938 года Сергачским РВК Горьковской области. Служил: 9422-й стрелковой роте. С 8.08.1945 года по 03.09.1945 года участвовал в войне с Японией в составе 47-го авиационного полка. Звание: сержант.

Награжден орденом «Отечественной войны 2 степени».

ДМИТРИЕВ Павел Федорович, родился в 1921 г.

ДМИТРИЕВ Тимофей Никитич, родился в 1912 году. Воевал на Дальнем востоке, в Маньчжурии. После войны работал в колхозе конюхом, зав. фермой в Лекаревке. Умер в 1990 году.

ДОБРОМЫСЛОВА Вера Ивановна, родилась в 1917 г. Воевала с 1941 г. по 1945 г. Награждена орденом «Красной Звезды», медалью «За победу над Германией в Великой Отечественной войне 1941-1945 гг.». После войны работала председателем исполкома Языковского сельского Совета. Умерла в 1985 году.

ДЫДЫКИН Василий Никитович, родился в 1911 году в Чувашской АССР Шумерлинского района д. Алгаши. На фронт был призван 12.09.1941 года Пильнинским РВК Горьковской области. Служил: с 15.11.1941 года по 18.02.1942 года, с 20.03.1942 года по 01.11.1943 года участвовал в составе 1093-го стрелкового полка. 08.02.1942 года получил тяжёлое ранение в спину.

ЕВДОКИМОВ Григорий Александрович, родился 31.07.1920 года в Горьковской области Пильнинского района с. Барятино. Был призван 05.11.1940 года Киевским РВК г. Москвы. Служил: 222-м стрелковом полку, 3-м стрелковом полку. С 22.06.1941 года по 26.06.1941 года участвовал в составе 33-го артиллерийского полка. С 26.06.1941 года по 10.03.1945 года находился в Германском плену. Освобождён Советской Армией.

ЕВЛАЧЁВ Михаил Андреевич, родился, 17.04.1924 года в Горьковской области Пильнинского района д. Отрадовка. На фронт был призван 28.08.1942 года Пильнинским РВК Горьковской области. Служил: с октября 1943 года по январь 1944 года участвовал в составе 163-го артиллерийского полка, 197-го стрелкового полка. 21.01.1944 года получил лёгкое ранение в левую руку.

ЕФЛАЕВ Дмитрий Петрович, родился в 1911 году Горьковской области Пильнинского района с. Языково. На фронт был призван 12.05.1941 года Пильнинским РВК Горьковской области. С 21.06.1941 года по 09.05.1945 года участвовал в составе 355-го, 171-го, 44-го стрелковых полков. 20.01.1944 года получил тяжёлое ранение в левую ногу. 02.07.1944 года- легкое ранение в правое бедро. 25.12.1944 года - лёгкое ранение в голову. В марте 1945 года- лёгкое ранение в левую руку. Награждён медалями «За отвагу», «За боевые заслуги», «За победу над Германией в Великой Отечественной войне 1941–1945 гг.».

ЕФЛАЕВ Александр Александрович, родился в 1927 году. После войны работал в колхозе. Умер в 1994 году.

ЕФЛАЕВ Андрей Григорьевич, родился в 1922 году. Воевал с 1941 г. по 1945 г. Награжден орденом «Отечественной войны». После войны работал в колхозе «Сура». Умер в 1989 году.

ЕФЛАЕВ Иван Никитович, родился в 1919 г. Воевал с 1941 г. по 1945 г. Награждён орденом «Отечественной войны 2-й степени», медалью «За отвагу». После войны работал в колхозе «Сура». Умер в 1995 году.

КАЛЕГАНОВ Алексей Михайлович, родился в 1911 году. Воевал с 1941 г. по 1942 г. Награждён медалью «За победу над Германией в Великой Отечественной войне 1941-1945 гг.». Был ранен. Умер в 1976 году.

КАЛЕГАНОВ Михаил Михайлович, родился в 1916 году. Воевал с 1941 г. по 1945 г. Награждён медалью «За победу над Германией в Великой Отечественной войне 1941-1945 гг.». После войны работал в колхозе «Сура» полеводом. Умер в 1981 году.

ЗИНОВЬЕВ Николай Васильевич, родился в 1923 году в Горьковской области Пильнинского района с. Барятино. На фронт был призван 22.03.1943 года Пильнинским РВК Горьковской области. Участвовал в составе 852-го стрелкового полка. 01.01.1943 года получил тяжёлое ранение в грудную клетку. Звание: сержант.

КАЗАКОВ Пётр Яковлевич, родился 10.02.1922 года в Горьковской области Пильнинского района д. Лекаревка. На фронт был призван 10.06.1941 года Пильнинским РВК Горьковской области. С 22.06.1941 года по 10.07.1941 года участвовал в составе 1731-го автополка, 111-го мотоциклетного батальона, 1731-й автоколонны. С июля 1941 года по май 1945 года находился в немецком плену.

КАЛЁНОВ Сергей Николаевич, родился 17.06.1922 года в Горьковской области Пильнинского района с. Барятино. На фронт был призван 06.12.1941 года Шумерлинским РВК ЧАССР. Воевал с февраля 1943 года по 09.05.1945 год участвовал в составе 109-го артиллерийского полка, 227-й стрелковой бригады. Звание: сержант.

КАЛЁНОВ Александр Алексеевич, родился 15.09.1918 года в Горьковской области Пильнинского района с. Барятино. На службу был призван:15.09.1939 года Киевским РВК г. Москвы. Служил: в 463-м отдельном автотранспортном батальоне, 21-м автополку, 943-м истребительном авиационном полку, 954-м бомбардировочном полку, 2022-м гаубично- артиллерийском полку. С июня 1944 года по май 1945 года участвовал в составе 454-го бомбардировочного полка. Звание: сержант. Награждён орденом «Отечественной войны 2 степени».

КАЛЁНОВ Валентин Васильевич, родился 18.10.1925 года в Горьковской области Пильнинского района с. Сов. Остров. На фронт был призван 23.01.1943 года Пильнинским РВК Горьковской области. Служил: в 353-м стрелковом полку, 110-м отдельном истребительном противотанковом дивизионе. С сентября 1943 года по октябрь 1943 года участвовал в составе 110-го отдельного истребительного дивизиона. 12.10.1943 года получил тяжёлое ранение в левую руку. Звание: сержант.

КОЗЛОВ Константин Степанович, родился 10.11.1923 года в Горьковской области Пильнинского района с. Барятино. На фронт был призван 13.03.1942 года Пильнинским РВК Горьковской области. Служил: с марта 1942 года по июнь 1944 года участвовал в составе 1078-го стрелкового полка. 19.01.1943 года получил лёгкое ранение в плечо, 18.02.1944 года- лёгкое ранение в ногу, 20.04.1944 года- тяжёлое ранение в правую руку. Звание: сержант.

КОЗЛОВ Павел Степанович, родился 04.12.1919 года в Горьковской области Пильнинского района с. Барятино. На службу был призван 14.09.1940 года Пильнинским РВК Горьковской области. Служил: в 271-м стрелковом полку, 74-й отдельной стрелковой дивизии. С 22.06.1941 года по 09.05.1945 года участвовал в составе 77-й отдельной стрелковой дивизии.

КОРНИЛАЕВ Андрей Дмитриевич, родился в 1903 году. Воевал с 1941 г. по 1945 г. Награждён медалью «За победу над Германией в Великой Отечественной войне 1941-1945 гг.». После войны работал в колхозе «Сура». Умер в 1979 году.

КОРНИЛАЕВ Аким Дмитриевич, родился в 1910 году в Горьковской области Пильнинского района Языковского сельского совета с. Языково. На службу был призван 13.05.1941 года Сергачским РВК Горьковской области. Служил: в 49-й тяжёлой миномётной бригаде. С 20.06.1941 года по 13.08.1941 года участвовал в составе 282-го отдельного сапёрного батальона. С 13.08.1941 года по 22.04.1945года находился в Германском плену в г. Ровенсбурге.

КОРЕНКОВ Григорий Николаевич, родился 04.05.1926 года в Горьковской области Пильнинского района с. Барятино. На фронт был призван 10.11.1943 года Пильнинским РВК Горьковской области. Служил: в 357-м запасном истребительном полку, 232-й танковой бригаде. С 20.01.1945 года по 02.05.1945 года участвовал в войне с Японией в составе В/Ч 45882. Звание: сержант.

КРАСНОЩЁКОВ Иван Николаевич, родился в 1924 году. Воевал с 1941 г. по 1944 г. Награждён орденом Славы 3-й степени. Был ранен. Умер в 1999 году.

КРАСНОЩЁКОВ Иван Федорович, родился в 1910 году. Воевал с 1941 г. по 1945 г. Награждён медалями «За отвагу», «За победу над Германией в Великой Отечественной войне 1941-1945 гг.». После войны работал в колхозе «Сура». Умер в 1987 году.

КРАСНОЩЁКОВ Дмитрий Николаевич, родился в 1920 году. Воевал на Белорусском фронте. После войны был разнорабочим. Умер в 1973 году.

КРАСНОЩЁКОВ Алексей Иванович, родился в 1911 году Горьковской области Пильнинского района д. Лекаревка. На войну был призван в июне 1941 года Сергачским РВК Горьковской области. Служил: во 2-м горно- истребительном батальоне. С 01.06.1941 года по 24.09.1942 года участво-

вал в составе 593-го стрелкового полка. 1 августа 1941 года получил тяжёлое ранение в правую руку. С 24 сентября 1942 года по 24 марта 1945 года находился в плену у немцев.

КРАСНОЩЁКОВ Василий Петрович, родился 31.08.1921 года в Горьковской области Пильнинского района д. Лекаревка. На службу был призван 16.03.1941 года Пильнинским РВК Горьковской области. Служил: с 22.06.1941 года по 09.05.1945 года участвовал в составе 91-го пограничного отряда, 157-го пограничного полка.

КРАСНОЩЁКОВ Дмитрий Иванович, родился в 1910 году в Горьковской области Пильнинского района с. Языково. На фронт был призван 01.07.1941 года Сергачским РВК Горьковской области. Служил: в 257-м танковом самоходном полку, с декабря 1943 года по 03.05 1945 года участвовал в составе 12-го инженерного сапёрного батальона. 14.01.1945 года получил лёгкое ранение в обе ноги. Звание: сержант. Награждён орденом Славы 3 степени, медалью «За Победу над Германией», «За Победу над Японией».

КРАСНОЩЁКОВ Михаил Фёдорович, родился в 1910 году Горьковской области Пильнинского района Языковского сельского совета с. Языково. На фронт был призван 10.09.1941 года Сергачским РВК Горьковской области. Служил: в 198-м гвардейском стрелковом полку. С 11.09.1941 года по 01.06.1942 года участвовал в составе 42-го стрелкового полка. С 01.06.1942 года по 24.06.1945 года находился в плену у немцев.

КРЫМОВ Василий Иванович, родился 28.08.1924 года в Горьковской области Пильнинского района с. Барятино. На фронт был призван 12.12.1942 года Пильнинским РВК Горьковской области. С 15.05.1943 года по 26.06.1943 года участвовал в составе 60-го стрелкового полка, с августа 1944 года по март 1945 года участвовал в составе 284-го стрелкового полка, в составе 311-го стрелкового полка. 26.06.1943 года получил тяжёлое ранение в правую голень. 31.03.1944 года- легкое ранение в правую кисть. 31.07.1944 года- лёгкое ранение в левую стопу. 21.03.1945 года- тяжёлое ранение в правую кисть. Звание: сержант.

КУЛИЧКОВ Иосиф Михайлович, родился 04.06.1919 года в Горьковской области Пильнинского района с. Барятино. На службу был призван 25.09.1939 года Пильнинским РВК Горьковской области. С 25.12.1941 года по 28.02.1942 года участвовал в составе 18-го стрелкового полка. 28.02.1942 года получил тяжёлое ранение в живот.

КУЛИЧКОВ Павел Иванович, родился в 1911 году в Горьковской области Пильнинского района Языковского сельского совета с. Барятино. На фронт был призван 17.09.1941 года Пильнинским РВК Горьковской области. Служил: с ноября 1941 года по 9 мая 1945 года участвовал в составе 250-го гвардейского стрелкового полка и 469-го миномётного полка. 22.08.1942 года получил лёгкое ранение в правое бедро. Награждён медалями «За боевые заслуги» (2), «За Победу над Германией».

КУРАСОВ Алексей Петрович, родился в 1918 году в Горьковской области Пильнинского района Языковского сельского совета д. Лекаревка. На службу был призван 06.09.1939 года Пильнинским РВК Горьковской области. Служил: в 187-м артиллерийском полку, 1123-м пушечно артиллерийском полку. С 08.08.1945 года по 03.09.1945 года участвовал в войне с Японией в составе 227-й отдельной пушечной артиллерийской бригады. Звание: сержант. Награждён медалью «За Победу над Японией».

КРИУШИН Дмитрий Семенович, родился в 1897 году. Воевал под Ленинградом, на Курской дуге. Награждён медалями. Умер в 1967 году.

КРИВУШИН Иван Дмитриевич, родился в 1925 году. Воевал с 1943 г. по 1945 г. Награждён медалью «За победу над Японией». После войны работал на р. Сура рабочим выправительной партии. Умер в 2001 году.

КРЮЧКОВ Иван Дмитриевич, родился в 1904 году. После войны работал зав. фермой в д. Лекаревка. Умер в 1964 году.

КУТЫРЕВ Александр Александрович, родился в 1909 году. Воевал с 1941 г. по 1942 г. Награждён медалью «За победу над Германией в Великой Отечественной войне 1941-1945 гг.». После войны работал в колхозе «Сура». Умер в 1993 году.

КУТЫРЁВ Алексей Александрович, родился 16.03.1918 года в Горьковской области Пильнинского района с. Языково. На фронт был призван 01.01.1942 года Пильнинским РВК Горьковской области. Служил: в 28-м стрелковом полку, 42-й и 196-й отдельной ремонтно- восстановительной батарее. С 10.01.1942 года по 05.04.1942 года участвовал в составе 28-го стрелкового полка. 05.04.1942 года получил лёгкое ранение в левое бедро.

КУТЫРЕВ Николай Федорович, родился в 1908 году. Воевал с 1942 г. по 1945 г. Награждён 2-мя орденами «Красной Звезды», медалями «За отвагу.», «За взятие Берлина», «За победу над Германией в Великой Отечественной войне 1941-1945 гг.». После войны работал в колхозе «Сура». Умер в 1993 году.

ЛАШИН Николай Васильевич, родился в 1913 году в Горьковской области Пильнинского района с. Барятино. На фронт был призван 26.06.1941 года Пильнинским РВК Горьковской области. Служил: с июня 1941 года по июль 1941 года участвовал в составе 8-го отдельного железнодорожного полка, 15-й отдельной эк роте, в 101-м и 73-м отдельном восстановительном железнодорожном батальоне.

ЛИЗНОВ Александр Дмитриевич, родился 07.03.1922 года в Горьковской области Пильнинского района с. Барятино. На фронт был призван 10.06.1941 года Чкаловским РВК г. Горького. Служил: с 22.06.1941 года по 10.07.1941 года, участвовал в составе 75-го стрелкового полка, 70-го стрелкового полка, 9-й отдельной стрелковой бригады.

ЛИЗНОВ Кирилл Васильевич, родился в 1913 году Горьковской области Пильнинского района Языковского сельского совета с. Барятино. На фронт был призван в марте 1943 года Сергачским РВК Горьковской области. Служил: с января 1944 года по 9 мая 1945 года участвовал в составе 933-го артиллерийского полка, 1399-го зенитного артиллерийского полка. Награждён медалями «За Отвагу», «За Победу над Германией».

ЛОБОЧКОВ Александр Васильевич, родился 04.12.1921 года в Горьковской области Пильнинского района с. Барятино. На фронт был призван 22.04.1941 года Пильнинским РВК Горьковской области. Служил: в 2543-м и 1118-м зенитных артиллерийских полках, 1031-м отдельном зенитном артиллерийском дивизионе. Звание: сержант. Награждён медалью «За победу над Германией в Великой Отечественной войне 1941–1945 гг.», орденом «Отечественной войны I степени».



ЛОКОТКОВ Семён Тимофеевич, родился в 1922 году 17 сентября в с. Языково. До войны учился в г. Сергаче на учителя, но не понравилось и ушёл в армию. К тому времени началась война. Из военкомата его направили учиться в г. Казань на офицера на 6 месяцев. Окончив школу сразу на фронт. Воевал на Курско-Орловской дуге. За время войны был ранен 3 раза, 2 раза контужен. Участвовал в освобождении Польши, Кёнигсберг и др. Дошёл до Берлина. Награждён тремя медалями, 4 орденами «Красной звезды», 1 звезда за взятие Берлина. После войны вернулся на родину в чине офицера и работал в колхозе. Умер 16 ноября 1972 г.

ЛОКОТКОВ Михаил Тимофеевич, родился в 1916 году в Горьковской области Пильнинского района Языковского сельского совета с. Языково. На фронт был призван 28.11.1941 года Пильнинским РВК Горьковской области. Служил: с августа 1941 года по октябрь 1943 года, участвовал в составе 63-го отдельного разведывательного батальона, 377-го стрелкового полка, 13-го отдельного разведывательного батальона. С октября 1943 года по 19.04.1945 года находился в плену у немцев.

ЛОКОТКОВ Михаил Степанович, родился в 1923 году. После войны работал в колхозе механизатором. Умер в 1969 году.

ЛОКОТКОВ Сергей Петрович, родился в 1920 году. Воевал с 1942 г. по 1945 г. Награждён медалями «За боевые заслуги», «За освобождение Праги», «За победу над Германией в Великой Отечественной войне 1941-1945 гг.». Умер в 2004 году.

ЛОПУХОВ Николай Сидорович, родился в 14.06.1921 году в Горьковской области Пильнинского района с. Медяна. На службу был призван 19.10.1940 года Пильнинским РВК Горьковской области. Служил: с июня 1941 года по октябрь 1944 года участвовал в составе штаба южного фронта, 362-го миномётного полка, 29-го танкового полка, 292-го стрелкового полка.

ЛУШИН Иван Степанович, родился в 1913 году в Горьковской области Пильнинского района Барятинского сельского совета. На службу был призван 20.06.1940 года Фрунзенским РВК г. Москвы. Служил: с 22.06.1941 года по май 1945 года, участвовал в составе 5-го танкового полка, 539-го стрелкового полка.

ЛУШИН Сергей Андреевич, родился в 1921 году в Горьковской области Пильнинского района Языковского сельского совета. На службу был призван 25.10.1940 года Пильнинским РВК Горьковской области. Служил: в 1425-м стрелковом полку, с июня 1941 года по август 1945 года участвовал в составе партизанского отряда «Батя» ко-

мандиром стрелкового отделения. В августе 1942 года получил тяжелое ранение в правую ногу. Звание: сержант. Награждён: орденами «Отечественной войны 1 степени», «Отечественной войны 2 степени».

ЛЯБЧАЕВ Иван Петрович, родился в 1912 году в Горьковской области Пильнинского района Языковского сельского совета д. Карачары. На фронт был призван 29.08.1941 года Сергачским РВК Горьковской области. Служил: с июля 1942 года по 19-е августа 1942 года, участвовал в составе 326-го стрелкового полка, 2-го лыжного батальона, 78-й гвардейской стрелковой дивизии. С 19.08.1942 года по 18.06.1945 года находился в плену у немцев. Награждён медалью «За Победу над Германией».

ЛОКОТКОВ Михаил Степанович, родился в 1923 году. После войны работал в колхозе механизатором. Умер в 1969 году.

ЛОКОТКОВ Сергей Петрович, родился в 1920 году. Воевал с 1942 г. по 1945 г. Награждён медалями «За боевые заслуги», «За освобождение Праги», «За победу над Германией в Великой Отечественной войне 1941-1945 гг.». Умер в 2004 году.

ЛОПУХОВ Николай Сидорович, родился 14.06.1921 года в Горьковской области Пильнинского района с. Медяна. На службу был призван 19.10.1940 года Пильнинским РВК Горьковской области. Служил: с июня 1941 года по октябрь 1944 года участвовал в составе штаба южного фронта, 362-го миномётного полка, 29-го танкового полка, 292-го стрелкового полка. Звание: сержант.

ЛУШИН Иван Степанович, родился в 1913 году в Горьковской области Пильнинского района Барятинского сельского совета д. Сов. Остров. На службу был призван 20.06.1940 года Фрунзенским РВК г. Москвы. Служил: с 22.06.1941 года по май 1945 года участвовал в составе 5-го танкового полка, 539-го стрелкового полка.

ЛУШИН Сергей Андреевич, родился в 1921 году в Горьковской области Пильнинского района д. Сов. Остров. На службу был призван 25.10.1940 года Пильнинским РВК Горьковской области. Служил: в 1425-м стрелковом полку, с июня 1941 года по август 1945 года участвовал в составе партизанского отряда «Батя» командиром стрелкового отделения. В августе 1942 года получил тяжелое ранение в правую ногу. Звание: сержант. Награждён орденами «Отечественной войны 1 степени», «Отечественной войны 2 степени».

ЛЯБЧАЕВ Иван Петрович, родился в 1912 году в Горьковской области Пильнинского района Языковского сельского совета д. Карачары. На фронт был призван 29.08.1941 года Сергачским РВК Горьковской области. Служил: с июля 1942 года по 19-е августа 1942 года участвовал в составе 326-го стрелкового полка, 2-го лыжного батальона, 78-й гвардейской стрелковой дивизии. С 19.08.1942 года по 18.06.1945 года находился в плену у немцев. Звание: солдат. Награждён медалью «За Победу над Германией».

МАВРИН Василий, родился в 1907 году. Жил в г. Казань. Умер в 1994 году.

МАКСИМОВ Алексей Павлович, родился в 1913 году в Горьковской области Пильнинского района Языковского сельского совета д. Отрадовка. На фронт был призван 26.12.1941 года Сергачским РВК Горьковской области. Служил: с января 1942 года по 9 мая 1945 года участвовал в составе 92-го отдельного стрелкового полка. С 07.07.1941 года по 12.05.1945 года находился в плену у немцев.

МАНЕШИН Илья Терентьевич, родился в 1900 году. После войны работал пастухом. Умер в 1963 году.

МЕЛЬНИКОВ Александр Сергеевич, родился в 1906 году. Воевал с 1942 г. по 1943 г. Награждён медалью «За победу над Германией в Великой Отечественной войне 1941-1945 гг.». Был ранен. Умер 1982 году.

МИРОНОВ Владимир Иванович, родился в 1910 году в Горьковской области Пильнинского района Языковского сельского совета д. Лекаревка. На фронт был призван в феврале 1942 года Пильнинским РВК Горьковской области. Служил: с августа 1942 года по сентябрь 1943 года участвовал в составе 188-го отдельного мотострелкового батальона, 63-го отельного стрелкового полка. 02.12.1942 года получил тяжёлое ранение в правую кисть. Награждён медалью «За Победу над Германией».

МИРОНОВ Александр Иванович, родился в 1914 году. Воевал с 1941 г. по 1942 г., был ранен. Награждён медалью «За победу над Германией в Великой Отечественной войне 1941-1945 гг.». После войны работал в колхозе «Сура». Умер в 1999 году.

МИРОНОВ Николай Петрович, родился в 1922 году. После войны работал в колхозе «Сура». Умер в 1972 году.

МИРОНОВ Петр Иванович, родился в 1926 году. Воевал с 1943 г. по 1945 г. Награждён медалью «За отвагу». После войны работал в колхозе. Умер в 2001 году.

МОРОЗОВ Григорий Дмитриевич, родился в 1907 году. Воевал с 1941 г. по 1945 г. Награждён медалями «За отвагу» и «За победу над Германией в Великой Отечественной войне 1941-1945 гг.». После войны работал в колхозе «Сура». Умер в 1990 году.

МОРОЗОВ Иван Васильевич, родился в 1910 году. Воевал с 1941 г. по 1945 г. Награждён медалью «За победу над Германией в Великой Отечественной войне 1941-1945 гг.». После войны работал в колхозе «Сура». Умер в 1984 году.

МОРОЗОВ Михаил Фёдорович, родился в 1913 году в Горьковской области Пильнинского района Языковского сельского совета с. Языково. На фронт был призван 02.01.1942 года Шумерлинским РВК Чувашской АССР. Служил: с июня 1942 года по 16.08.1943 года участвовал в составе 73-го стрелкового полка, 4-го запасного стрелкового полка 35-го мотоциклетного стрелкового батальона. 16.08.1943 года получил тяжёлое ранение в грудь. Награждён медалями «За взятие Кёнигсберга», «За Победу над Германией», «За Победу над Японией».

МОРОЗОВ Семен Дмитриевич, родился в 1913 году. Воевал с 1941 г. по 1945 г., участвовал в войне с Японией. Награждён 2-мя орденами «Красной Звезды», орденом «Славы 3-й степени», медалями «За победу над Японией», «За победу над Германией в Великой Отечественной войне 1941-1945 гг.», «За взятие Кенигсберга». После войны работал в колхозе «Сура». Умер в 1988 году.

МОХНЕВ Александр Федорович, родился в 1914 году. Воевал с 1941 г. по 1945 г. Награждён медалью «За победу над Германией в Великой Отечественной войне 1941-1945 гг.». После войны работал в колхозе «Сура». Умер в 1978 году.

НАМЕСТНИКОВ Александр Григорьевич, родился в 1917 году. Участник финской войны и противовоздушной обороны г. Горького. Награждён медалями. После войны работал на Шумерлинском комбинате автофургонов. Умер в 1985 году.

НАМЕСТНИКОВ Иван Васильевич, родился в 1922 году. Воевал с 1941 г. по 1945 г. Награждён орденом «Отечественной войны 2-й степени», медалями «За победу над Японией», «За победу над Германией в Великой Отечественной войне 1941-1945 гг.». После войны работал в колхозе. Умер в 2000 году.

НАМЕСТНИКОВ Александр Петрович, родился 06.11.1922 года в Горьковской области Пильнинского района с. Языково. На фронт был призван 07.12.1941 года Пильнинским РВК Горьковской области. Служил: в 578-м стрелковом полку, 212-м отдельном пулеметном батальоне, с 9 августа 1945 года по сентябрь 1945 года участвовал в войне с Японией в составе 24-й пулемётно- артиллерийской бригады.

НИКОНОВ Григорий Лаврентьевич, родился 19.01.1917 года в Горьковской области Пильнинского района с. Барятино. На фронт был призван 24.06.1941 года Шумерлинским РВК ЧАССР. Служил: с сентября 1941 года по 25 октября 1941 года участвовал в составе 46-й особой стрелковой роты. 25 октября 1941 года получил тяжёлое ранение в руку.

НОСОВ Иван Сергеевич, родился в 1910 году в Горьковской области Пильнинского района Языковского сельского совета с. Барятино. На фронт был призван в апреле 1942 года Пильнинским РВК Горьковской области. Служил: с января 1943 года по ноябрь 1944 года участвовал в составе 158-го стрелкового полка, 122-го гвардейского артиллерийского полка, 128-го отдельного батальона связи. Награждён медалями «За Отвагу», «За Победу над Германией».

ОБЛИВАНЦЕВ Иван Сергеевич, родился в 1913 году в Горьковской области Пильнинского района Языковского сельского совета с. Языково. На фронт был призван 24.06.1941 года Шумерлинским РВК ЧАССР. Служил: с июля 1942 года по февраль 1943 года участвовал в составе 1090-го зенитного полка, 883-го зенитного полка, 241-го и 236-го стрелкового полка. Награждён медалями «За Отвагу», «За оборону Сталинграда», «За Победу над Германией».

ОБЛИВАНЦЕВ Николай Фёдорович, родился в 1912 году в Горьковской области Пильнинского района Языковского сельского совета с. Языково. На фронт был призван 21.03.1942 года Пильнинским РВК Горьковской области. Служил: в 741-м, в 406-м, в 187-м стрелковых полках. 10.01.1943 года по 01.02.1943 года участвовал в составе 743-го стрелкового полка. Награждён медалями «За боевые заслуги», «За Победу над Германией».

ОБЛИВАНЦЕВ Павел Михайлович, родился в 1926 году. Служил в авиации. После войны жил в г. Шумерля, работал шофером. Умер в 2004 году.

ОБЛОМОВ Иван Григорьевич, родился в 1900 году. Воевал с 1941 г. по 1945 г., был ранен. Награждён медалями «За отвагу», «За победу над Германией в Великой Отечественной войне 1941-1945 гг.».

ОБЛОМОВ Александр Иванович, родился в 1913 году в Горьковской области Пильнинского района Языковского сельского совета с. Языково. На фронт был призван 23.06.1941 года Пильнинским РВК Горьковской области. Служил: в 5-м запасном стрелковом полку. С сентября 1941 года по 03.05.1945 года участвовал в составе 1003-го стрелкового полка, 692-го стрел полка, 1985-го запасного стрелкового полка. Награждён медалью «За боевые заслуги».

ОБЛОМОВ Алексей Михайлович, родился в 1925 году в с. Языково Пильнинского района Горьковской области. Призван в армию 09.11.1943 года в 532-й стрелковый полк в/ч 53314. Награждён орденом «Отечественной войны I степени», медалями «За Победу над Германией», «30 лет Советской Армии и Флота», «70 лет Вооружённых сил». Умер в 2014 году.

ОБЛОМОВ Александр Семёнович, родился 14.02.1922 года в Горьковской области Пильнинского района Языковского сельского совета с. Языково. На фронт был призван 10.06.1941 года Пильнинским РВК Горьковской области. Служил: в 235-м отдельном стрелковом полу, в 25-й артиллерийской бригаде. С 22.06.1941 года по 15.07.1941 года участвовал в составе 96-го стрелкового полка. С 15.06.1941 года по 05.05.1945 года находился в плену у немцев.

ОБЛОМОВА Мария Ивановна, родилась в 1922 году. Воевала с 1941 г. по 1945 г. Награждена медалью «За победу над Германией в Великой Отечественной войне 1941-1945 гг.». После войны работала секретарем исполкома Языковского сельского Совета. Умерла в 2004 году.

ПЕТРОВ Николай Васильевич, родился в 1904 году. После войны работал в колхозе. Умер в 1978 году.

ПЕТРОВ Николай Васильевич, родился в 1906 году. Воевал с 1942 г. по 1945 г. Награждён медалью «За оборону Сталинграда». После войны работал в колхозе.

ПОСТНОВ Николай Иванович, родился 10.05.1918 года в Горьковской области Пильнинского района с. Сов. Остров. На фронт был призван 10.01.1942 года Пильнинским РВК Горьковской области. Служил: с января 1943 года по май 1945 года участвовал в составе 391-го отдельного пулемётного артиллерийского батальона. Звание: сержант.

РЫБАКОВ Александр Павлович, родился в 1906 году. После войны работал в колхозе. Умер в 1995 году.

РЫБАКОВ Михаил Павлович, родился в 1915 году. Умер в 1990 году.

САВОСИН Александр Трофимович, родился в 1911 году. Умер в 1963 году.

САЛЬНИКОВ Василий Егорович, родился в 1924 году в Горьковской области Пильнинского района Языковского сельского совета с. Языково. На фронт был призван 22.08.1942 года Пильнинским РВК Горьковской области. Служил: с 10.12.1942 года по 03.05.1945 года участвовал в составе 446-го, 674-го гаубично- артиллерийских полках, в 20-м запасном артиллерийском полку, в 101-м и 1909-м артиллерийском полках. Награждён медалями «За боевые заслуги», «За оборону Сталинграда», «За Победу над Германией».

САМОЙЛОВ Василий Фёдорович, родился в 1911 году в Арзамасской области Пильнинского района с. Озёрки. На фронт был призван 08.09.1941 года Пильнинским РВК Арзамасской области. Служил: с октября 1941 года по 01.01.1945 года участвовал в составе 75-го стрелкового полка. 01.01.1945 года получил тяжёлое ранение в обе руки. Награждён медалью «За Победу над Германией».

САРАЕВ Василий Никифорович, родился в 1910 году в Свердловской области Еланского района Красно- Полянского сельского совета д. Сараево. На фронт был призван 24.06.1941 года Пильнинским РВК Горьковской области. Служил: с декабря 1941 года по май 1945 года участвовал в составе 87-го отдельного моторизованного понтонно- мостового батальона. Награждён медалями «За отвагу», «За победу над Германией».

СЕМЁНЫЧЕВ Алексей Тимофеевич, родился в 1910 году в Горьковской области Сеченовского района Ратовского сельского совета д. Дурасово. На фронт был призван 21.12.1941 года Первомайским РВК Чуваш-

ской АССР. Служил: с февраля 1942 года по апрель 1944 года участвовал в составе 1156-го стрелкового полка, с января 1944 года по май 1945 года участвовал в составе 45-го стрелкового полка.

СЕРУНКОВ Александр Петрович, родился в 1913 году. Воевал под Сталинградом и дошел до Берлина. Награждён медалями «За взятие Берлина». После войны работал в колхозе «Сура» конюхом, бригадиром. Умер в 1985 году.

СЕРУНКОВ Алексей Петрович, родился в 1913 году. Воевал с 1941 г. по 1945 г. Награждён медалью «За победу над Германией в Великой Отечественной войне 1941-1945 гг.». После войны работал в колхозе «Сура». Умер в 1985 году.

СЕРУНКОВ Иван Петрович, родился в 1910 году в Горьковской области Пильнинского района Языковского сельского совета с. Языково. На фронт был призван 12.06.1941 года Пильнинским РВК Горьковской области. Служил: с марта 1942 года по 9 мая 1945 года участвовал в составе 64-й танковой бригады, в 251-м бронетанковом полку, в 837-м, в 411-м, в 594-м стрелковых полках. Звание: сержант. Награждён орденами «Славы 2 и 3 степени», медалью «За Победу над Германией». После войны работал в колхозе «Сура». Умер в 1984 г.

СИВОХИН Алексей Павлович, родился 21.03.1919 года в Горьковской области Пильнинского района с. Языково. На службу был призван 20.09.1939 года Пильнинским РВК Горьковской области. Служил: в 187-м артиллерийском полку. С 09.08.1945 года по 03.09.1945 года участвовал в войне с Японией в составе 215-й артиллерийской бригады. Звание: сержант.

СИВОХИН Алексей Степанович, родился в 1907 году. Воевал с 1942 г. по 1945 г. Награждён медалью «За победу над Германией в Великой Отечественной войне 1941-1945 гг.». После войны работал в колхозе. Умер в 1999 году.

СИВОХИН Степан Григорьевич, родился в 1917 году. После войны работал в колхозе. Умер в 1962 году.

СИВОХИН Степан Михайлович, родился в 1915 году. Инвалид Великой Отечественной войны. Умер в 1963 году.

СИДОРОВ Алексей Фёдорович, родился в 1912 году в Горьковской области Пильнинского района Языковского сельского совета д. Карачары. На фронт был призван 22.07.1941 года Пильнинским РВК Горьковской области. Служил: в 196-м зенитном артиллерийском полку, в 122-м отдельном танковом батальоне. С 12.06.1943 года по август 1944 года участвовал в составе 137-го отдельного зенитного дивизиона. Звание: сержант. Награждён медалями «За боевые заслуги», «За Победу над Германией».

СИДОРОВ Пётр Фёдорович, родился в 1915 году в Горьковской области Пильнинского района д. Карачары. На фронт был призван 23.06.1941 года Пильнинским РВК Горьковской области. Служил: в 132-м учебном автополку, в 20-м танковом полку, в 27-м мото -стрелковом полку. С 22.05.1943 года по 09.05.1945 года участвовал в составе 22-го мотострелкового полка. Звание: сержант.

СИДОРОВ Степан Васильевич, родился в 1913 году в Горьковской области Пильнинского района Языковского сельского совета д. Карачары. На фронт был призван 25.07.1941 года Пильнинским РВК Горьковской области. Служил: в 785-м, в 864-м отдельном автомобильном батальоне, в 177-м запасном полку. С апреля 1943 года по 09.05.1945 года участвовал в составе 150-го танкового полка. 14.07.1944 года получил лёгкое ранение в левую ногу. Награждён орденом «Красной звезды», медалями «За боевые заслуги», «За освобождение Праги», «За Победу над Германией».

СЛАТИНИН Николай Алексеевич, родился в 1913 году. Награждён медалью «За победу над Германией в Великой Отечественной войне 1941-1945 гг.». После войны работал в колхозе разнорабочим. Умер в 1960 году.

СОЛОВЬЁВ Александр Алексеевич, родился в 1909 году в Горьковской области Пильнинского района Языковский сельского совета с. Языково. На фронт был призван 19.07.1941 года Пильнинским РВК Горьковской области. Служил: в 80-м стрелковом полку, в 18-м отдельном автополку. С ноября 1941 года по март 1942 года участвовал в составе 220-й отдельной разведывательной роты. Звание: сержант.

СОЛОВЬЁВ Михаил Алексеевич, родился 20.11.1922 года в Горьковской области Пильнинского района с. Языково. На фронт был призван 05.12.1941 года Пильнинским РВК Горьковской области. Служил: в 578-м стрелковом полку, с 09.08.1945 года по 03.09.1945 года участвовал в войне с Японией в составе 110-го укрепрайона.

СОЛОВЬЕВ Иван Васильевич, родился в 1923 году. После войны работал в колхозе. Умер в 1997 году.

СОЛОВЬЕВ Иван Васильевич, родился в 1925 году. Воевал с 1943 г. по 1945 г., был ранен в правое плечо. Награждён медалью «За победу над Германией в Великой Отечественной войне 1941-1945 гг.». После войны работал в колхозе. Умер в 1992 году.

СОРОКИН Михаил Петрович, родился 22.11.1923 года в Горьковской области Пильнинского района д. Барятино. На фронт был призван 28.03.1942 года Пильнинским РВК Горьковской области. Служил: в 514-м стрелковом полку. С июня 1942 года по август 1942 года участвовал в составе 647-го артиллерийского полка. 10.08.1942 года получил тяжёлое ранение в левую руку. С 11.08.1942 года по 05.05.1945 года находился в плену у немцев.

СОРОКИН Сергей Тимофеевич, родился в 1920 году. Воевал с 1941 г. по 1945 г. Награждён медалью «За победу над Германией в Великой Отечественной войне 1941-1945 гг.». После войны работал в колхозе.

СТОЛБОВ Николай Петрович, родился 24.11.1924 года в Горьковской области Пильнинского района с. Языково. На фронт был призван 20.08.1942 года Пильнинским РВК Горьковской области. Служил: в 93-м запасном стрелковом полку, в 128-й стрелковой дивизии, в 52-м стрелковом полку, в 113-й гаубичной артиллерийской бригаде. С ноября 1942 года по май 1943 года участвовал в составе 73-й морской бригады. 22.01.1943 года получил лёгкое ранение в правую ягодицу. 24.05.1943 года - тяжёлое ранение в правое плечо. Звание: сержант. Награждён орденом «Отечественной войны I степени», 2-мя орденами «Красной Звезды», 2 медали «За Победу над Германией в Великой Отечественной войне 1941–1945 гг.».

СУЛЁВ Фёдор Степанович, родился в 1911 году в Горьковской области Пильнинского района Языковского сельского совета д. Отрадовка. На фронт был призван в Июне 1943 года Пильнинским РВК Горьковской области. Служил: в 365-м запасном стрелковом полку, в 679-м отдельном батальоне ВНОС. С сентября 1943 года по 09.05.1945 года участвовал в составе 46-го гвардейского стрелкового полка. 23.06.1944 года получил тяжёлое ранение в грудную клетку. Звание: Солдат. Награждён медалями «За Победу над Германией», «За Победу над Японией», представлен к ордену Красной звезды.

СТРОГОВ Андрей Иванович, родился в 1906 году. После войны работал в колхозе. Умер в 1995 году.

СТРОГОВ Иван Иванович, родился в 1903 году. Воевал с 1941 г. по 1945 г. Награждён орденом Отечественной войны 1-й степени, медалью «За победу над Германией в Великой Отечественной войне 1941-1945 гг.». После войны работал в колхозе «Сура». Умер в 2000 году.

СУКОВ Прохор Семенович, родился в 1891 году. Воевал в Ленинграде. После войны работал пастухом. Умер в 1962 году.

ТАРАКАНОВ Александр Андреевич, родился в 1898 году. Воевал с 1941 г. по 1945 г. Награждён медалью «За победу над Германией в Великой Отечественной войне 1941-1945 гг.». Умер в 1977 году.

ТАРАКАНОВ Пётр Андреевич, родился в 1910 году в Горьковской области Пильнинского района Языковского сельского совета с. Языково. На фронт был призван 27.06.1941 года Пильнинским РВК Горьковской области. Служил: склад 4Ко № 693, с января 1942 года по 05.08.1943 года участвовал в составе 306-го артиллерийского полка. 05.08.1943 года получил тяжёлое ранение в лицо. Звание: солдат. Награждён орденом Славы 3 степени, медалью «За Победу над Германией».

ТАРАКАНОВ Дмитрий Семёнович, родился в 1914 году в Горьковской области Пильнинского района Языковского сельского совета с. Языково. На фронт был призван 24.06.1941 года Пильнинским РВК Горьковской области. Служил: с 24.11.1941 года по 23.04.1941 года участвовал в составе 136-го стрелкового полка. С 23.09.1941 года по 02.09.1944 года находился в плену у немцев (Финляндия). Звание: сержант.

ТАРАКАНОВ Николай Иванович, родился 01.12.1925 года в Горьковской области Пильнинского района с. Языково. На фронт был призван 10.01.1943 года Пильнинским РВК Горьковской области. Служил: с 28.08.1943 года по 09.05.1945 года участвовал в составе 65-го гвардейского стрелкового полка, 16-й гвардейской стрелковой дивизии. 03.09.1943 года получил тяжёлое ранение в левую ногу, 01.05.1944 года -лёгкое ранение обеих ног. Звание: солдат. Награждён 2-мя орденами Красной Звезды, 2-мя орденами Отечественной войны II степени, медалями «За Победу над Германией в Великой Отечественной войне 1941–1945 гг.», «За взятие Кёнигсберга».

ТАРАСОВ Василий Павлович, родился в 1923 году. Воевал с 1942 г. по 1945 г. Награждён орденом Отечественной войны, медалями «За отвагу», «За победу над Германией в Великой Отечественной войне 1941-1945 гг.». После войны работал в колхозе. Умер в 1997 году.

ТАРАСОВ Григорий Павлович, родился в 1925 году. Воевал с 1943 г. по 1945 г. Награждён медалями «За освобождение Варшавы», «За победу над Германией в Великой Отечественной войне 1941-1945 гг.». После войны работал в колхозе. Умер в 1994 году.

ТИМОФЕЕВ Михаил Михайлович, родился в 1910 году. Воевал с 1941 г. по 1945 г., ранен в руку. Награждён медалью «За победу над Германией в Великой Отечественной войне 1941-1945 гг.». Умер в 1988 году.

ТИМОФЕЕВ Павел Прокофьевич, родился в 1920 году. Воевал с 1941 г. по 1945 г. Награждён медалью «За победу над Японией». После войны работал в колхозе. Умер в 2000 году.

ТУЛУБАЕВ Михаил Федорович, родился в 1924 году. Воевал с 1942 г. по 1945 г. Награждён медалями «За оборону Советского Заполярья», «За победу над Германией в Великой Отечественной войне 1941-1945 гг.». После войны работал в колхозе. Умер в 2000 году.

ТУЛАЕВ Алексей Данилович, родился 02.05.1921 года в Горьковской области Пильнинского района д. Карачары. На службу был призван 16.09.1940 года Пильнинским РВК Горьковской области. Служил: в 2230-м гаубично- артиллерийском полку, с июня 1941 года по июль 1941 года участвовал в составе 4806-го стрелкового полка. С 3 июля 1941 года по 13 апреля 1945 года находился в плену у немцев. Звание: солдат.

ФАЛИН Александр Васильевич, родился в 1925 году. Воевал на Украине. Пришел с войны в 1947 году. Умер в 1948 году.

ФЕДУЛОВ Андрей Васильевич, родился в 1924 году. Воевал с 1942 г. по 1943 г., был тяжело ранен. Награждён орденом Красной Звезды», медалью «За победу над Германией в Великой Отечественной войне 1941-1945 гг.». После войны работал учителем математики в Барятинской и Языковской школах.

ФЕДУЛОВ Михаил Васильевич, родился в 1916 году. Воевал с 1941 г. по 1945 г. Награждён медалями «За отвагу», «За оборону Москвы», «За победу над Германией в Великой Отечественной войне 1941-1945 гг.». После войны работал в колхозе «Сура». Умер в 1989 году.

ФЕДУЛОВ Михаил Васильевич, родился в 1918 году. Участник Великой Отечественной войны и войны с Японией. После войны работал в колхозе зав. овцефермой. Умер в 1976 году.

ФЁДОРОВ Павел Андреевич, родился в 1912 году в Горьковской области Пильнинского района Языковского сельского совета д. Карачары. На фронт был призван 13.04.1941 года Пильнинским РВК Горьковской области. Служил: с июля 1941 года по 27 мая 1942 года участвовал в составе 5-й морской бригады. 02.04.1942 года получил тяжёлое ранение в правое плечо. Звание: солдат.

ФИЛИН Иван Федорович, родился в 1909 году. После войны работал сторожем. Умер в 1983 году.

ФИНОГЕНОВ Василий Михайлович, родился в 1918 году. Воевал с 1941 г. по 1941 г. Награждён медалями: «За отвагу», «За боевые заслуги», «За победу над Германией в Великой Отечественной войне 1941-1945 гг.». После войны работал товароведом в РАЙПО. Умер в 1923 году.

ФИНОГЕНОВ Михаил Степанович, родился в 1913 году. Воевал с 1941 г. по 1945 г. Награждён медалью «За победу над Германией в Великой Отечественной войне 1941-1945 гг.». После войны работал в колхозе «Сура». Умер в 1992 году.

ФИНОГЕНОВ Николай Михайлович, родился в 1922 году. Воевал с 1941 г. по 1943 г., был ранен. Награждён орденом Отечественной войны 1-й степени, медалью «За победу над Германией в Великой Отечественной войне 1941-1945 гг.». После войны работал в колхозе. Умер в 2001 году.

ФИНОГЕНОВА Татьяна Михайловна, родилась в 1920 году. Воевала с 1942 г. по 1945 г. Награждена орденом Отечественной войны, медалью «За победу над Германией в Великой Отечественной войне 1941-1945 гг.». После войны работала в колхозе. Умерла в 2003 году.

ФИРСОВ Сергей Григорьевич, родился 23.09.1919 года в Горьковской области Пильнинского района с. Барятино. На службу был призван 05.09.1939 года Пильнинского РВК Горьковской области. Служил: в 17-м стрелковом полку. С 20.10.1941 года по

09.05.1945 года участвовал в составе 87-го стрелкового полка. Звание: сержант.

ФРАНЦЕВ Николай Алексеевич, родился 05.04.1925 года в Марийской АССР Юринского района с. Сутыри. На фронт был призван 14.01.1943 года Пильнинским РВК Горьковской области. Служил: в 42-м гаубично -артиллерийском полку, в 16-м корпусном артиллерийском полку, с 04.02.1944 года по 09.05.1945 года участвовал в составе 33-й артиллерийской бригады. Звание: солдат. Награждён орденами Красной Звезды, Отечественной войны 1941-1945гг., медалями Славы III степени, юбилейные Жукова. Умер 23 февраля 2006 года. Схоронен на Языковском кладбище.

ХАЯРКИН Василий Петрович, родился 15.12.1919 года в Горьковской области Пильнинского района с. Барятино. На службу был призван 12.09.1939 года Пильнинским РВК Горьковской области. Служил: на 105-м укреп районе, с августа 1945 года по сентябрь 1945 года участвовал в войне с Японией в составе 96-го отдельного пулемётного батальона. Звание: сержант.

ХАЯРКИН Сергей Петрович, родился 10.07.1926 года в Горьковской области Пильнинского района с. Барятино. На фронт был призван 10.11. 1943 года Пильнинским РВК Горьковской области. Служил: в 362-м стрелковом полку, 9-й стрелковой бригаде. С 20.08.1944 года по 20.12.1944 года участвовал в составе 228-й стрелковой дивизии. Звание: солдат.

ХЛАМИН Алексей Васильевич, родился в 1911 году. С 1945 года работал в колхозе. Умер в 1986 году.

ХЛАМИН Григорий Васильевич, родился в 1906 году. После войны работал в колхозе. Умер в 1981 году.

ХЛАМИН Сергей Федорович, родился в 1921 году. Воевал с 1941 г. по 1945 г., был ранен. Награждён медалями «За отвагу», «За победу над Германией в Великой Отечественной войне 1941-1945 гг.». После войны работал в колхозе. Умер в 2001 году.

ЦЫГАНОВ Василий Григорьевич, родился в 1909 году в Горьковской области Пильнинского района Борятинского сельского совета с. Барятино. На фронт был призван 24.08.1941 года Пильнинским РВК Горьковской области. Служил: в 777-м, в 485-м отдельном батальоне связи. С Декабря 1941 года по Май 1945 года участвовал в составе 774-го и 76-го отдельного батальона связи. Звание: сержант. Награждён орденом Отечественной войны 2 степени, орденом Красной звезды, медалями «За оборону Москвы», «За Победу над Германией».

ЧЕРКАШИН Григорий Петрович, родился 1919 году. Воевал с 1941 г. по 1942 г., был контужен. Награждён медалью «За победу над Германией в Великой Отечественной войне 1941-1945 гг.». После войны работал в колхозе.

ЧЕРТАНОВСКИЙ Василий Игнатьевич, родился в 1916 году. Участник Великой Отечественной войны. После войны работал в колхозе. Умер в 1972 году.

ЧЕРТАНОВСКИЙ Николай Игнатьевич, родился в 1905 году. Воевал с 1942 г. по 1945 г. Награждён медалями «За боевые заслуги», «За освобождение Варшавы», «За победу над Германией в Великой Отечественной войне 1941-1945 гг.». После войны работал в колхозе.

ЧИРКОВ Василий Сергеевич, родился в 1924 году. Воевал с 1942 г. по 1945 г. Награждён медалями «За победу над Германией в Великой Отечественной войне 1941-1945 гг.», «За победу над Японией». После войны работал в колхозе трактористом. Умер в 2001 году.

ЧИРКОВ Иван Ильич, родился в 1910 году в Горьковской области Пильнинского района Языковского сельского совета д. Лекаревка. На фронт был призван 23.04.1942 года Пильнинским РВК Горьковской области. Служил: в 288-м стрелковом полку, с Июля 1942 года по 1945 год участвовал в составе 66-й механизированной бригады. Звание: солдат. Награждён медалью «За Победу над Германией».

ШАБАЛОВ Никита Михайлович, родился в 1920 году в Горьковской области Пильнинского района д. Карачары. На службу был призван 01.04.1941 года Пильнинским РВК Горьковской области. Служил: в 177-м и 17-м стрелковом полку, в 247-м истребительном противотанковом полку. С августа 1941 года по 9 мая 1945 года участвовал в составе 101-го отдельного лыжного батальона. Звание: сержант.

ШАБАЛОВ Пётр Михайлович, родился 10.06.1924 года в Горьковской области Пильнинского района д. Карачары. На фронт был призван 30.10.1942 года Пильнинским РВК Горьковской области. Служил: в 99-м запасном стрелковом полку, с 05.01.1943 года по 10.09.1943 года участво-

вал в составе 32-й отдельной танковой бригады, с 15.07.1944 года по 09.05.1945 года в составе 10-й механизированной бригады. Звание: солдат.

ШЕМЕЛЕВ Петр Федорович, воевал с 1941 г. по 1945 г. Награждён медалью «За победу над Германией в Великой Отечественной войне 1941-1945 гг.».

ЯЛФИМОВ Александр Никитович, родился в 1912 году. Воевал с 1941 г. по 1945 г. Награждён медалью «За победу над Германией в Великой Отечественной войне 1941-1945 гг.». Умер в 1993 году.

ЯЛФИМОВ Борис Сергеевич, родился в 1925 году. Воевал с 1943 г. по 1945 г., был ранен. Награждён медалью «За победу над Германией в Великой Отечественной войне 1941-1945 гг.». После войны работал в колхозе «Сура» трактористом. Умер в 1993 году.

ЯЛФИМОВ Василий Павлович, родился в 1915 году. Участник войны с Японией, финской войны, дошел до Берлина. Награждён орденом Красной Звезды, медалью «За отвагу». После войны работал в колхозе кладовщиком. Умер в 1986 году.



ЯЛФИМОВ Иван Васильевич, родился 17.08.1920 года в Горьковской области Пильнинского района с. Языково. На службу был призван 23.09.1940 года Пильнинским РВК Горьковской области. До войны служил под Киевом. Служил: с 22.06.1941 года по 23.09.1941 года участвовал в составе 27-го отдельного понтонного батальона. Вёл бои на Крещатихе. С 23.09.1941 года по 02.04.1945 года находился в плену у немцев. Освобождён американскими войсками. Звание: солдат. Награждён медалями «За оборону Киева», «За победу над Германией в Великой Отечественной войне 1941-1945 гг.». Иван Васильевич дошел до Берлина. В свое село вернулся в 1947 году. Работал в колхозе «Сура» бригадиром полеводческой бригады. Умер в с. Языково в 2008г.

ЯЛФИМОВ Иван Павлович, родился в 1917 году в Горьковской области Пильнинского района с. Языково. На службу был призван 15.09.1938 года Сергачским РВК Горьковской области. Служил: в 623-м стрелковом полку, в 100-м запасном стрелковом полку, с Июня 1943 года по Июль 1943 года участвовал в составе 3032-го авиационного полка. Звание: сержант.

ЯЛФИМОВ Николай Ефимович, родился 14.05.1923 года в Горьковской области Пильнинского района с. Языково. На фронт был призван 08.03.1942 года Пильнинским РВК Горьковской области. Служил: с 01.10.1942 года по 06.10.1942 года участвовал в составе 572-го стрелкового полка. 06.10.1942 года был тяжело ранен в левую руку. Звание: солдат. Награждён медалями «За боевые заслуги», «За победу над Германией в Великой Отечественной войне 1941-1945 гг.». После войны работал в колхозе. Умер в 2001 году.

ЯЛФИМОВ Пётр Павлович, родился 01.08.1923 года в Горьковской области Пильнинского района с. Языково. На фронт был призван 28.04.1942 года Пильнинским РВК Горьковской области. Служил: с апреля 1942 года по июнь 1945 года участвовал в составе 253-го стрелкового полка. Звание: солдат. Награждён орденами Красной Звезды, Отечественной войны 1941-1945г., медалью Славы III степени, юбилейные «Жукова». Умер 23 февраля 2006 г., схоронен на Языковском кладбище.



ЯЛФИМОВ Александр Григорьевич, родился 16 сентября 1927 года в с. Языково, Пильнинского района Горьковской области. В 1944 г. взят в действующую Красную Армию. После нескольких месяцев учебы был отправлен на фронт, на фронте был танкистом. Дошел до Берлина и служил уже в ГДР до 1953 года. Умер в 2009 году, похоронен в г. Москве на Волковском кладбище. В Москве работал на Растокинском заводе.

с. Озерки, с. Наваты

АВТАЕВ Иван Матвеевич, родился в 1913 г. в селе Наваты. Сержант. После войны работал в колхозе.

АГАНИН Алексей Федорович, родился в 1919 г. в селе Озёрки. Место призыва: Пильненский РВК Горьковская область, Пильненский район. Сержант. Воинская часть: 527 стрелковый полк 48 стрелковой дивизии. После войны работал в колхозе. Умер в 1972 году, похоронен в с. Озёрки.

АГАНИН Николай Федорович, родился в 1923 г. в селе Озёрки. Сержант. Награды: орден Отечественной II степени. После войны работал в колхозе.

АГАНИН Василий Канифатович, родился в 1916 г. в селе Озёрки. Рядовой. После войны работал в колхозе.

АДРОВ Михаил Дмитриевич, родился в 1921 г. в селе Озёрки. Сержант. Воинская часть: 45 гвардейский танковый полк 9 гвардейской механизированной бригады 3 гвардейского механизированного корпуса. Награды: медаль «За отвагу». После войны работал в колхозе.



АКИЛОВА Антонина Ивановна, родилась 27.11.1921 года в селе Медяны, Пильненского района, Горьковской области. Призвана Пильнинским РВК в декабре 1941г. Место службы: 27 прожекторный батальон. Сержант. Награждена орденом Отечественной войны 11 степени, медалью «За боевые заслуги за участие в ВОВ», медалью «За освобождение Белоруссии», юбилейными медалями. В 1954 году Антонину Ивановну направили в Озерскую восьмилетнюю школу директором, с тех пор вся ее дальнейшая жизнь была связана с этим селом. Умерла 06.05. 2011 года в селе Озерки.

АНИСИМОВ Михаил Федорович, родился в 1925 г. в селе Наваты. Дата и место призыва: 12.01.1943 Пильненским РВК Горьковской области, Пильненский район. Сержант. Воинская часть: 275 стрелковый полк 117 стрелковой дивизии, 197 армейский запасной стрелковый полк, 92 гвардейский тяжелый танковый полк. Награды: орден Красной Звезды, медаль «За отвагу», медаль «За победу над Германией в Великой Отечественной войне 1941-1945гг.» После войны работал в колхозе.

АНИСИМОВ Дмитрий Петрович, родился в 1902 г. в селе Наваты. Дата и место призыва: 23.08.1941г., Пильненский РВК Горьковской области, Пильненский район. Сержант. Воинская часть: 243 отдельный саперный батальон 32 стрелкового корпуса, 16 Армии. После войны работал в колхозе.

АНИСИМОВ Павел Петрович, родился в 1908 г. в селе Наваты. Дата и место призыва: 05.11.1942г., Пильненский РВК Горьковской области, Пильненский район. Рядовой. Воинская часть: 71 запасной стрелковый полк 34 запасной стрелковой дивизии Воронежский фронт. После войны работал в колхозе.

АРХИПОВ Михаил Степанович, родился в 1906 г. в селе Наваты. Место призыва: Пильненский РВК Горьковской области, Пильненский район. Рядовой. Воинская часть: 108 танковая бригада. Награды: медаль «За боевые заслуги». После войны работал в колхозе.

АРХИПОВ Алексей Степанович, родился в 1918 г. в селе Наваты. Место призыва: Пильненский РВК Горьковской области, Пильненский район. Рядовой. Воинская часть: 785 стрелковый полк 144 стрелковой дивизии. После войны работал в колхозе. Умер в 1950 году, похоронен в с.Наваты.



АРХИПОВ Фёдор Сергеевич, родился в селе Наваты. Место призыва: Пильненский РВК Горьковской области, Пильненский район. Рядовой. Воинская часть: 529 стрелковый полк 163 стрелковой дивизии. Награждён медалью «За боевые заслуги». После войны работал в колхозе.

АРХИПОВ Николай Николаевич, родился в 1911 г. в селе Наваты. Место призыва: Пильненский РВК Горьковской области, Пильненский район. Сапёр. Награды: орден Отечественной войны II степени. После войны работал в колхозе.



АРХИПОВ
Дмитрий Семенович, родился 12.02.1912 г. Горьковская область, Пильнинский район, с. Наваты. Место призыва: Пильнинский РВК Горьковской области, Пильнинский район. Воинское звание: красноармеец. Воевал на Дальнем Востоке (с японцами). После войны работал рядовым колхозником. Умер 18.09.1982.

АФОНИН Николай Михайлович, родился в 1924 г в селе Наваты. Сержант. После войны работал в колхозе.

АФОНИН Лаврентий Алексеевич, родился в 1893 г в селе Озёрки. Дата и место призыва: 12.08.1943г., Пильненский РВК Горьковской области, Пильненский район. Красноармеец. Воинская часть: 56 армейский запасной стрелковый полк 4 Украинского фронта. Награды: медаль «За боевые заслуги». После войны работал в колхозе.

АФРОСИН Павел Степанович, родился в 1920 г в селе Наваты. Дата и место призыва: 18.04.1942г., Пильненский РВК Горьковской области, Пильненский район. Рядовой. Воинская часть: 81 запасной стрелковый полк, 95 запасной стрелковый полк 17 запасной стрелковой дивизии. После войны работал в колхозе.

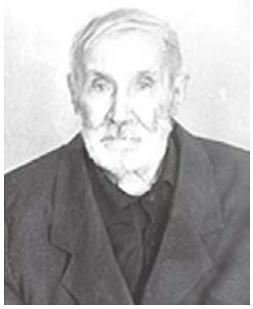

АФРОСИН
Василий Васильевич, родился 20.06.1909г. Место рождения: Горьковская область, Пильнинский район, с. Наваты. Место призыва: Пильнинский РВК Горьковской области, Пильнинский район. Воинское звание: красноармеец. Воевал в 3 гвардейском мотострелковом полку 1 Московской гвардейской мотострелковой дивизии. После войны работал рядовым колхозником. Умер 12.07.1995 г.

АФРОСИН Иван Степанович, родился в 1907 г. в селе Наваты. Место призыва: Пильненский РВК Горьковской области, Пильненский район. Офицер. Награждён медалью «За отвагу» После войны работал в колхозе.



АФРОСИН
Степан Яковлевич, родился в селе Наваты. Красноармеец. Воинская часть: 239 стрелковый полк 27 стрелковой дивизии. Награды: орден Отечественной войны II степени.



БАДИН
Алексей Петрович, родился в 1902 г. в селе Озёрки. Дата и место призыва: 12.1942г., Пильненский РВК Горьковской области, Пильненский район. Рядовой. Воинская часть: 2 гвардейский воздушно-десантный полк 3 гвардейской воздушно-десантной дивизии. Награды: орден Красной Звезды, медаль «За боевые заслуги». После войны работал в колхозе.



БАДИН
Андрей Григорьевич, родился в 1914 г. в селе Озёрки. Дата и место призыва: 00.06.1939г., Пильненский РВК Горьковской области, Пильненский район. Сержант. Воинская часть: 2 отдельный дорожно-эксплуатационный батальон 1 гвардейская танковая армия. Награды: орден Отечественной войны II степени, медаль «За боевые заслуги», медаль «За победу над Германией в Великой Отечественной войне 1941-1945гг.» После войны работал в колхозе. Умер в 1994 году, похоронен в селе Озёрки.

БАДИН Иван Дмитриевич, родился в 1913 г. в селе Озёрки. Дата и место призыва: 06.01.1942г., Пильненский РВК Горьковской области, Пильненский район. Красноармеец. Воинская часть: 81запасной стрелковый полк 65 стрелковая дивизий. Награды: орден Отечественной войны I степени. После войны работал в колхозе.

БАЛДАШКИН Иван Петрович, родился в 1924 г. в селе Наваты. Дата и место призыва: 1942г., Пильненский РВК Горьковской области, Пильненский район. Сержант. Воинская часть: 115 стрелковый корпус. Награды: медаль «За боевые заслуги».

БАЛДАШКИН Степан Иванович, родился в 1926 г. в селе Наваты. Дата и место призыва: 1943г., Пильненский РВК Горьковской области, Пильненский район. Красноармеец. Воинская часть: 319 стрелковый полк 308 стрелковой дивизии. Награды: медаль «За отвагу».

БАЛЯТИН Тимофей Фёдорович, родился в селе Наваты. Дата и место призыва: 09.01.1942г., Пильненский РВК Горьковской области, Пильненский район. Офицер. Воинская часть: 707 стрелковый полк 215 стрелковой дивизии, 359 запасной стрелковый полк 14 запасной стрелковой дивизии. Награды: медаль «За боевые заслуги». После войны работал в колхозе.

БАРИНОВ Александр Николаевич, родился в 1924 г. в селе Озёрки. Сержант.

БАТМАНОВ Алексей Павлович, родился в 1916 г. в селе Озёрки. Рядовой. После войны работал в колхозе. Умер в 1988 году, похоронен в селе Озёрки.

БАТРАКОВ Дмитрий Семенович, родился в 1904 г. в селе Озёрки. Дата и место призыва: 1942г., Пильненский РВК Горьковской области, Пильненский район. Рядовой. Воинская часть: 1867 зенитный артиллерийский полк 77 дивизии противоздушной обороны. После войны работал в колхозе. Умер в 1984 году, похоронен в селе Озёрки.



БАТРАКОВ Иван Дмитриевич, родился 20.03.1927 года в с. Озёрки, Пильненского района, Горьковской области. Призван Пильненским РВК 20.11.1944г. Место службы: Дальний Восток 236 артиллерийская бригада ордена Кутузова. Младший сержант. Награжден орденом Отечественной войны 11 степени, медали «За боевые заслуги», «За победу над Германией», «50-летие Вооруженных Сил СССР», «30 лет Победы в Великой Отечественной войне 1941-1945гг.», «40 лет Победы в Великой Отечественной войне 1941-1945гг.», «50 лет Победы в Великой Отечественной войне 1941-1945гг.», медаль «Жукова». После войны работал в колхозе. Умер 20.07.2006 года в селе Озерки.

БАТРАКОВ Михаил Семёнович, родился в 1918 г. в селе Озёрки. Стрелок. Награждён орденом Отечественной войны 2-й степени. После войны работал в колхозе. Умер в 1985 году, похоронен в селе Озёрки.

БАТРАКОВ Ефим Яковлевич, родился в 1909 г. в селе Озёрки. Место призыва: Чкаловский РВК. Старший сержант, рядовой, красноармеец. Воинская часть: 771 стрелковый полк 137 стрелковой дивизии. Ранен. Награды: орден Отечественной войны I степени. После войны работал в колхозе. Умер в 1986 году, похоронен в селе Озёрки.

БАТРАКОВ Федор Семенович, родился в 1903 г. в селе Озёрки. Дата и место призыва: 1943г., Пильненский РВК Горьковской области, Пильненский район. Рядовой. Воинская часть: 206 фронтовой запасной стрелковый полк, 57 отдельная гуж.транспортная рота. После войны работал в колхозе.

БАТРАКОВ Тимофей Семенович, родился в 1909 г. в селе Озёрки. Сержант. После войны работал в колхозе.

БАТРАКОВ Алексей Яковлевич, родился в 1907 г. в селе Озёрки. Дата и место призыва: 29.08.1921г, Шумерлинский РВК, Чувашская АССР, Шумерлинский район. Рядовой. Воинская часть: 744 стрелковый полк 149 стрелковой дивизии. Награды: медаль «За боевые заслуги, медаль «За взятие Берлина», медаль «За победу над Германией в Великой Отечественной войне 1941-1945гг.» После войны работал в колхозе.

БАТРАКОВ Алексей Дмитриевич, родился в 1912 г. в селе Озёрки. Место призыва: Пильненский РВК Горьковской области, Пильненский район. Воевал в 265 отдельной штрафной роте, 211 стрелковой дивизии, 52 гвардейском танковом батальоне. Стрелок. Награды: медаль «За отвагу», орден Отечественной войны II степени. Умер, похоронен в г. Шумерля.

БАТРАКОВ Николай Тимофеевич, родился в 1924 г. в селе Озёрки. Дата и место призыва:1942г., Пильненский РВК Горьковская область, Пильненский район. Рядовой. Воинская часть: 87 запасной кавалерийский полк Западного фронта, 22 гвардейский кавалерийский полк 5 гвардейской кавалерийской дивизии. Награды: Орден Славы III степени. После войны работал в колхозе. Умер в 1970 году, похоронен в селе Наваты.



БАТРАКОВ Александр Тимофеевич, родился в 1921 г. в селе Озёрки. Дата и место призыва: 18.03.1941г., Пильненский РВК Горьковской области, Пильненский район. Крас-

ноармеец. Воинская часть: 42 стрелковый полк 180 стрелковой дивизии, 75 стрелковый корпус. Награды: орден Отечественной войны I степени, орден Славы III степени, медаль «За отвагу», медаль « За победу над Германией в Великой Отечественной войне 1941-1945 гг.».



БОРИСОВ Дмитрий Федорович, родился в 1907 г. в селе Наваты. Дата и место призыва: 27.06.1941г., Пильненский РВК Горьковской области, Пильненский район. Сержант. Награждён орденами Красной Звезды, Отечественной войны II степени, медалями «За освобождение Праги», «За победу над Германией в Великой Отечественной войне 1941-1945гг», медалью Жукова. После войны работал председателем колхоза «Красный луч», с 1954 г. работал председателем Озёрского сельского совета. Умер в 1997 году, похоронен в селе Наваты.

БОРИСОВ Алексей Степанович, родился в 1914 г. в селе Наваты. Дата и место призыва: 26.06.1941г., Пильненский РВК Горьковской области, Пильненский район. Офицер. Награждён орденом Славы, медалями «За отвагу», «За победу над Германией в Великой Отечественной войне 1941-1945гг». После войны работал в колхозе. Умер в 1987 году, похоронен в селе Наваты.



БОРИСОВ Андрей Семёнович, родился в 1913 г. в селе Наваты. Дата и место призыва: 26.06.1941 г., Пильненский РВК Горьковской области, Пильненский район. Офицер. Воинская часть: 537 Отдельный саперный батальон. Награды: орден Отечественной войны II степени. После войны работал в колхозе.

БОЛДАШКИН Филипп Степанович, родился в 1895 г. в селе Наваты. Дата и место призыва: 15.06.1941г., Пильненский РВК Горьковской области, Пильненский район. Рядовой. Воинская часть: 225 армейский запасной стрелковый полк, 110 полк войск НКВД по охране железных дорог, 811 стрелковый полк, полевой подвижной госпиталь 816. После войны работал в колхозе.

БОРИСОВ Николай Иванович, родился в 1894 г. в селе Наваты. Рядовой. После войны работал в колхозе.

БОРИСОВ Иван Фёдорович, родился в 1911 г. в селе Наваты. Дата и место призыва: 00.00.1941г., Пильненский РВК Горьковской области, Пильненский район. Рядовой. Воинская часть 1177 стрелковый полк. Награды: орден Отечественной войны III степени. Тяжело ранен, демобилизован по инвалидности.

БРАЧЕВ Пётр Яковлевич, родился в 1924 г. в селе Озёрки. Дата и место призыва: 21.09.1941г., Пильненский РВК Горьковской области, Пильненский район. Рядовой. Воинская часть: 48 запасной стрелковый полк 13 стрелковая дивизия. После войны работал в колхозе.



БРЕХОВ Василий Петрович, родился 01.02 1922 года в селе Озёрки, Пильненского района, Горьковской области. Призван Пильненским РВК в августе 1941г. Место службы: 515 часть зенитного артиллерийского полка. Сержант. Награды: медаль «За оборону Москвы», медаль «За Победу». После войны работал в колхозе. Умер 03.06.2013 г.

БРЁХОВ Иван Петрович, родился в 1918 г. в селе Озёрки. Дата и место призыва: 20.09.1939г., Пильненский РВК Горьковской области, Пильненский район. Сержант. Воинская часть: 129 гвардейский стрелковый полк 45 гвардейской дивизии. Награды: медаль «За отвагу».



БУРБУКИН Николай Петрович, родился 23.07.1936 года в с. Наваты Пильненского района, Горьковской области. Призван Пильнинском РВК 02.09.1955 г. Место службы: Венгрия в/ч 25572, участвовал в подавлении контрреволюционного мятежа в октябре-ноябре 1956г. Старший сержант. Награжден медаль «Ветеран труда», знаком «Победитель социалистического соревнования 1973 г.». Работал в колхозе «Восход» бригадиром. Умер 04.11.2008 г.



БУРБУКИН
Пётр Павлович,
родился в 1911 г. в селе Наваты. Дата и место призыва: 24.06.1941г., Пильненский РВК Горьковской области, Пильненский район. Рядовой. Воинская часть: 119 гаубичная артиллерийская большой мощности, Ленинградский фронт. Награды: орден Красной звезды, медаль «За отвагу»,медаль «За оборону Москвы». После войны работал в колхозе. Умер в 1971 году, похоронен в селе Наваты.

БУРБУКИН Николай Григорьевич, родился в 1925 г. в селе Наваты. Дата и место призыва: 08.02.1943г., Пильненский РВК Горьковской области, Пильненский район. Рядовой. Воинская часть: 22 гвардейский стрелковый полк 9 гвардейской стрелковой дивизии.



ВАРЖИН
Павел Иванович,
родился 01.02.1936 года в с, Наваты Пильненского района, Горьковской области. Призван Пильненским РВК. Место службы: Венгрия г. Мишкольц, участвовал в подавлении контрреволюционного мятежа в октябре-ноябре 1956г. Работал в колхозе. Умер 01.04.1995г.



ВАРЖИН
Николай Васильевич,
родился в селе Наваты. Награды: орден Отечественной войны II степени.

ВАРЖИН Пётр Иванович, родился в 1906 г. в селе Наваты. Рядовой. Воинская часть: 5 артиллерийская дивизия прорыва, 20 запасная стрелковая бригада, 39 учебный стрелковый полк 45 учебной стрелковой дивизии, 42 учебный стрелковый полк 45 учебной стрелковой дивизии. Награды: орден Красной Звезды.

ВЕДЕНЕЕВ Василий Осипович, родился в 1905 г. в селе Наваты. Место призыва: Пильненский РВК Горьковской области, Пильненский район. Стрелок. Был ранен. Награды: орден Красной Звезды. После войны работал в колхозе.



ВОЛОДИН
Алексей Васильевич,
родился в 1919 г. в селе Озёрки. Дата и место призыва: 09.1939г., Пильненский РВК Горьковской области, Пильненский район. Сапёр. Воинская часть: 146 отдельный саперный батальон 102 укрепленного района 15 армия. Награды: медаль «За отвагу», медаль «За победу над Японией». После войны работал в колхозе. Умер в 2003 году, похоронен в селе Озёрки.

ВОЛОДИН Василий Иванович, родился в 1895 г. в селе Озёрки. Дата и место призыва: 31.03.1942г., Пильненский РВК Горьковской области, Пильненский район. Рядовой. Воинская часть: 13 отдельный пулеметный артиллерийский батальон 43 армия, 20 запасная стрелковая бригада. Награды: медаль «За отвагу».

ВОЛОДИН Егор Михайлович, родился в 1896 г. в селе Озёрки. Рядовой. После войны работал в колхозе.

ВОЛОДИН Дмитрий Михайлович, родился в 1900 г. в селе Озёрки. Дата и место призыва: 01.1942г., Пильненский РВК Горьковской области, Пильненский район. Рядовой. Воинская часть: 44 мотострелковая бригада. Награды: медаль «За отвагу».

ВОЛОДИН Григорий Иванович, родился в 1910 г. в селе Озёрки. Красноармеец. Воевал на Ленинградском фронте. Награды: орден Отечественной войны II степени. Инвалид 1 группы. Умер в1990 году, похоронен в г. Шумерля.

ВОЛОДИН Григорий Иванович, родился в селе Озёрки. Награждён орденом Отечественной войны 2-й степени.

ВОЛОДИН Пётр Иванович, родился в 1916 г. в селе Озёрки. Сержант. После войны работал в колхозе.

ВОЛОДИН Павел Васильевич, родился в 1922 г. в селе Озёрки. Рядовой. После войны работал в колхозе. Умер в 1980 году, похоронен в селе Озёрки.

ГАВРЮШИН Андрей Семенович, родился в 1906 г. в селе Наваты. Сержант. Воинская часть: 18 отдельный моторизован-



ный противотанковый огнеметный батальон 3 Белорусский фронт. Награды: орден Славы III степени, медаль «За взятие Кенигсберга», медаль «За победу над Германией в Великой Отечественной войне 1941-1945гг.» После войны работал в колхозе. Умер в 1983 году, похоронен в селе Наваты.

ГАВРЮШИН Степан Васильевич, родился в 1910 г. в селе Наваты. Награды: орден Отечественной войны I степени. Инвалид ВОВ.



ГОЛОВАНОВ Герасим Алексеевич, родился в 1902 г. в селе Озёрки. Ефрейтор. Воинская часть: 617 минометный полк. Награды: медаль «За отвагу» (2).

ГОЛОВАНОВ Иосиф Федорович, родился в 1906 г. в селе Озёрки. Рядовой. Умер, похоронен в г. Шумерля.

ГОЛОВАНОВ Степан Никифорович, родился в 1916 г. в селе Наваты. Инвалид ВОВ. После войны работал в колхозе. Умер, похоронен в г. Шумерля.

ГОЛОВАНОВ Дмитрии Алексеевич, родился в 1906 г. в селе Озёрки. Рядовой.

ГОЛОВАНОВ Иван Алексеевич, родился в 1912 г. в селе Озёрки. Дата и место призыва: 01.07.1941г., Пильненский РВК Горьковской области, Пильненский район. Офицер. Воевал в 8 моторизованном понтонно-мостовом полку. Инвалид ВОВ. Награды: орден Красной звезды, орден Отечественной войны I степени. После войны работал в колхозе. Умер в 1985 году, похоронен в селе Озёрки.

ГОЛОВАНОВ Василий Фёдорович, родился в 1900 г. в селе Озёрки. Дата и место призыва: 15.08.1941г., Пильненский РВК Горьковской области, Пильненский район. Красноармеец. Воинская часть: 53 стрелковый полк, 21 стрелковый полк 180 стрелковой дивизии, 202 запасной стрелковый полк эвакуационный госпиталь 1896 16 армия. Награды: орден Отечественной войны II степени.

ГОЛЯЧКОВ Николой Григорьевич, родился в 1918 г. в селе Наваты. Дата и место призыва: 1939г., Пильненский РВК Горьковской области, Пильненский район. Сержант. Воинская часть: 97 отдельная рота охраны полевого управления 19 армии, 4 запасная стрелковая дивизия, 353 запасной стрелковый полк, 2 отдельный учебный автомобильный полк. Награды: медаль «За боевые заслуги».

ГОРБУНОВ Николай Алексеевич, родился в 1925 г. в селе Наваты. Рядовой. Награды: орден Отечественной войны II степени.

ГОРБУШКИН Иван Александрович, родился в 1909 г. в селе Наваты. Рядовой.

ГОРБУШКИН Иван Григорьевич, родился в 1913 г. в селе Наваты. Рядовой. Воинская часть: 28 отдельная трофейная бригада, 206 фронтовой запасной стрелковый полк.

ГОРБУШКИН Григорий Сергеевич, родился в 1922 г. в селе Наваты. Рядовой. Награды: орден Отечественной войны II степени.

ГОРБУШКИН Сергей Григорьевич, родился в 1896 г в селе Наваты. Рядовой.



ГОРЮНОВА Мария Васильевна, 1920; 1919г., Горьковская область, Пильнинский район, Жданово. Призвана Пильненским РВК Горьковской области, Пильненский район 22.11.1942г. Воинское звание сержант; младший сержант. Воевала в 919 стрелковом полку 251 стрелковой дивизии, 208 фронтовой запасной стрелковый полк эвакуационный госпиталь 5014, 31 армия. Награды: орден Славы III степени (2), Медаль «За боевые заслуги» (2)

ГОСТЮШОВ Григорий Васильевич, родился в 1918 г. в селе Наваты. Дата и место призыва: 1938г., Пильненский РВК Горьковской области, Пильненский район. Сержант. Воинская часть: армейская подвижная ремонтно-эвакуационная база 529. Награды: медаль «За боевые заслуги» (2), медаль «За победу над Германией в Великой Отечественной войне 1941-1945гг.» После войны работал в колхозе. Умер в 1992 году, похоронен в селе Наваты.

ГОСТЮШОВ Николай Александрович, родился в 1924 г. в селе Наваты. Дата

и место призыва: 30.10.1942г., Пильненский РВК Горьковской области, Пильненский район. Рядовой. Воинская часть: 58 гвардейский стрелковый полк 18 гвардейской стрелковой дивизии, 95 гвардейский стрелковый полк 31 гвардейской стрелковой дивизии, 195 гвардейский запасной стрелковый полк. Награды: орден Отечественной войны I степени, медаль «За отвагу»(2), медаль «За взятие Кенигсберга», медаль «За победу над Германией в Великой Отечественной войне 1941-1945гг.» Умер в 1992 году, похоронен в г. Калининград.

ГОСТЮШОВ Степан Александрович, родился в 1923 г. в селе Наваты. Дата призыва 12.03.1942г. Сержант. Воинская часть: 287 гвардейский стрелковый полк 95 гвардейской стрелковой дивизии, 2 отдельный парашютно-десантный батальон. Награды «За отвагу»(2) (2).



ГОСТЮШОВ Алексей Васильевич, родился в 1916 г в селе Наваты. Дата призыва 18.07.1941г. Рядовой. Воинская часть: 88 танковая бригада, 54 гвардейская танковая бригада, 181 гвардейский стрелковый полк 61 гвардейской стрелковой дивизии. Был ранен. Награды: орден Красной Звезды (2), орден Славы III степени (2), медаль «За отвагу»(2), медаль «За взятие Берлина», медаль «За освобождение Праги», медаль «За победу над Германией в Великой Отечественной войне 1941-1945гг.»

ГУСЕВ Иван Яковлевич, родился в 1917 г. в селе Озёрки. Рядовой. Место призыва: Пильненский РВК Горьковской области, Пильненский район. Награды: орден Отечественной войны II степени.

ГУСЕВ Борис Яковлевич, родился в 1921 г. в селе Озёрки. Дата и место призыва: 19.03.1940г. Каховский РВК Украинской ССР, Николаевская область, Каховский район. Старшина; младший сержант. Воинская часть: 995 стрелковый полк 263 стрелковой дивизии. Награды: медаль «За отвагу» (2).

ДОЛГОВ Николай Петрович, родился в 1919 г. в селе Наваты. Рядовой. Награды: орден Отечественной войны II степени.

ДОЛГОВ Дмитрий Степанович, родился в 1924 г. в селе Наваты, Горьковской области, Пильнинский район. Место призыва: Пильненский РВК Горьковской области, Пильненский район. Воинское звание - рядовой. Воевал в 1312 истребительно-противотанковом артиллерийском полку. Награды: медаль «За боевые заслуги» (2), медаль «За отвагу» (2), медаль «За победу над Германией в Великой Отечественной войне 1941–1945 гг. ».

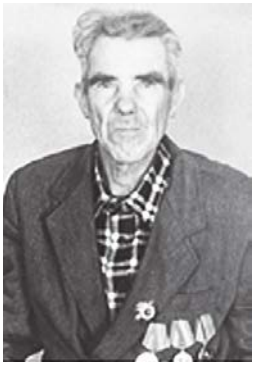

ДОЛГОВ Иван Терентьевич, родился в 1924 г. в селе Наваты. Место призыва: Пильненский РВК Горьковской области, Пильненский район. Рядовой; красноармеец. Воинская часть: 291 стрелковый полк 33 стрелковой дивизии. Ранен. Инвалид ВОВ.



ДУДИН Василий Фёдорович, родился в 1923 г. в селе Наваты. Дата и место призыва: 10.03.1942г., Пильненский РВК Горьковской области, Пильненский район. Рядовой; сержант. Воинская часть: 22 отдельный рабочий батальон, 193 запасной стрелковый полк, 429 стрелковый полк 52 стрелковой дивизии. Награды: орден Отечественной войны I степени. Инвалид ВОВ. После войны работал в колхозе.



ДУДИН Николай Фёдорович, родился в 1918 г. в селе Наваты. Дата и место призыва: 1939г., Пильненский РВК Горьковской области, Пильненский район. Старший сержант; сержант. Воинская часть: 684 артиллерийский полк 233 стрелковой дивизии, 684 артиллерийский полк 26 армия. Награды: орден Отечественной войны I степени, орден Славы II степени (2), орден Славы III степени (2), медаль «За отвагу»(2). После войны работал в колхозе. Умер в 1998 году, похоронен в селе Наваты.

ДУДИН Николай Степанович, родился в 1918 г. в селе Наваты. Рядовой. Воинская часть: 62 стрелковая дивизия 44 отдельный стрелковый батальон Северного фронта, Ленинградского фронта. Умер в 1945 году.

ДУНЮШКИН Борис Григорьевич, родился в 1904 г в селе Наваты. Место призыва: Пильненский РВК Горьковской области, Пильненский район. Рядовой. Воинская часть: 72 район авиационного базирования. Награды «За боевые заслуги» (2), орден Отечественной войны I степени. Инвалид ВОВ.



ДУНЮШКИН Василий Максимович, родился 16.10.1923 года в с. Наваты, Пильненского района, Горьковской области. Призван Пильненским РВК. Место службы: 100 танковая бригада 31 танковый корпус 1 Украинский фронт. Гвардии сержант. Награды: орден Красной Звезды, орден Отечественной войны, медаль «За Победу над Германией». После войны работал в колхозе. Умер 28.06.1985г.

ДУНЮШКИН Григорий Иванович, родился в 1912 г. в селе Озёрки. Дата и место призыва: 30.08.1941г., Пильненский РВК Горьковскаой области, Пильненский район. Рядовой. Воинская часть: 9 гвардейский отдельный саперный батальон. Награды: медаль «За отвагу» (2), орден Красной Звезды(2), орден Отечественной войны II степени.

ДУНЮШКИН Дмитрий Васильевич, родился в 1909 г. в селе Озёрки. Дата призыва 30.07.1941г. Сержант. Воинская часть: 174 отдельный дорожно-строительный батальон, 97 отдельный дорожно-эксплуатационный батальон. Награды: медаль «За боевые заслуги».

ДУНЮШКИН Алексей Иванович, родился в 1906 г. в селе Озёрки. Дата и место призыва: 11.10.1941г., Пильненский РВК Горьковской области, Пильненский район. Сержант. Воинская часть: 1093 стрелковый полк 324 стрелковой дивизии. Награды: медаль «За отвагу» (2), орден Красной Звезды, медаль «За оборону Москвы» (2), медаль «За победу над Германией в Великой Отечественной войне 1941-1945гг.», медаль «За взятие Кенигсберга», медаль «За оборону Москвы». Умер в 1983 году, похоронен в г. Кустанай.

ЕФРЕМОВ Порфирий Григорьевич, родился в 1895 г. в селе Озёрки. Дата и место призыва 31.03.1942г. Пильненский РВК Горьковской области, Пильненский район. Рядовой. Воинская часть: 1129 стрелковый полк 337 стрелковой дивизии, 20 запасная стрелковая бригада, 659 стрелковый полк, 365 стрелковый полк 13 запасной стрелковой дивизии. Награды: орден Красной Звезды (2), медаль «За взятие Будапешта», медаль «За победу над Германией в Великой Отечественной войне 1941-1945гг.»

ЖДАНКИН Александр Николаевич, родился в 1898 г. в селе Наваты. Сержант.

ЖДАНКИН Иван Николаевич, родился в 1905 г. в селе Наваты. Дата и место призыва: 09.01.1942г. Вожгальский РВК Кировской области, Вожгальский район. Рядовой. Воинская часть: 118 укрепленный район 10 армия, 140 запасной стрелковый полк 22 армии. Награды: медаль «За отвагу».

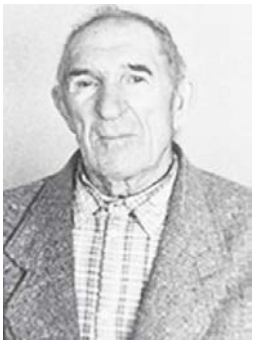

ЖДАНКИН Иван Яковлевич, родился в 1912 г. в селе Наваты. Дата и место призыва: 23.12.1942г. Пильненский РВК, Горьковской области, Пильненский район. Рядовой. Воинская часть: 81 запасной стрелковый полк Сборно-пересыльный пункт Северо-Западного фронта, Северо-Западный фронт, 925 стрелковый полк. После войны работал в колхозе. Умер в 2000 году, похоронен в селе Наваты.

ЖДАНКИН Григорий Ильич, родился в 1918 г в селе Наваты. Дата и место призыва: 03.1942г. Пильненский РВК Горьковской области, Пильненский район. Рядовой. Воинская часть: 50 учебный стрелковый полк 30 учебной дивизии.

ЖДАНКИН Фёдор Семёнович, родился в 1898 г. в селе Наваты. Место призыва: Пильненский РВК Горьковской области, Пильненский район. Рядовой. Воинская часть: Московский Флотский Экипаж.

ЖДАНКИН Дмитрий Прохорович, родился в 1923 г. в селе Наваты. Место призыва: Пильненский РВК Горьковской области, Пильненский район. Рядовой. Воинская часть: 229 стрелковая дивизия. Награды: орден Отечественной войны II степени.

ЖДАНКИН Иван Андреевич, родился в 1909 г. в селе Наваты. Сапёр. Награды: орден Отечественной войны II степени.

ЗАХАРКИНА Мария Фёдоровна, родилась в 1923 г в селе Озёрки. Рядовая.

ЗАХАРКИН Василий Николаевич, родился в селе Озёрки. Место призыва: Пильненский РВК Горьковской области, Пильненский район. Воинская часть: 909 стрелковый полк. Офицер. Награды: орден Славы III степени (2).



ЗАХАРКИН Николай Леонтьевич, родился 10.05.1936г. в селе Озерки Пильненского района, Горьковской области. Призван Пильненским РВК. Место службы: Венгрия, участвовал в подавлении контрреволюционного мятежа в октябре-ноябре 1956г. Награжден медаль «40 лет Победы в Великой Отечественной войне 1941-1945гг.», «50 лет Победы в Великой Отечественной войне 1941-1945гг.», «70 лет Вооруженных си СССР». Работал в колхозе. Умер 21.12.2002 г.

ЗАХАРКИН Яков Андреевич, родился в 1895 г. в селе Озёрки. Рядовой. Воинская часть: Саратовский военно-пересыльный пункт, Саратовская область, г.Саратов, 131 стрелковый корпус.

ЗОТОВ Иван Тимофеевич, родился в 1900 г. в селе Озёрки. Дата и место призыва: 22.08.1941г., Пильненский РВК Горьковской области, Пильненский район. Рядовой. Воинская часть: 215 армейский запасной стрелковый полк, 40 отдельный дорожно-эксплуатационный батальон, 204 фронтовой запасной стрелковый полк.

ЗУБРИЛИН Филипп Афанасьевич, родился в 1896 г. в селе Наваты. Рядовой.

ЗУБРИЛИН Василий Петрович, родился в 1908 г. в селе Наваты. Рядовой. Воинская часть: Горьковский военно-пересыльный пункт (он же Нижегородский), Горьковская область, г.Горький, 33 стрелковая бригада. Награды: орден Отечественной войны II степени.

ЗУБРИЛИН Фёдор Порфирьевич, родился в 1912 г в селе Наваты. Помощник командира взвода. Воевал в 1232 стрелковом полку 370 стрелковой дивизии.

ЗУБРИЛИН Николай Порфирьевич, родился в 1917 г. в селе Наваты. Дата и место призыва: 23.12.1943г., Борский РВК Горьковской области, Борский район. Сержант. Воинская часть: Горьковский военно-пересыльный пункт (он же Нижегородский), Горьковская область, г.Горький, Борский РВК, п/п 07076, г. Горький.

ЗУБРИЛИН Дмитрий Порфирьевич, родился в 1923 г. в селе Наваты. Место призыва: Пильненский РВК Горьковской области, Пильненский район. Ефрейтор. Воинская часть: 1 гвардейская истребительно-противотанковая артиллерийская бригада, 71 стрелковый корпус. Награды: медаль «За боевые заслуги» (2), орден Отечественной войны II степени (2), медаль «За отвагу» (2), орден Красной Звезды» (2).



ЗУБРИЛИН Дмитрий Петрович, родился 06.07.1924 года в селе Наваты. Дата призыва: 02.10.1941г. Воинское звание: старший лейтенант; майор. Воинская часть: 241 гвардейский артиллерийский полк 99 гвардейской стрелковый дивизии, 241 штурмовой авиационный полк. Награды: орден Отечественной войны II степени, медаль «За победу над Германией в Великой Отечественной войне 1941-1945гг» (2), медаль «За боевые заслуги.

ИЛЮШИН Павел Николаевич, родился в 1899 г. в селе Наваты. Дата и место призыва: 09.01.1942г., Пильненский РВК Горьковской области, Пильненский район. Сержант. Воинская часть: 99 запасной стрелковый полк, 33 запасной стрелковой дивизии.



ИЛЮШИН Михаил Васильевич, родился в 1907 г. в селе Наваты. Место призыва: Пильненский РВК Горьковской области, Пильненский район. Сержант. Воинская часть: 14 гвардейская танковая бригада. Награды: орден Красной Звезды (2), медаль «За боевые заслуги» (2).



ИЛЮШИН Тимофей Андреевич, родился в 1902 г. в селе Наваты. Место призыва: Пильненский РВК Горьковской области, Пильненский район. Офицер. Воинская часть: 1253 стрелковый полк 379 стрелковой дивизии. Награды: орден Отечественной войны I степени (2). Инвалид ВОВ. Умер 11 марта 1987 года, похоронен на Наватском кладбище.

ИСУПОВ Василий Васильевич. Награждён орденом Славы III степени.

КАДИН Иван Семёнович, родился в 1902 г. в селе Озёрки. Место призыва: Пильненский РВК Горьковской области, Пильненский район. Рядовой. Воевал в 4 ударной армии. Награды: медаль «За боевые Заслуги» (2).



КАЗАКОВ Николай Васильевич, родился в 1908 г. в селе Наваты. Сержант. Воинская часть: 1293 стрелковый полк 160 стрелковая дивизия Западного фронта, 2 Белорусского фронта. Награды: орден Красной Звезды, медаль «За отвагу».

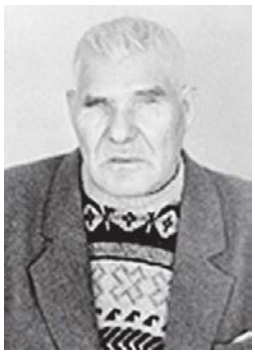

КАЗАКОВ Григорий Алексеевич, родился в 1925 г. в селе Наваты. Рядовой. Умер 28 апреля 1996г. Похоронен в селе Наваты.

КАРАСЁВ Степан Тимофеевич, родился в 1913 г. в селе Озёрки. Место призыва: Пильненский РВК Горьковской области, Пильненский район. Красноармеец; рядовой. Воинская часть: 657 стрелковый полк 125 стрелковой дивизии, Береговая оборона Главной базы КГБ, 80 отдельный батальон аэродромного обслуживания, Ленинградский военно-пересыльный пункт, Ленинградская область, г.Ленинград; 3 отдельный батальон выздоравливающих, 48 запасной стрелковый полк, 7 отдельный резервный танковый батальон. Госпиталь для легкораненых 4175; 12 отдельный учебный танковый полк Ленинградского фронта.

КАРАСЁВ Иван Афанасьевич, родился в 1926 г. в селе Озёрки. Рядовой.



КАРАСЁВ Сергей Иванович, родился в 1913 г. в селе Озёрки. Сержант. Воинская часть: 487 истребительный авиационный полк. Награды: медаль «За боевые заслуги», медаль «За победу над Германией в Великой Отечественной войне 1941-1945гг». После войны работал в колхозе. Умер 2001 году, похоронен в селе Озёрки.

КАРАСЁВ Василий Григорьевич, родился в 1923 г. в селе Озёрки. Место призыва: Пильненский РВК Горьковской области, Пильненский район. Рядовой. Воинская часть: 344 стрелковый полк 138 стрелковой дивизии, 610 стрелковый полк 203 стрелковой дивизии. Награды: орден Славы III степени (2).

КАРАСЁВ Степан Яковлевич, родился в 1911 г. в селе Озёрки. Место призыва: Пильненский РВК Горьковской области, Пильненский район. Старший сержант. Воинская часть: 39 учебный стрелковый полк 45 учебной дивизии. Награды: медаль «За победу над Германией в Великой Отечественной войне 1941-1945гг», медаль «За освобождение Праги». Умер 1949 году, похоронен в селе Озёрки.

КАРТУНОВ Павел Андреевич, родился в 1913 г в селе Озёрки. Дата и место призыва: 02.07.1941г., Пильненский РВК Горьковской области, Пильненский район. Рядовой; красноармеец; ефрейтор; младший сержант. Воинская часть: 2213 армейский запасный стрелковый полк, эвакуационный госпиталь 1854, 130 отдельный моторизованный понтонно-мостовой батальон, 130 особый танковый батальон, 92 гвардейская стрелковая дивизия. Награды: медаль «За отвагу».

КИСЕЛЁВ Владимир Фёдорович, родился в 1925 г. в селе Озёрки. Дата и место призыва 30.01.1943г., Пильненский РВК Горьковской области, Пильненский район. Рядовой. Воинская часть: 6 учебная бригада.

КИСЕЛЁВ Фёдор Тимофеевич, родился в 1894 г. в селе Озёрки. Дата и место призыва: 31. 03.1942г., Пильненский РВК Горьковской области, Пильненский район. Ефрейтор, рядовой. Воинская часть: 13 отдельный пулеметный артиллерийский батальон 2 ударная армия, 20 запасная стрелковая бригада Пильненский РВК. Награды: медаль «За боевые заслуги».



КИСЕЛЁВ Тимофей Петрович, родился в 1907 г. в селе Озёрки. Офицер. Награды: орден Отечественной войны II степени (2). После войны работал в колхозе. Умер в 1973 году, похоронен в селе Озёрки.

КИСЕЛЁВ Василий Тимофеевич, родился в 1910 г. в селе Озёрки. Дата и место призыва: 07.1941г., Пильненский РВК Горьковской области, Пильненский район. Красноармеец. Воинская часть: 97 отдельный дорожно-эксплуатационный батальон.

КИСЕЛЁВ Иван Васильевич, родился в 1908 г в селе Озёрки. Рядовой.

КИСЕЛЁВ Григорий Михайлович, родился в 1911 г в селе Озёрки. Место призыва: Пильненский РВК Горьковской области, Пильненский район. Рядовой. Воинская часть: 49 гвардейский гаубичный артиллерийский полк Западного фронта, 2 Белорусского фронта. Награды: медаль «За отвагу».



КЛИМКИН Андрей Федорович, родился 26.10.1923 года в с. Наваты Пильненского района, Горьковской области. Призван Пильненским РВК. Место службы: 547 артиллерийская часть, участвовал в Сталинградской битве. Рядовой. Награды: орден Отечественной войны II степени, медали «30 лет Великой Отечественной войны», «40 лет Великой Отечественной войны», «50 лет Великой Отечественной войны». После войны работал в колхозе. Умер 11.06.2012года.



КЛЯЧКИН Алексей Егорович, родился 17.10.1922 года в с. Озёрки Пильненского района, Горьковской области. Призван Пильненским РВК 05.06.1942г. Воинская часть: Первый Украинский фронт под руководством генерала Конева, эвакуационный госпиталь 2834, 81 запасной стрелковый полк. Рядовой. Награждён медалью «За победу над Германией в Великой Отечественной войне 1941-1945гг», орденом Жукова, орденом Отечественной войны II степени. Имеет письменную благодарность от своего командования, «Сталинград 1942г. – Прага 1945г». После войны работал в колхозе. Умер 20.06.2007 года.

КЛЯЧКИН Фёдор Семёнович, родился в 1925 г., в селе Озёрки. Наводчик артиллерийского полка. Воинская часть: 927 самоходно-артиллерийский полк, 38 стрелковый полк. Награды: орден Отечественной войны II степени, медаль «За отвагу» (2), медаль «За победу над Японией». После войны работал в колхозе. Умер в 1991 году, похоронен в селе Озёрки.

КЛЯЧКИН Фёдор Степанович, родился в 1929 г. в селе Озёрки. Место призыва: Пильненский РВК Горьковская область, Пильненский район. Рядовой.

КОМАРОВ Андрей Иванович, родился в 1904 г. в селе Озёрки. Место призыва: Пильненский РВК Горьковской области, Пильненский район. Рядовой. Воинская часть: 18 гвардейская гаубичная артиллерийская бригада. Награды: орден Красной Звезды» (2), медаль «За победу над Германией в Великой Отечественной войне 1941-1945гг». Умер в 1960 году, похоронен в с.Озёрки.



КОНДРАШКИН Григорий Иванович, родился в 1908 г. в селе Наваты. Место призыва: Пильненский РВК Горьковской области, Пильненский район. Рядовой. Воинская часть: 92 стрелковый полк 201 стрелковой дивизии, 422 отдельный саперный батальон, 256 стрелковая дивизия. Награды: орден Красной Звезды (2), орден Отечественной войны I степени, медаль «За победу над Германией в Великой Отечественной войне 1941-1945гг».

КОЩЕРЁНКОВ Иван Никифорович, родился в 1919 г. в селе Озёрки. Ефрейтор. Воинская часть: 1 стрелковая дивизия внутренних войск НКВД. Награды: орден Красной Звезды, медаль «За оборону Кавказа», медаль «За победу над Германией в Великой Отечественной войне 1941-1945гг».

КОЯНОВ Максим Павлович, родился в 1902 г. в селе Наваты. Рядовой. После войны работал в колхозе. Умер в 1994 году, похоронен в с.Наваты.

КРИВОВ Григорий Иванович, родился в 1916 г. в селе Озёрки. Дата и место призыва: 09.1941г., Пильненский РВК Горьковской области, Пильненский район. Ефрейтор. Воинская часть: 60 зенитная артиллерийская дивизия, 104 отдельный батальон Воздушного наблюдения, оповещения и связи.

КРИВОВ Иван Осипович, родился в 1915 г. в селе Озёрки. Рядовой.



КРИВОВ Николай Дмитриевич, родился в 1923 г. в селе Озёрки. Дата и место призыва: 10.03.1942г., Пильненский РВК, Горьковская область, Пильненский район. Ефрейтор. Воинская часть: 1 Прибалтийский фронт, 37 отдельный батальон собак миноискателей, 145 запасной стрелковый полк. Награды: орден Отечественной войны II степени, медаль «За отвагу» (2), медаль «За победу над Германией в Великой Отечественной войне 1941-1945гг». 3 ранения и контузия. Умер в 2004 году.

КСЕНАФОНТОВ Дмитрий Петрович, родился в 1921 г. в селе Озёрки. Сержант.

КУДАШОВ Евграф Степанович, родился в 1900 г. в селе Озёрки. Дата и место призыва: 24.01.1942г., Пильненский РВК Горьковской области, Пильненский район. Рядовой. Воинская часть: 1 Прибалтийский фронт. Награды: медаль «За боевые заслуги».

КУДАШОВ Пётр Анисимович, родился в 1893 г. в селе Озёрки. Дата и место призыва: 15.05.1942г., Пильненский РВК Горьковской области, Пильненский район. Рядовой. Воинская часть: 788 артиллерийский полк 262 стрелковой дивизии, 39 Армия, 3 Белорусский фронт. Награды: медаль «За отвагу» (2), медаль «За взятие Кенигсберга», медаль «За победу над Германией в Великой Отечественной войне 1941-1945 гг», медаль «За победу над Японией».

КУРКОВ Степан Фёдорович, родился в 1925 г. в селе Наваты. Дата и место призыва: 30.01.1943г., Пильненский РВК Горьковской области, Пильненский район. Сержант. Воинская часть: 259 гвардейский стрелковый полк 65 гвардейской стрелковой дивизии, 2 Прибалтийский Фронт. Награды: орден Отечественной войны II степени, медаль «За отвагу» (2).



КУРМАШЕВ Иван Архипович, родился в 1918 г. в селе Озёрки. Место призыва: Пильненский РВК Горьковской области, Пильненский район. Младший сержант; красноармеец. Воинская часть: 5 отдельная гидротехническая рота 3 армия 2 Белорусский фронт. Награды: медаль «За боевые заслуги» (2), орден Отечественной войны II степени, медаль «За победу над Германией», медаль «За победу над Германией в Великой Отечественной войне 1941-1945 гг.»

КУРМАШЕВ Николай Степанович, родился в 1901 г в селе Озёрки. Рядовой.

КУРНАЛЕЕВ Алексей Андреевич, родился в 1905 г. в селе Озёрки. Место призыва: Пильненский РВК Горьковской области, Пильненский район. Рядовой. Воинская часть: 100 отдельный мотоциклетный батальон, 9 механизированный корпус. Награды: медаль «За отвагу» (2).



КУТЫРЁВ Алексей Иванович, родился в 1915 г. в селе Озёрки. Рядовой. После войны работал в колхозе. Похоронен в селе Озерки.

КУПРИЯНОВ Николай Павлович, родился в 1916 г. в селе Озёрки. Дата и место призыва: 07.05.1942г., Кагановичский РВК Горьковской области, г.Горький. Красноармеец. Воинская часть: Западный фронт. Инвалид ВОВ.

ЛАБУТОВ Матвей Петрович, родился в 1901 г. в селе Наваты. Дата и место призыва: 06.04.1942г., Шумерлинский РВК Чувашской АССР, Шумерлинский район. Рядовой. Воинская часть: 59 стрелковый полк 85 стрелковой дивизии,42 Армия Ленинградский Фронт. Награды: «За боевые заслуги» (2), медаль «За отвагу» (2), медаль «За оборону Ленинграда», медаль «За оборону Ленинграда».



ЛАБУТОВ Дмитрий Петрович, родился в 1903 г. в селе Наваты. Место призыва: Пильненский РВК Горьковской области, Пильненский район. Рядовой; красноармеец. Воинская часть: 22 гвардейский минометный полк. Награды: орден Славы III степени, орден Отечественной войны I степени. После войны работал в колхозе. Умер 1990 году, похоронен в селе Наваты.

ЛАБУТОВ Михаил Константинович, родился в 1910 г. в селе Наваты. Дата и место призыва: 21.06.1941г. Пильненский РВК Горьковской области, Пильненский район. Рядовой; красноармеец. Воинская часть: 51 гвардейский стрелковый полк 18 гвардейская стрелковая дивизия; 381 стрелковый полк 46 стрелковой дивизии, 36 запасная стрелковая бригада, 204 фронтовой запасной стрелковый полк, 267 запасной стрелковый полк, 389 запасной стрелковый полк.

ЛЕВЫЙ Василий Иванович, родился в 1918 г. в селе Озёрки. Рядовой. После войны работал в колхозе. Умер в 1993 году, похоронен в селе Озёрки.

ЛЕСКИН Николай Дмитриевич, родился в 1918 г. в селе Наваты. Дата и место призыва: 09.1939г., Пильненский РВК Горьковской области, Пильненский район. Рядовой. Воинская часть: 56 стрелковый полк 67 стрелковой дивизии, 391 запасной стрелковый полк 29 запасной стрелковой дивизии. Награды: орден Отечественной войны II степени. После войны работал в колхозе. Умер в 2003 году, похоронен в селе Наваты.



ЛЕСКИН Фёдор Александрович, родился в 1911 г. в селе Наваты. Дата и место призыва: 30.06.1941г., Пилненский РВК Горьковской области, Пильненский район. Ефрейтор; красноармеец. Воинская часть: 250 стрелковая дивизия,416 отдельный саперный батальон 247 стрелковой дивизии. Награды: орден Отечественной войны II степени, орден Красной Звезды (2), медаль «За отвагу», медаль «За взятие Кенигсберга», медаль «За взятие Берлина». После войны работал в колхозе. Умер в 1998 году, похоронен в селе Наваты.

ЛЕСКИН Иван Алексеевич, родился в 1893 г в селе Наваты. Место призыва: Пильненский РВК Горьковской области, Пильненский район. Ефрейтор. Воинская часть: 175 дивизионный ветеринарный лазарет, 5 стрелковая дивизия. Награды: медаль «За боевые заслуги» (2), медаль «За взятие Берлина», медаль «За победу над Германией в Великой Отечественной войне 1941-1945 гг.».



ЛЕСКИН Иван Григорьевич, родился в 1905 г. в селе Наваты. Место призыва: Пильненский РВК Горьковской области, Пильненский район. Сержант. Воинская часть: 12 гвардейский отдельный батальон минеров, 274 стрелковая дивизия Краснознаменный Балтийский полк. Награды: медаль «За отвагу» (2), медаль «За победу над Германией в Великой Отечественной войне 1941-1945 гг.»

ЛЕЩАНОВ Григорий Григорьевич, родился в 1918 г. в селе Наваты. Место призыва: Пильненский РВК Горьковской области, Пильненский район. Рядовой. Воинская часть: 119 гвардейская стрелковая дивизия. Награды: орден Красной Звезды (2), медаль «За победу над Германией в Великой Отечественной войне 1941-1945 гг.»

ЛУКИН Николай Порфирьевич, родился в 1911 г. в селе Наваты. Дата и место призыва: 26.06.1941г., Пильненский РВК Горьковской области, Пильненский район. Рядовой. Воинская часть: 537 отдельный мотоинженерный батальон, 34 инженерно-саперная бригада Западный фронт. Награды: орден Красной Звезды (2), медаль «За боевые заслуги» (2), медаль «За отвагу», орден Красной Звезды, медаль «З победу над Германией в Великой Отечественной войне 1941-1945 гг.»



ЛУШИН Алексей Иванович, родился 01.04.1926 года в селе Наваты, Пильненского района, Горьковской области. Призван Пильненским РВК в декабре 1944г. Место службы: наводчик артиллерийского полка. Рядовой. Награды: орден Отечественной войны II степени, медаль «20 лет Победы в Великой Отечественной войне», медаль «30 лет Победы в Великой Отечественной войне», медаль «50 лет Победы в Великой Отечественной войне». После войны работал шофёром в колхозе «Восход». Умер 22.10. 2012 года.

ЛУШИН Михаил Васильевич, родился в 1923 г. в селе Наваты. Дата и место призыва: 25.08.1941г., Пильненский РВК Горьков-

ской области, Пильненский район. Рядовой. Воинская часть: 287 артиллерийский полк 143 стрелковой дивизии, 487 стрелковый полк 143 стрелковой дивизии. Награды: орден Отечественной войны II степени.

ЛУШИН Степан Николаевич, родился в 1922 г. в селе Наваты. Место призыва: Пильненский РВК Горьковской области, Пильненский район. Рядовой. Награды: орден Отечественной войны II степени.

МАНЯКОВ Иван Степанович, родился в 1911 г. в селе Наваты. Дата и место призыва: 01.09.1941г., Куртамышский РВК Челябинской области, Куртамышский район. Красноармеец; сержант. Воинская часть: 6 стрелковая дивизия, 15 стрелковый корпус, 6 Армия Юго-Западного Фронта. Награды: медаль «За отвагу» (2), медаль «За победу над Германией в Великой Отечественной войне 1941-1945 гг.»



МАНЯКОВ Василий Степанович, родился в 1910 г. в селе Наваты. Дата и место призыва: 25.06.1941г., Пильненский РВК Горьковской области, Пильненский район. Повар стрелкового батальона. Воинская часть: 56 гвардейский отдельный саперный батальон. Награды: орден Красной Звезды.

МАДЯНОВ Иван Тимофеевич, родился в 1919 г. в селе Озёрки. Дата и место призыва: 09.1939г., Пильненский РВК Горьковской области, Пильненский район. Рядовой. Воинская часть: 198 гаубичный артиллерийский полк 46 стрелковой дивизии, 1 запасной стрелковый полк. Ранен. После войны работал в колхозе. Умер в 1978 году, похоронен в селе Озёрки.

МАРТЫНОВ Фёдор Яковлевич, родился в 1925 г. в селе Озёрки. Дата и место призыва: 22.01.1943г., Пильненский РВК Горьковской области, Пильненский район. Сержант. Воинская часть: 1170 стрелковый полк 348 стрелковой дивизии, 18 армейский запасной стрелковый полк, эвакуационный госпиталь 2641, 3 Армия. Награды: орден Славы II степени (2), орден Славы III степени (2), орден Красной Звезды (2), медаль «За победу над Германией в Великой Отечественной войне 1941-1945 гг.»

МАРТЫНОВ Степан Григорьевич, родился в 1897 г. в селе Озёрки. Дата и место призыва: 20.11.1944г., Пильненский РВК Горьковской области, Пильненский район. Рядовой. Воинская часть: 941 стрелковый полк 265 стрелковая дивизия 1 Белорусский Фронт. Награды: медаль «За отвагу".

МАРТЫНОВ Иван Тимофеевич, родился в 1925 г. в селе Озёрки. Дата и место призыва: 18.03.1944г., Пильненский РВК Горьковской области, Пильненский район. Рядовой. Воинская часть: Горьковский военно-пересыльный пункт (он же Нижегородский), Горьковская область, г.Горький.

МАРТЫНОВ Дмитрий Степанович, родился в 1920 г. в селе Озёрки. Рядовой. Воинская часть: 214 армейский запасный стрелковый полк, СПП 52 НКО г.Пирна, 97 гвардейская стрелковая дивизия. После войны работал в колхозе. Умер в 1998 году, похоронен в селе Озёрки.

МАСАКОВ Михаил Павлович, родился в 1920 г. в селе Наваты. Старший сержант. Награды: орден Отечественной войны II степени.



МАСАКОВ Фёдор Алексеевич, родился в 1902 г. в селе Озёрки. Дата и место призыва: 15.10.1941г., Починковский РВК Горьковской области, Починковский район. Сержант. Воинская часть: 344 гвардейский тяжелый самоходно-артиллерийский полк, 369 стрелковая дивизия, Молотовский военно-пересыльный пункт, Молотовская область, г.Молотов, Лысьвенский РВК. Награды: медаль «За боевые заслуги» (2).

МАСАКОВ Павел Михайлович, родился в селе Наваты. Дата и место призыва: 27.08.1941г., Пильненский РВК Горьковской области, Пильненский район. Рядовой; сержант; красноармеец. Воинская часть: Горьковский военно-пересыльный пункт (он же Нижегородский), Горьковская область, г.Горький, 58 стрелковая бригада 40 стрелковая дивизия. Награды: медаль «За отвагу» (2).

МИРОНОВ Михаил Иванович, родился в 1924 г. в селе Озёрки. Дата и место призыва: 25.08.1942г., Пильненский РВК Горьковской области, Пильненский район. Миномётчик минной бригады. Воинская

часть: 24 минометная бригада. Награды: орден Отечественной войны I степени.

МИТРЯЕВ Борис Васильевич, родился в 1917 г. в селе Озёрки. Дата и место призыва: 10.09.1941г., Пильненский РВК Горьковской области, Пильненский район. Ефрейтор; рядовой; красноармеец. Воинская часть: 234 артиллерийский полк 188 стрелковой дивизии, 5 гвардейская армия, 594 отдельная кабельно-шестовая рота, 214 армейский запасной стрелковый полк, 593 отдельная кабельно-шестовая рота. Ранен. Награды: медаль «За отвагу» (2), медаль «За освобождение Праги», медаль «За победу над Германией в Великой отечественной войне 1941-1945 гг.» После войны работал в колхозе. Умер В 1972 году, похоронен в селе Озёрки.

МИШИН Дмитрий Филиппович, родился в 1925 г. в селе Озёрки. Рядовой. Награды: Орден Отечественной войны II степени.



МУЛЯЕВ Дмитрий Андреевич, родился в 1918 г. в селе Наваты. Дата и место призыва: 16.09.1939г., Пильненский РВК Горьковской области, Пильненский район. Ефрейтор. Воинская часть: 35 отдельный танковый батальон. Награды: орден Отечественной войны II степени. После войны работал в колхозе. Умер в 1998 году, похоронен в селе Наваты.

МУЛЯЕВ Михаил Никифорович, родился в 1897 г. в селе Наваты. Дата иместо призыва: 00.00.1942г., Пильненский РВК, Горьковская область, Пильненский район. Рядовой. Воинская часть: 60 запасной стрелковый полк 44 запасной стрелковой дивизии, 183 армейский запасной стрелковый полк.



МУЛЯЕВ Николай Андреевич, родился 25.12.1919 года в селе Наваты, Пильненского района, Горьковской области. Призван Пильненским РВК в 1939г. Воинская часть: 122 артиллерийский полк 44 стрелковой дивизии, 122 стрелковый полк 201 стрелковой дивизии, Волховский Фронт. Старший сержант. Награды: орден Отечественной войны IIстепени, медаль «За отвагу» (2), медаль «За боевые заслуги» (2), орден Славы III степени (2), медаль "За оборону Ленинграда", медаль «За победу над Германией в Великой Отечественной войне 1941-1945 гг.» После войны продолжил трудовую деятельность в родном селе, работал кузнецом. Умер 12.01.2013 года.

МУЛЮКИН Николай Григорьевич, родился в 1920 г. в селе Озёрки. Сержант.

МУЛЯЕВ Николай Григорьевич, родился в 1919 г. в селе Наваты. Место призыва: Пильненский РВК Горьковской области, Пильненский район. Рядовой; красноармеец. Воинская часть: 401 артиллерийский полк, Горьковский военно-пересыльный пункт (он же Нижегородский), Горьковская область, г.Горький, 401 артиллерийский полк 88 стрелковой дивизии. Награды: медаль «За отвагу» (2), медаль «За отвагу». Инвалид ВОВ.

МУЛЮКИН Иван Тимофеевич, родился в 1896 г. в селе Озёрки. Рядовой.

НАДЕЖДИН Николай Степанович, родился 03.12.1905 г. в селе Наваты. Дата и место призыва: 18.06.1944г., Пильненский РВК Горьковской области, Пильненский район. Краснофлотец. Воинская часть: 228 стрелковый полк 55 стрелковой дивизии, 7 запасной стрелковый полк, 1 запасной стрелковый дивизии.

НОВИЧКОВ Игнат Васильевич, родился в 1911 г. в селе Озёрки. Красноармеец. Воинская часть: 1067 стрелковый полк 311 стрелковой дивизии. Награды: орден Красной Звезды (2), медаль «За взятие Берлина», медаль «За победу над Германией в Великой Отечественной войне 1941-1945 гг.»



НОВИЧКОВ Пётр Никифорович, родился 19.02.1925 года в селе Озёрки, Пильненского района, Горьковской области. Призван Пильненским РВК 20.02.1943г. Место службы: ВПП и ЗП. Рядовой. Награды: медаль «За Победу над Германией в Великой Отечественной войне 1941-1945 гг.» После войны работал в колхозе. Умер 20.07.2011 года.

НОСКОВ Алексей Иванович, родился в 1925 г. в селе Озёрки. Рядовой.

ОВЧИННИКОВ Матвей Никитович, родился 20.08.1906 г. в селе Наваты. Дата и место призыва: 22.05.1944г., Пильненский РВК Горьковской области, Пильненский район. Красноармеец; рядовой; краснофлотец. Воинская часть: Военно-воздушные силы Северного флота; 504(17) атр. 11 гвардейской стрелковой дивизии.

ОВЧИННИКОВ Степан Иванович, родился в 1901 г. в селе Наваты. Дата и место призыва: 26.07.1941г., Пильненский РВК Горьковской области, Пильненский район. Воинская часть: 1021 стрелковый полк 307 стрелковой дивизии. Инвалид ВОВ. После войны не работал. Умер в 1971 году, похоронен в селе Наваты.

ОКИН Матвей Фёдорович, родился в 1912 г. в селе Наваты. Дата и место призыва: 24.06.1941г., Пильненский РВК Горьковской области, Пильненский район. Гвардии сержант. Воинская часть: 6 гвардейская минометная бригада,37 гвардейская минометная бригада. Награды: медаль «За оборону Ленинграда» (2), орден Красной Звезды (2), орден Отечественной войны II степени, медаль «За взятие Вены», медаль «За победу над Германией в Великой Отечественной войне 1941-1945 гг.»



ОКИН Николай Максимович, родился в 1918 г. в селе Наваты. Дата и место призыва: 06.1941г., Пильненский РВК Горьковской области, Пильненский район. Курсант; сержант; гвардии младший сержант. Командир стрелкового полка. Воинская часть: пересыльный пункт Московского городского военного комиссариата, Калининское ВУ химических войск, 3 Украинский фронт, 21 гвардейский стрелковый корпус. Награды: орден Отечественной войны II степени, орден Славы III степени (2), медаль «За боевые заслуги», медаль «За взятие Вены», медаль «За взятие Будапешта», медаль «За победу над Германией в Великой Отечественной войне 1941-1945 гг.»



ОКИН Дмитрий Иванович, родился в 1921 г в селе Наваты. Место призыва: Пильненский РВК Горьковской области, Пильненский район. Воинская часть: 3 стрелковая дивизия. Награды: орден Отечественной войны I степени. Инвалид ВОВ. После войны работал в колхозе. Умер в 1998 году, похоронен в селе Наваты.

ОКИН Василий Ильич, родился в 1921 г. в селе Наваты. Место призыва: Пильненский РВК Горьковской области, Пильненский район. Красноармеец; рядовой. Воинская часть: 140 стрелковая бригада. Награды: орден Отечественной войны I степени, орден Славы III степени. Инвалид ВОВ.



ОКИНА Екатерина Павловна, родилась в 1925 г. в селе Наваты. Место призыва: Пильненский РВК Горьковской области, Пильненский район. Зенитчица. Награды: орден Отечественной войны II степени. После войны работала в колхозе.

ОСЬКИН Алексей Васильевич, родился в 1911 г. в селе Наваты. Дата и место призыва: 22.06.1941г., Пильненский РВК Горьковской области, Пильненский район. Красноармеец. Воинская часть: 1162 стрелковый полк 352 стрелковой дивизии, 306 стрелковый полк 62 стрелковой дивизии. Награды: медаль «За отвагу» (2) , медаль «За отвагу», медаль «За взятие Кенигсберга», медаль «За победу над Германией в Великой Отечественной войне 1941-1945 гг.»

ПАКСЕЕВ Николай Кузьмич, родился в 1911 г. в селе Озёрки. Место призыва: Пильненский РВК Горьковской области, Пильненский район. Старший сержант. Рядовой стрелкового полка. Воинская часть: 1050 самоходно-артиллерийский полк 6 гвардейская армия, 3 армия, 39 армия. Награды: орден Славы III степени, медаль «За отвагу» (2), орден Красной Звезды (2), медаль «За взятие Кенигсберга», медаль «За победу над Германией в Великой Отечественной войне 1941-1945 гг.»

ПАКСЕЕВ Степан Егорович, родился в 1910 г. в селе Озёрки. Дата и место призыва: 21.07.1941г., Пильненский РВК Горьковской области, Пильненский район. Рядовой. Воинская часть: 235 армейский запасной стрелковый полк 86 гвардейская дивизия. Награды: орден Отечественной войны II степени.

ПАКСЕЕВ Иван Алексеевич, родился в 1908 г в селе Озёрки. Ефрейтор; рядовой. Награды: орден Отечественной войны II степени.



ПАКСЕЕВ
Иван Алексеевич,
родился в 1925 году в селе Озерки Пильненского района Горьковской области. Дата и место призыва: 1942г., Пильненский РВК Горьковской области, Пильненский район. Воинское звание: младший сержант; сержант. Награды: орден Отечественной войны II степени.

ПАКСЕЕВ Николай Андреевич, родился в 1918 г. в селе Озёрки. Сержант.

ПАКСЕЕВ Иван Леонтьевич, родился в 1903 году в селе Озёрки. Дата и место призыва: 29.12.1941г., Пильненский РВК Горьковской области, Пильненский район. Рядовой; красноармеец. Воинская часть: 409 стрелковый полк 137 стрелковой дивизии. Награды: орден Славы III степени (2).

ПЕДИН Андрей Тимофеевич, родился в 1917 году в селе Озерки. После войны работал в колхозе, умер в 1994 году.

ПОЕНДАЕВ Дмитрий Васильевич, родился в 1914 г. в селе Наваты. Дата и место призыва: 08.1941г., Пильненский РВК Горьковской области, Пильненский район. Красноармеец. Воинская часть: 103 отдельный пулеметный батальон, 103 отдельный пулеметный батальон 108 укрепленного района, 25 армия. Награды: медаль «За боевые за слуги» (2), медаль «За победу над Японией».

ПЯНЗИН Иван Павлович, родился в селе Наваты. Дата и место призыва: 05.09.1941г., Пильненский РВК Горьковской области, Пильненский район. Рядовой; красноармеец. Воинская часть: 268 стрелковый полк 48 стрелковой дивизии. Награды: орден Отечественной войны II степени (2).



ПЯНЗИН
Василий Васильевич,
родился в 1923 г. в селе Наваты. Дата и место призыва: 1942г., Тонкинский РВК Горьковской области, Тонкинский район. Младший лейтенант. Воинская часть: 1000 стрелковый полк 305 стрелковой дивизии, 104 запасной стрелковый полк 39 запасной стрелковой дивизии, 974 стрелковый полк. Награды: медаль «За отвагу (2), орден Отечественной войны I степени, медаль «За победу над Германией в Великой Отечественной войне 1941-1945гг.» Инвалид ВОВ.



ПЯНЗИН
Степан Павлович,
родился в 1916 г. в селе Наваты. Дата и место призыва: 18.06.1941г., Пильненский РВК Горьковской области, Пильненский район. Гвардии сержант; сержант; старшина. Командир стрелкового отделения. Воевал в 457 стрелковом полку 129 стрелковой дивизии, 52 гвардейский стрелковый полк 17 гвардейской стрелковой дивизии, 63 армия. Награды: орден Отечественной войны II степени (2), орден Славы степени, медаль «За отвагу» (2). После войны работал на разных работах. Умер, похоронен в селе Наваты.



РОМАНОВ
Иван Трофимович,
родился в 1906 году в селе Наваты. Дата и место призыва: 02.01.1943г., Пильненский РВК Горьковской области, Пильненский район. Рядовой; младший сержант; красноармеец. Воинская часть: 783 стрелковый полк, п/п 07076, 382 стрелковый полк 84 стрелковой дивизии, Ленинградский военно-пересыльный пункт, Ленинградская область, г.Ленинград, 328 стрелковый полк 48 стрелковой дивизии, 783 стрелковый полк 229 стрелковой дивизии, 389 запасной стрелковый полк. Награды: орден Славы III степени.



РОМАНОВ
Яков Степанович,
родился 24.10.1923 года в селе Наваты, Пильненского района, Горьковской области. Призван Пильненским РВК в 1942 г. Лейтенант медслужбы. Воинская часть: 306 артиллерийский полк 155 стрелковой дивизии, 659 стрелковый полк 155 стрелковой

дивизии, 27 армия, 203 отдельный саперный батальон. Награды: медаль «За боевые заслуги» (2), медаль «За отвагу» (2), медаль «За победу над Германией в Великой Отечественной войне 1941-1945гг.» (2), медаль «За боевые заслуги». В феврале 1946 года Яков Степанович вернул¬ся на родину, стал работать фельдшером в селе Озер¬ки. Умер 07.01.2005г.

РЫХЛОВ Степан Фёдорович, родился в 1905 г. в селе Озёрки. Рядовой.

РЯБКИН Пётр Семёнович, родился в 1902 г. в селе Наваты. Рядовой; старший краснофлотец. Нарком речного флота ЗКУ порта, Северо-Тихоокеанская флотилия. Награды медаль «За победу над Японией».

РЯБКИН Максим Григорьевич, родился в 1894 г. в селе Наваты. Место призыва: Пильненский РВК Горьковской области, Пильненский район. Рядовой. Воинская часть: Пересыльный пункт Московского городского военного комиссариата. Военно-автомобильная дорога 11.

РЯБКИН Пётр Иванович, родился в 1923 г. в селе Наваты. Дата и место призыва: 11.08.1942г., Пильненский РВК Горьковской области, Пильненский район. Рядовой. Воинская часть: 25 учебный стрелковый полк 35 учебной стрелковой дивизии, 31 запасная стрелковая дивизия. Награды: орден Отечественной войны II степени.

РЯБКИН Алексей Михайлович, родился в 1895 г. в селе Наваты. Место призыва: Пильненский РВК Горьковской области, Пильненский район. Рядовой. Воинская часть: Горьковский военно-пересыльный пункт (он же Нижегородский) Горьковская область, г.Горький, Суворовское Военное училище, ГАЗ.

РЯБКИН Василий Михайлович, родился в 1907 г. в селе Наваты. Место призыва: Пильненский РВК Горьковская область, Пильненский район. Ефрейтор; младший сержант. Воинская часть: 1349 зенитный артиллерийский полк. Награды: медаль «За отвагу» (2), медаль «За боевые заслуги» (2), медаль «За взятие Берлина», медаль «За победу над Германией в Великой Отечественной войне 1941-1945гг.», орден Отечественной войны II степени.

РЯБКИН Иван Петрович, родился в 1912 г. в селе Наваты. Дата и место призыва: 00.07.1941г., Пильненский РВК Горьковской области, Пильненский район. Красноармеец; рядовой. Воинская часть: 15 тяжелая минометная бригада, Молотовский военно-пересыльный пункт, Молотовская область, г.Молотов Кунгурский РВК, ППС 36337. Награды: медаль «За боевые заслуги» (2), медаль «За взятие Вены», медаль «За победу над Германией в Великой Отечественной войне 1941-1945гг.», орден Отечественной войны II степени.

РЯБКИН Василий Павлович, родился в 1920 г. в селе Наваты. Рядовой. Награды: орден Отечественной войны II степени.



РЯБКИН
Николай Алексеевич,
родился в 1914 году в селе Наваты. Место призыва: Ядринский РВК Чувашской АССР, Ядринский район. Красноармеец. Воинская часть: 119 гаубичная артиллерийская бригада. Награды орден Красной Звезды (2).

РЯБКИН Николай Андреевич, родился в 1909 г. в селе Наваты. Рядовой; красноармеец. Воинская часть: 337 стрелковый полк.

РЯБКИН Иван Константинович, родился в 1926 г. в селе Наваты. Рядовой. Награды: орден Отечественной войны II степени.



РЯБКИН
Иван Андреевич,
родился в 1912 г. в селе Наваты. Дата и место призыва: 20.12.1942г., Пильненский РВК Горьковской области, Пильненский район. Сержант. Воинская часть: 106 отдельный танковый батальон 23 армии, 152 танковой бригады. Награды: орден Отечественной войны I степени.



РЯБКИН
Иван Николаевич,
родился в селе Наваты. Дата и место призыва: 01.1942г., Пильненский РВК Горьковской области, Пильненский район. Рядовой; красноармеец. Воинская часть: 6 автомобильный полк, 1107 стрелковый полк 31 гвардейская стрелковая дивизия, 208 фронтовой запасной стрелковый полк. Награды: орден Славы III степени.

САВЕЛЬЕВ Михаил Петрович, родился в 1913 г. в селе Наваты. Дата и место призыва: 22.10.1942г., Пильненский РВК Горьковской области, Пильненский район. Рядовой. Воинская часть: 359 стрелковый полк 50 стрелковой дивизии.

САМЕНКОВ Александр Григорьевич, родился в 1909 г. в селе Озёрки. Рядовой.

САМОЙЛОВ Семён Иванович, родился в 1917 г. в селе Озёрки. Место призыва: Пильненский РВК Горьковской области. Старшина. Воинская часть: 2 тяжелая гаубичная артиллерийская бригада. Награды: орден Красной Звезды (2).

САМОЙЛОВ Николай Фёдорович, родился в 1921 г. в селе Озёрки. Рядовой.

САМОЙЛОВ Дмитрий Петрович, родился в 1896 г. в селе Озёрки. Дата и место призыва: 06.08.1941г., Пильненский РВК Горьковской области, Пильненский район. Красноармеец; рядовой. Воинская часть: 1132 стрелковый полк 336 стрелковой дивизии, 177 армейский запасной стрелковый полк, 15 стрелковый корпус 60 Армия 4 Украинский Фронт. Награды: орден Славы III степени.

САМОЙЛОВА Елизавета Алексеевна, родилась в 1923 г. в селе Озёрки. Место призыва: Пильненский РВК Горьковской области, Пильненский район. Красноармеец. Воинская часть: 683 стрелковый полк 151 стрелковой дивизии, 1 Украинский Фронт. Награды: медаль «За боевые заслуги» (2), медаль «За отвагу» (2).

САМОЙЛОВ Фёдор Петрович, родился в 1908 г. в селе Озёрки. Место призыва: Ильинский РВК Горьковской области. Рядовой; красноармеец; ефрейтор. Воинская часть: 288 минометный полк 1 Белорусский Фронт. Награды: медаль «За боевые заслуги» (2), Орден Славы III степени (2).

Самойлов Иван Фёдорович, родился в 1910 г в селе Озёрки. Место призыва: Пильненский РВК Горьковской области, Пильненский район. Красноармеец. Воинская часть: 202 запасной стрелковый полк, эвакуационный госпиталь 2658.



САПАРОВ Иван Андреевич, родился 03.09.1919 года в с. Озёрки, Пильненского района, Горьковской области. Дата и место призыва: 14.10.1939г., Шумерлинский РВК Чувашской АССР, Шумерлинский район. Старший сержант. Воинская часть: 118 отдельный полк связи, 40 отдельный полк связи. Награды: медаль «За взятие Берлина»; медаль «За освобождение Праги», медаль «За боевые заслуги» (2), медаль «За отвагу» (2), медаль «За оборону Кавказа», медаль «За победу над Германией в Великой Отечественной войне 1941-1945гг.», орден Отечественной войны I степени. После войны работал в колхозе. Умер 17 августа 1997 года.

САУТИН Алексей Фёдорович, родился в 1925 г. в селе Озёрки. Сержант.

САУТИН Василий Егорович, родился в 1903 г. в селе Озёрки. Сержант.

САУТИН Дмитрий Петрович, родился в 1909 г. в селе Озёрки. Место призыва: Пильненский РВК Горьковской области, Пильненский район. Рядовой. Воинская часть: 35 пехотный полк 7 пехотной дивизии.

САУТИН Иван Яковлевич, родился в 1925 г. в селе Озёрки. Рядовой.

САПАРОВ Иван Алексеевич, родился в 1912 г. в селе Озёрки. Место призыва: Пильненский РВК Горьковской области, Пильненский район. Красноармеец. Воевал на Западном фронте. Награды: медаль «За отвагу» (2).Инвалид ВОВ.

САПАРОВ Иван Андреевич, родился в 1922 г. в селе Озёрки. Командир взвода строевого полка. Награды: медаль «За отвагу». После войны работал в колхозе. Умер в 1997 году, похоронен в селе Озёрки.

СЕРЕДЁНКОВ Дмитрий Андреевич, родился в 1917 г. в селе Озёрки. Место призыва: Пильненский РВК Горьковской области, Пильненский район. Старший сержант. Воинская часть: 34 стрелковая дивизия, 15 Армия, 2 Дальне - Восточный Фронт. Награды: орден Славы III степени (2), медаль «За победу над Японией».

СИЗОВ Яков Иванович, родился в 1895 г. в селе Наваты. Рядовой.



СУЛИМОВ Николай Тимофеевич, родился 12.05.1926 года в с.Наваты, Пильненского района, Горьковской области. Место призыва: Пильненский РВК Горьковской области, Пильненский район. Рядовой. Воинская часть: 355 стрелковый полк 308 полк стрелковой ди-

визии. Награды: орден Славы III степени (2), орден Отечественной войны I степени. Умер 20.07.12 года.



СУЛИМОВ Фёдор Петрович, родился в 1922 г в селе Наваты. Рядовой. Награды: орден Отечественной войны II степени.

СУНИН Александр Григорьевич, родился в 1907 г. в селе Озёрки. Место призыва: Пильненский РВК Горьковской области, Пильненский район. Гвардии ефрейтор. Воинская часть: 312 гвардейский истребительно-противотанковый артиллерийский полк. Резерв Главного командования. Награды: медаль «За боевые заслуги» (2).

СУНИН Николай Иосифович, родился в 1925 г. в селе Озёрки. Дата и место призыва: 27.03.1942г., Пильненский РВК Горьковской области, Пильненский район. Младший сержант. Воинская часть: 16 запасной стрелковый полк, V отдельный учебный стрелковый полк, 53 учебный пулеметный полк, 47 учебный стрелковый полк 48 учебной стрелковой дивизии, 16 запасная стрелковая дивизия.

СУНИН Алексей Степанович, родился в 1919 г. в селе Озёрки. Сержант. Воевал в 15 армии. Награды: медаль «За боевые заслуги», медаль «За победу над Германией в Великой Отечественной войне 1941-1945 гг.»

СЮБАЕВ Сергей Сергеевич, родился в 1912 г. в селе Наваты. Дата и место призыва: 23.02.1942г., Пильненский РВК Горьковской области, Пильненский район. Красноармеец. Воинская часть: 67 отдельный восстановительный железнодорожный батальон. Награды: орден Отечественной войны II степени.

ТИМОШКИН Сергей Прокопьевич, родился в 1902 г. в селе Наваты. Рядовой.



ТИМОШКИН Иван Никифорович, родился в 1924 г. в селе Наваты. Дата и место призыва: 1942 г., Пильненский РВК Горьковской области, Пильненский район. Красноармеец. Воинская часть: 65 стрелковая дивизия, 392 запасной стрелковый полк, эвакуационный госпиталь 1777, 220 армейский запасной стрелковый полк. Награды: орден Отечественной войны II степени.

ТИМОШКИН Иван Федорович, родился в 1907 г. в селе Наваты. Дата и место призыва: 1941г., Пильненский РВК Горьковской области, Пильненский район. Старший сержант; рядовой. Воинская часть: учебный танковый полк, 1177 стрелковый полк 347 стрелковой дивизии, 14 запасной авиационный полк. Награды: орден Красной Звезды (2), медаль «За победу над Германией в Великой Отечественной войне 1941-1945 гг.» (2), медаль «За взятие Будапешта», медаль «За взятие Вены».

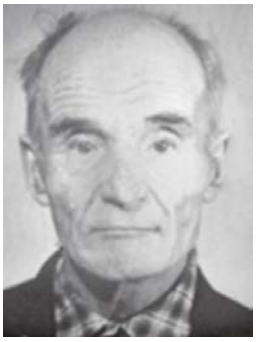

ТИМОШКИН Григорий Яковлевич, родился в 1911 г. в селе Наваты. Рядовой. Награды: орден Отечественной войны II степени. Умер в августе 1993 года.

ТИХОНОВ Василий Павлович, родился в 1919 г. в селе Наваты. Дата и место призыва: 06.09.1941г., Пильненский РВК Горьковской области, Пильненский район. Красноармеец. Воинская часть: 98 стрелковый полк, 10 стрелковая дивизия Ленинградский Фронт. Награды: медаль «За отвагу».

ТИШКИН Василий Фёдорович, родился в 1914 г. в селе Наваты. Рядовой. Воинская часть: 97 стрелковый полк, Армавирский военно-пересыльный пункт, Краснодарский край, г.Армавир. Военный комендант, г. Кропоткин.

ТИШКИНА Екатерина Павловна, родилась в 1925 г. в селе Наваты. Рядовой.

ТИШКИН Василий Никитович, родился в 1916 г. в селе Наваты. Дата и место призыва: 1942г., Пильненский РВК Горьковской области, Пильненский район. Рядовой. Награды: орден Отечественной войны II степени.

ТОРОЧКИН Пётр Никитович, родился в 1912 г. в селе Наваты. Дата и место призыва: 00.06.1941г., Пильненский РВК Горьковской области, Пильненский район. Рядовой. Воинская часть: 239 стрелковый полк 27 стрелковой дивизии.

ТУЛУБАЕВ Михаил Фёдорович, родился в 1924 г. в селе Наваты. Дата призыва: 30.11.1942г. Рядовой. Воинская часть: 180 отдельный инженерно-саперный батальон, Береговая оборона. После войны работал в колхозе. Умер 2000 году, похоронен в селе Языково.

УХАНОВ Владимир Иванович, родился в 1920 г. в селе Озёрки. Рядовой.

УЧАЕВ Иван Григорьевич, родился в 1915 г. в селе Озёрки. Дата и место призыва: 09.1941г., Пильнинский РВК Горьковской области. Гвардии красноармеец; красноармеец. Воинская часть: 317 гвардейский минометный полк. Награды: медаль «За боевые заслуги» (2), медаль «За взятие Кенигсберга». После войны работал в колхозе кузнецом. Умер в 1980 году, похоронен в селе Озёрки.

УЧАЕВ Тимофей Алексеевич, родился в 1916 г. в селе Озёрки. Место призыва: Пильненский РВК Горьковской области, Пильненский район. Младший сержант. Воинская часть: 658 зенитный артиллерийский полк 2 гвардейского танкового корпуса, 3 гвардейская армия. Награды: медаль «За отвагу» (2).

УЧАЕВ Фёдор Григорьевич, родился в 1918 г. в селе Озёрки. Рядовой.



УХАНОВ Павел Александрович, родился в 1923 г. в селе Озёрки. Дата и место призыва: 00.00.1945г., Орджоникидзевский РВК, Свердловская область, г.Свердловск, Орджоникидзевский район. Старший сержант; младший сержант медицинской службы. Воинская часть: Уральский военный округ. Награды: орден Красной Звезды (2), орден Отечественной войны II степени, медаль «За оборону Сталинграда» (2), медаль «За победу над Германией в Великой Отечественной войне 1941-1945 гг.» (2).

УШКОВ Иван Тимофеевич, родился в 1924 г в селе Наваты. Место призыва: Пильненский РВК, Горьковская область, Пильненский район. Красноармеец. Воинская часть: 62 гвардейский стрелковый полк, 62 стрелковый полк 10 стрелковой дивизии. Награды: медаль «За отвагу».

УШКОВ Василий Яковлевич, родился в 1904 г в селе Наваты. Рядовой.

УШКОВ Андрей Григорьевич, родился в 1916 г. в селе Наваты. Старший сержант. Воинская часть: 47 гвардейская стрелковая дивизия. Инвалид ВОВ. Умер, похоронен в г. Шумерля.

ФАДЕЕВ Иван Трофимович, родился в селе Озёрки. Дата и место призыва: 18.07.1941г., Пильненский РВК Горьковской области, Пильненский район. Офицер. Воинская часть: 4 гвардейский минометный полк. Награды: медаль «За отвагу» (2).

ФЕДОТОВ Иван Степанович, родился в 1904 г. в селе Озёрки. Дата и место призыва: 00.12.1941г., Йошкар-Олинский РВК Марийской АССР, Йошкар-Олинский район. Гвардии старший сержант. Воинская часть: 5 гвардейский стрелковый корпус, 19 гвардейский отдельный батальон связи 5 гвардейского стрелкового корпуса. Награды: медаль «За взятие Кенигсберга», медаль «За отвагу» (2), орден Красной Звезды (2), медаль «За победу над Германией в Великой Отечественной войне 1941-1945 гг». После войны работал в колхозе. Умер в 1979 году, похоронен в селе Озёрки.

ФЕДОТОВ Иван Васильевич, родился в 1910 г. в селе Озёрки. Наводчик истребительного батальона.

ФЕДОТОВ Егор Тимофеевич, родился в 1918 г. в селе Озёрки. Рядовой. Награды: Орден Отечественной войны II степени.



ФЕДОТОВ Иван Петрович, родился в 1924 г. в селе Озёрки. Место призыва: Пильненский РВК, Горьковская область, Пильненский район. Рядовой. Воинская часть: 36 гвардейская стрелковая дивизия. Награды: «За отвагу» (2), медаль «За взятие Будапешта», медаль «За победу над Германией в Великой Отечественной войне 1941-1945 гг».



ФЕДОТОВ Илья Петрович, родился в 1920 г в селе Озёрки. Дата и место призыва: 00.10.1940г., Пильненский РВК Горьковской области Пильненский район. Сержант. Воинская часть: 43 гвардейский отдельный ми-

нометный дивизион, 33 стрелковая дивизия, 1 танковый корпус. Награды: медаль «За отвагу» (2), орден Славы III степени, медаль «За оборону Москвы», медаль «За освобождение Варшавы», медаль «За взятие Кенигсберга», медаль «За победу над Германией в Великой Отечественной войне 1941-1945 гг.».

ФЕДОТОВ Григорий Иванович, родился в 1915 г в селе Озёрки. Рядовой.



ФЕДОТОВ Михаил Иванович, родился 19.09.1922 года в селе Озерки, Пильненского района, Горьковской области. Дата и место призыва: 07.12.1941г., Сергачским РВК. Место службы: внутренние войска НКВД в Волгограде. Рядовой. Награжден медали «20 лет Победы в Великой Отечественной войне 1941-1945гг.», «40 лет Победы в Великой Отечественной войне 1941-1945гг.», «50 лет Победы в Великой Отечественной войне 1941-1945гг.», Медаль Жукова, «50 лет Вооруженных сил СССР», «30 лет Победы», «60 лет Вооруженных сил СССР», «70 лет Вооруженных сил СССР», «Ветеран труда» - 1983г., «За Победу Германией», орден Отечественной войны 1 степени. После войны работал в колхозе. Умер 23.12.2013 года.

ФЕКЛИСТОВ Михаил Фёдорович, родился в 1907 г в селе Наваты. Сержант.



ФЕКЛИСТОВ Николай Никифорович, родился в селе Наваты. Место призыва Пильненский РВК Горьковской области, Пильненский район. Офицер. Воинская часть: 70 стрелковая дивизия. Награды: орден Отечественной войны II степени.

ФЕКЛИСТОВ Яков Герасимович, родился в селе Наваты. Место призыва: Пильненский РВК Горьковской области, Пильненский район. Красноармеец. Воинская часть: Московский военный округ 479 стрелковый полк. Награды: медаль «За отвагу» (2). Умер в 1947 году, похоронен в селе Наваты.

ЧИЖЕНКОВ Александр Тимофеевич, родился в 1926 г. в селе Озёрки. Место призыва: Пильненский РВК Горьковской области, Пильненский район. Красноармеец. Воинская часть: 308 стрелковая дивизия.

ЧУРБАКОВ Никифор Васильевич, родился в 1903 г. в селе Наваты. Место призыва: Пильненский РВК Горьковской области, Пильненский район. Красноармеец. Воинская часть: 393 стрелковая дивизия, Горьковский военно-пересыльный пункт (он же Нижегородский), Горьковская область, г. Горький. Калининский РВК, Горьковская область, курсы «Выстрел», ст. Подсолнечная. 1093 стрелковый полк 324 стрелковой дивизии.

ЧУРБАКОВ Пётр Андреевич, родился в 1910 г. в селе Наваты. Дата и место призыва: 20.04.1942 г., Пильненский РВК Горьковской области, Пильненский район. Красноармеец. Воинская часть: Рядовой. Воинская часть: 80 стрелковая дивизия, 60 запасной стрелковый полк 44 запасной стрелковой дивизии, 225 армейский запасной стрелковый полк.

ЧУРБАКОВ Алексей Андреевич, родился в 1908 г. в селе Наваты. Воинское звание: рядовой. Инвалид ВОВ. Награды: орден Отечественной войны III степени.

ЧУРБАКОВ Иван Тимофеевич, родился в 1918 г. в селе Наваты. Сержант.

ЧУРБАКОВ Пётр Тимофеевич, родился в 1924 г. в селе Наваты. Дата и место призыва: 23.08.1942г., Пильненский РВК Горьковской области, Пильненский район. Сержант. Воинская часть: 1008 стрелковый полк 266 стрелковая дивизия. Награды: медаль «За взятие Берлина», медаль «За победу над Германией в Великой Отечественной войне 1941-1945 гг.», орден Красной Звезды.

ЧУРБАКОВ Николай Никитич, родился в 1923 г в селе Наваты. Дата и место призыва: 00.04.1942г., Шумерлинский РВК Чувашской АССР, Шумерлинский район. Воинская часть: отдельная зенитная пулеметная рота, 222 стрелковая дивизия. Рядовой. Награды: орден Славы III степени, медаль «За отвагу», медаль «За освобождение Варшавы», медаль «За взятие Берлина», медаль «За победу над Германией в Великой Отечественной войне 1941-1945гг.».

ШАЛЕЕВ Фёдор Герасимович, родился в 1912 г. в селе Озёрки. Рядовой. 362 запасной стрелковый полк 33 запасной стрелковой дивизии, 108 запасной стрелковый полк 33 запасной стрелковой дивизии.

ШАЛЕЕВ Иван Фёдорович, родился в 1912 г. в селе Озёрки. Дата и место призыва: 00.08.1941г., Пильненский РВК Горьковской области, Пильненский район. Младший сержант. Воинская часть: 22 стрелковый корпус, 667 стрелковый полк 218 стрелковой дивизии. Награды: орден Красной Звезды (2), медаль «За победу над Германией в Великой Отечественной войне 1941-1945 гг.»

ШАПКИН Иван Григорьевич, родился в 1911 г. в селе Наваты. Рядовой.

ШЕВАЛДИН Василий Тимофеевич, родился в 1908 г в селе Озёрки. Место призыва: Пильненский РВК Горьковской области, Пильненский район. Рядовой. Воинская часть: 1 гвардейский кавалерийский корпус, 1 гвардейский отдельный дивизион связи. Награды: медаль «За отвагу».

ШУТИЛИН Трофим Петрович, родился в 1895 г. в селе Озёрки. Дата и место призыва: 23.10.1942; 21.10.1924г, Пильненский РВК Горьковской области, Пильненский район. Красноармеец. Воинская часть: 245 гвардейский стрелковый полк 84 гвардейской стрелковой дивизии, 81 запасной стрелковый полк, 43 армия, 599 стрелковый полк 145 стрелковой дивизии, 259 стрелковый полк 179 стрелковой дивизии, 186 армейский запасной стрелковый полк, корпусной подвижной госпиталь 87. Награды: медаль «За отвагу» (2), медаль «За победу над Германией в Великой Отечественной войне 1941-1945 гг.»



ШУТИЛИН Матвей Иванович, родился в 1909 г. в селе Озёрки. Рядовой. После войны работал в колхозе. Умер в 1976 году, похоронен в селе Озёрки.

ШУТИЛИН Иван Трофимович, родился в 1924 г. в селе Озёрки. Дата и место призыва: 23.08.1942г, Пильненский РВК Горьковской области, Пильненский район. Рядовой. Воинская часть: 239 армейский запасной стрелковый полк, 56 отдельный мотоциклетный батальон.

ЮРЗИН Кузьма Матвеевич, родился в 1909 г. в селе Озёрки. Дата и место призыва: 29.12.1941г., Пильненский РВК Горьковской области, Пильненский район. Рядовой. Воинская часть: 14 гвардейская отдельная разведывательная рота, 13 гвардейская стрелковая дивизия, 20 запасная стрелковая бригада, 39 учебный стрелковый полк 45 учебной дивизии. Награды: медаль «За боевые заслуги» (2), орден Славы III степени, медаль «За оборону Сталинграда», медаль «За освобождение Праги», медаль «За победу над Германией в Великой Отечественной войне 1941-1945 гг.».

ЮРЗИН Иван Дмитриевич, родился в 1911 г. в селе Озёрки. Рядовой.

ЮРЗИН Василий Иванович, родился в селе Озёрки.


Все для фронта! Все для победы!
ПИЛЬНИНЦАМ
ТРУЖЕНИКАМ ТЫЛА
1941 - 1945
ПОДВИГ ВАШ БЕССМЕРТЕН



СОДЕРЖАНИЕ

1. Пильна.....4
2. Большеандосовский территориальный отдел.....40
3. Бортсуманский территориальный отдел.....57
4. Деяновский территориальный отдел.....83
5. Красногорский территориальный отдел.....107
6. Курмышский территориальный отдел.....135
7. Можаров-Майданский территориальный отдел.....159
8. Медянский территориальный отдел.....179
9. Петряксинский территориальный отдел.....226
10. Тенекаевский территориальный отдел.....273
11. Языковский территориальный отдел.....321

КНИГА ПАМЯТИ

воинов Великой Отечественной войны 1941-1945 гг. Пильнинского муниципального округа Нижегородской области

Подписано в печать ..2025 г.
Формат 60х90 1/16
Бумага офсетная. Печать офсетная.
Тираж экз. Заказ №
Times New Roman.

Отпечатано в АУ ЧР «Редакция Шумерлинской газеты «Вперёд»
Минцифры Чувашии
429120, г. Шумерля, ул. Косточкина, 5
E-mail: vpered7@mail.ru